الجزء الثانى

من تعطير الانام فى تعبير

المنام تأليف مولانا الشيخ الامام

والبحر الهمام شيخ العارفين ومربى

السالكين قطب الزمان ومرشد الاوان

وأستاذنا الشيخ عبد الغنى

قدس الله سره

بعلوه

آمين

(وبهامشه كتاب الاشارات فى علم العبارات تأليف الشيخ الامام)

(العالم الفاضل سيدى خليل بن شاهين الظاهرى غفر الله له)

فهرست كتاب الكواكب السائرة في تعبير المنام لسيدي عبد الغني النابلسي رحمه الله

صحيفة		صحيفة	
٢	باب الالف	١٤٨	باب القاف
٣٣	باب الصاد	١٨٤	باب الكاف
٥٨	باب الضاد	٢٠٦	باب اللام
٦٩	باب الطاء	٢٢٣	باب الميم
٧٩	باب الظاء	٢٩	باب النون
٨٣	باب العين	٣٣	باب الهاء
١١٨	باب الغين	٣٤٧	باب الواو
١٣٠	باب الفاء	٣٩٧	باب الياء

فهرست كتاب الاشارات في علم العبارات للعلامة ابن شاهين بلفظ مؤلفه

صحيفة

٦ الباب الاول في ذكر الله تعالى والعرش والكرسي واللوح والقلم وسدرة المنتهى

١٠ الباب الثاني في ذكر الملائكة والوحي والسموات والافلاك

١٤ الباب الثالث في ذكر الشمس والقمر والكواكب والليل والنهار والحر والبرد

١٥ الباب الرابع في ذكر القيامة وأشراطها والجنة والنار والصراط والميزان والحوض وما شاكل

الباب الخامس في ذكر السحاب والمطر والثلج الطل والبرد والضباب والشفق وقوس قزح

الباب السادس في ذكر البرق والرعد والسوق والرياح والسراب

الباب السابع في ذكر الانبياء والرسل والصحابة والتابعين العلماء والاولياء

الباب الثامن في ذكر الوحي والرسول والتعريف والصلاة والتراويح والصف والجماعات والجمعة

الباب التاسع في ذكر الاذان والدعاء والعبادة والذكر والخطبة والزهد وتجارب العقلاء

الباب العاشر في ذكر الكعبة الشريفة والحجر والحطيم وما فيهما من الاماكن الشريفة وذكر المدينة المنورة والمسجد النبوي وما يليه والبقيع الخ وغير ذلك

الباب الحادي عشر في ذكر المساجد والمدارس والمحاريب ورفع الانبياء والصالحين

الباب الثاني عشر في ذكر الصلوات والدعوات والصوم وشهوره

الباب الثالث عشر في ذكر الحج والعمرة والطريق الى المواقيت والعزم والرباط والصيام والعطر والصدقة والزكاة وما شاكلها

الباب الرابع عشر في ذكر الاسلام وعبادة النار والاصنام وتحويل القبلة ومكة وما يليها

صحيفة
٥٥ الباب الرابع عشر فى رؤيا القضاة والعلماء والفقهاء والشهود وما يناسب ذلك
٥٧ الباب الخامس عشر فى رؤيا السلاطين والامراء والنواب واصحاب الولاة وجماعتهن الحاشية وما يناسب ذلك
٦٠ الباب السادس عشر فى رؤيا الرجال والنساء والصبيان والصغار والحواشية والعبيد والخدم والخنثى
٦٢ الباب السابع عشر فى رؤيا الظلمة والاعوان والمرجفين والجلادة والسعاة والضوية وما يناسب ذلك
٦٥ الباب الثامن عشر فى رؤيا السنين والاعياد والاشهر والفصول والايام والجمع والساعات
٦٧ الباب التاسع عشر فى رؤيا شعر الانسان وأعضائه وكلام الالسن والغيبة والجلود وما يناسب ذلك
٩٠ الباب العشرون فى رؤيا ما يلقى الانسان من الامراض والاضاعون والقروح والنوابت والبرص والجرب والجذام والجنون وجميع الآفات
٩٦ الباب الحادى والعشرون فى رؤيا الدم والقيح والصديد والسم والفى والامتلاء ونحوه وما يخرج من السبيلين
٩٧ الباب الثانى والعشرون فى رؤيا الفصد والحجامة والتشريط والكى وشرب الدواء والسعوف والاحتقان والادهان فى البدن ونحوه
٩٩ الباب الثالث والعشرون فى رؤيا أحوال تكون من الانسان فى يقظته مما يأتى جميع ذلك مفصلا والحركات التى يفعلها والعدو والبيع والشراء والاجارة والشركة
١١٧ الباب الرابع والعشرون فى رؤيا القتل والصلب وقطع الاعضاء والحروب والذبح والسلخ ونحو ذلك مما سيأتى
١٢٠ الباب الخامس والعشرون فى رؤيا الضرب والتكتيف والربط والغل والقيد والسجن والترسيم
١٢٣ الباب السادس والعشرون فى رؤيا الاسر والنهب والمنازعة والمشاربة والبغى والظلم وأكل لحم الانسان
١٢٥ الباب السابع والعشرون فى رؤيا الخطبة والتزويج والعرس والطلاق والجماع والقبل والملامسة ونحوها
١٢٩ الباب الثامن والعشرون فى رؤيا الجنابة والحيض والحمل والوضع والنفاس والسقط والرضاع ونحوه
١٣١ الباب التاسع والعشرون فى رؤيا الموت والغسل والحنوط والكفن والجنائز والقبور والدفن والنبش ونحوه
١٣٧ الباب الثلاثون فى رؤيا الاموات ومخالطتهم والكلام معهم والاخذ منهم والاعطاء لهم ونحو ذلك
١٤٤ الباب الحادى والثلاثون فى رؤيا المدن والامصار وهما بمعنى واحد لكن قد يفرق بعض العلماء بأن فى علم التعبير سواء والقرى والحصون والابراج والاسوار

صحيفة

١٤٩ الباب الثانى والثلاثون فى رؤيا الارض وما يحدث فيها وما يبدو منها

١٥٢ الباب الثالث والثلاثون فى رؤيا الدور والغرف والبيوت والسقوف والجدران ونحو ذلك

١٥٧ الباب الرابع والثلاثون فى رؤيا الهدم والكسر والخراب والعمارة والحفر والردم ونحو ذلك

١٦٠ الباب الخامس والثلاثون فى رؤيا الابواب والمفاتيح والاغلق والاقفل ونحوه

١٦٤ الباب السادس والثلاثون فى رؤيا الحمامات والفنادق والاسواق والحوانيت والطواحين والافران

١٦٦ الباب السابع والثلاثون فى رؤيا الجبال والصخور والتلال والقواعد والعوامد والسلالم ونحوها

١٧٠ الباب الثامن والثلاثون فى رؤيا البحور والانهار والسواقى والآبار والعيون والسيول والبرك والفساقى والشاذروانات والمياه

١٧٩ الباب التاسع والثلاثون فى رؤيا السفن وهى تتنوع على أنواع متعددة يأتى بيانها مفصلة ورؤيا المواريب وجميع آلات الراكب

١٨٣ الباب الاربعون فى رؤيا البساتين والرياض والاشجار والثمار والازهار والرياحين ونحوها

١٠٣ الباب الحادى والاربعون فى رؤيا الحبوب والنباتات والبقول وهى على اوجه والمعبر فيها مختلف

٢٠٨ الباب الثانى والاربعون فى رؤيا أنواع الحبوب والتبن والدقيق وما يعمل منه

٢١٢ الباب الثالث والاربعون فى رؤيا المشارب والخمور والاشربة وانواعها

٢١٤ الباب الرابع والاربعون فى رؤيا السكر وعصيره وما يعمل منه وعسل النحل ونحوه وما يعمل منه

٢١٧ الباب الخامس والاربعون فى رؤيا القيجان وما يوضع على الرأس منفصلا والثياب والملبوس ونحوه

٢٣٥ الباب السادس والاربعون فى رؤيا الدراهق والستور والاشارات وما

٢٣٦ الباب السابع والاربعون فى رؤيا الخيوت والادوات المباحة والعسكرية والادوات والشبارى ونحوها

٢٣٨ الباب الثامن والاربعون فى رؤيا البسط والفرش والوسائد والستور والامتعة ونحو ذلك

٢٤٢ الباب التاسع والاربعون فى رؤيا الجواهر والفصوص وأصناف ذلك

٢٤٥ الباب الخمسون فى رؤيا اصناف الذهب والفضة وما يعمل منهما وأصناف الحلى على ما يأتى مفصلا

٢٥٥ الباب الحادى والخمسون فى رؤيا أنواع الاسلحة والدروع واللبوس وما يناسب ذلك

٢٦٥ الباب الثانى والخمسون فى رؤيا الفولاذ والحديد والرصاص والنحاس وما يعمل منها ونحو ذلك

صحيفة
٢٧١ الباب الثالث والخمسون فى رؤيا النار والشرر والحطب والفحم والرماد ونحوه
٢٧٦ الباب الرابع والخمسون فى رؤيا الوثب والسفر والانتقال والطيران والاستقرار وعلم ذلك
٢٧٨ الباب الخامس والخمسون فى رؤيا الفراعنة وأهل الاديان الباطلة وقطاع الطريق وأهل الجرائم ونحو ذلك
٢٨٠ الباب السادس والخمسون فى رؤيا الطبل والزمر وأنواع الملاهى ونحو ذلك وهى أنواع شتى
٢٨٣ الباب السابع والخمسون فى رؤيا الكتب والكتابة والاوراق والدوى وما يناسب ذلك
٢٨٧ الباب الثامن والخمسون فى رؤيا الخيل والابل والبقر والبغال والحمير والجاموس والغنم والمعز ونحوها
٢٩٨ الباب التاسع والخمسون فى رؤيا اصناف الوحوش وفروعها
٣٠٧ الباب الموفى الستين فى رؤيا سائر الطيور ذوات الجوارح وغيرها
٣١٥ الباب الحادى والستون فى رؤيا الحيوان المائى وأصنافه
٣١٦ الباب الثانى والستون فى رؤيا أصناف الحشرات وتفريعها
٣١٨ الباب الثالث والستون فى رؤيا الذباب وأصنافه
٣١٩ الباب الرابع والستون فى رؤيا النمل والبراغيث والقمل والبق ونحوها
٣٢٠ الباب الخامس والستون فى رؤيا التراب والطين والوحل والرمل والغبار
٣٢١ الباب السادس والستون فى رؤيا الكحل والملح والطحل والكبريت والقير ونحوها
٣٢٢ الباب السابع والستون فى رؤيا العطر يات والبهار وأقسامها
٣٢٦ الباب الثامن والستون فى رؤيا أصناف الابازير وأسامها
٣٢٦ الباب التاسع والستون فى رؤيا البطيخ والقرع والخيار والقثاء ونحوها
٣٢٧ الباب الموفى السبعين فى رؤيا الصوف والوبر والشعر والريش وما يعمل منها
٣٢٨ الباب الحادى والسبعون فى رؤيا الحرير والقطن والكتان وما يعمل منها
٣٢٩ الباب الثانى والسبعون فى رؤيا المواعين من الاوانى وغيرها
٣٣٣ الباب الثالث والسبعون فى رؤيا الاطعمة والاعطة والمواد وغيرها
٣٣٦ الباب الرابع والسبعون فى رؤيا اللحم والشحم والادهان والالبان والاجبان
٣٣٨ الباب الخامس والسبعون فى رؤيا العزل والقتل والنسج والشقة
٣٤٩ الباب السادس والسبعون فى رؤيا الخشب والقصب وانواع الحبال
٣٥٠ الباب السابع والسبعون فى رؤيا أرباب الصنائع مفصلا
٣٤٤ الباب الثامن والسبعون فى رؤيا أشياء مفردات
٣٥٠ التاسع والسبعون فى رؤيا ابليس والشياطين والجن والكهنة والسحرة
٣٥١ الباب الموفى ثمانين فى رؤيا نوادر يستعين بها الانسان على التعبير

﴿بسم الله الرحمن الرحيم﴾

(الحمد لله) الذي خلق آدم من طين ثم نفخ فيه روحا ثم اصطفاه للرسالة كما اصطفى ادريس من بعده نوحا واتخذ ابراهيم خليلا وموسى كليما واسمعيل ذبيحا ونصر هودا على عاد وآلان الحديد لداود ووسع لسليمان في الارض ريحا وسخر له ريحا وايد صالحا بآياته وهارون برسالاته وجعل المسيح آية روحا ونجى يوسف من الجب وعلمه تأويل الاحاديث فكان في امره فسيحا واسعف لقمان في الانام وآتاه الحكمة في المنام فاستيقظ حكيما فصيحا وخص محمدا صلى الله عليه وسلم بالحوض المورود ووجاه في الجنة مقعدا فسيحا وأنزل عليه في محكم كتابه العزيز وما ينطق عن الهوى ان هو الا وحي يوحى وجعل علم التعبير من العلوم الشرعية ولم يظهر لها منارا ولا رسما

(احمده) على كل حال واشكره على نعمه التي لا يمار ولا زوال (واشهد) ان لا اله الا الله وحده لا شريك له شهادة خالصة في السر والاعلان مقارنا بها القلب واللسان (واشهد) ان محمدا عبده ورسوله الذي بحار من المكارم والاء انشا تيه

﴿ماشاء الله﴾

﴿بسم الله الرحمن الرحيم﴾

﴿باب الشين﴾

(شيث) عليه السلام من رآه في المنام فانه ينال نعمة وسرورا وأولادا وحياة طيبة باذن الله تعالى وتقديره وبشارة راضية وقيل انه يكون وصي رجل عظيم وقيل انه يتقلد امورا عظيمة ويوفيها ويؤديها الا شيثا عليه السلام أول وصي على وجه الارض (شعيب) عليه السلام من رآه في المنام فانه يكون بينه وبين قوم يبخسون المكيال والميزان معاملة ويخسرون فيها ويؤذونه ثم ينتصر منهم ويرزق بنات يصيب منهن سرورا فان رآه مقشعرا فانه يذهب بصره (شهيد) من الشهداء من رآه في المنام وانه حي فهو حياة سنته وطريقته وقبل من رأى شهيدا حيا في المنام فانه يتعرب الى الله تعالى (شكر) الله تعالى في المنام يدل على الهموم فمن رأى انه يشكر الله تعالى فانه يتجو من هم وينال قوة ومالا وخيرا وخصبا رزقوا باوان كان والي فانه ينال كورة عامر قرارة حسنة ومن رأى انه يشكر الله تعالى فانه موحد وقيل من رأى أنه يشكر الله تعالى فان كان مسلما سلم وان كان منافقا اخلص وان كان مسلما صحب رجلا شريفا عظيم الخطر بعيد الصيت (شمس) هي في المنام الملك الاعظم أو الخليفة أو الاب أو الذهب أو امير من الامراء أو امرأة جميلة ومن رأى في يمناه انه تحول شمسا فانه يصيب ملكا عظيما على قدر شعاعها وان رأى انه تعلق منها فانه ينال قوة وخيرا من وزير او كاتب فان أصاب شمسا معلقة بسلسلة ولم يتوصل فيها فانه يقعد في الشمس ويتمنها فانه ينال من ملك نعمة ومالا وقوة وتأييدا فان اضاء شعاعها من الشرق الى المغرب فانه يملك ما بينهما ان كان لذلك أهلا ويرتفع على ما يذكر به في الخاصة ومن رأى انه ملك الشمس أو تمكن منها فانه يكون مقبول القول عند الملك الاعظم وان رآها صافية نيرة فقد لمت

عليه

الطير ويواصل في سبيل الله يقلبه ويقلبه فما أبقى بقيا وكان عليه الصلاة والسلام فيه كل يوم يقول لاصحابه أيكم رأى رؤيا صلى الله
عليه وسلم وعلى آله الإخبار صلاة دائمة آناء الليل واطراف النهار (يقول) الفقير الى الله تعالى خليل بن شاهين الظاهري
لطف الله به (قوله تعالى) فلما خر تبينت الجن ان لو كانوا يعلمون الغيب ما لبثوا في العذاب المهين وقوله تعالى في تكذيب
الكهانة ولا بقول كاهن قليلا ما تذكرون (قال) الواحدي الكاهن هو الذي يخبر عن المغيبات وقد ذم الشرع الكل لتفرده
تعالى بعلم الغيب فاعرضت عن ذلك ولم التفت اليه واردت ان أجمع كتابا يشتمل على علم يظهر به المغيبات وله اصل في الشريعة
وهو علم التأويل والتعبير (وسميته) كتاب الاشارات في علم العبارات واعتمدت في ذلك على كتب المتقدمين وأقوال المشايخ
المعتبرين مثل كتاب الاصول لدانيال الحكيم وكتاب التقسيم لجعفر الصادق وكتاب الجوامع لمحمد بن سيرين وكتاب الدستور
لابراهيم الكرماني وكتاب الارشاد لجابر المغربي وكتاب التعبير لاسمعيل ٣ بن الاشعث وكتاب كنز الرؤيا للمأموني

عليه فان كان والي المال قوة في ولايته من الملك الاعظم وان كان قائدا عاش في كنفه وان كان
من الرعية نال رزقا حلالا وان كانت امرأة نالت من زوجها ما تقر عينها به فان طلعت الشمس في
بيته نال شيء من السلطان وواصل الخليفة ان كان لذلك أهلا والا فليحذر رجلا يغره وان طلعت
في بيته تزوج وان رأتها امرأة تزوجت واتسعت عليها دنياها وان رآها تاجر ربح بتجارته وضوء
الشمس هيبة الملك وعدله وان رأى ان الشمس كلها أصاب رفعة من قبل الخليفة وكذلك القمر
فان كان وهي معها فانه يموت وان رأى الشمر على موضع دون موضع وكان صاحب حرب كان
وجيها في الحرب والا فهي معرفة تناله وان رأى الشمس طلعت على رأسه دون جسده فانه ينال
أمرا جسيما أو دنيا شاملة وان طلعت على قدميه دون جسده نال زراعة كثيرة من طعامه وثماره
واتسعت عليه دنيا حلال وان رأى انها طلعت على بطنه تمتع نساؤه والناس لا يعلمون أصابه
البرص فان برئت على صدره دون جسده فانه يمرض وان رأت امرأة ان الشمس دخلت في طوقها
وتوجت من ديلها فانها تتزوج برجل ملك ويقع معها في الفراش فانها تزنى وان رأى انسان ان
بطنه انشق وطلعت فيها الشمس فانه يموت وكذلك من رأى ان الشمس غابت كلها وهو خائف
يتبعها فانه يموت وان ذهب خلفها وهو يسير لم تغب كلها فانه يستأمن وان رأى ان الشمس تحولت
رجلا كهلا فان الخليفة ينواصع لله تعالى ويعدل وينال قوة ويقوى جند المسلمين وتنتظم أمورهم
ويكسر الجيش ويهلك أعداء المسلمين وان تحولت رجلا شابا فانه يموت ويضعف حال المسلمين وان
رأى ان الشمس خرجت منها نار فاحترقت نجوما مر حواليها فان الملك يطرح حاشيته فان رأى
الشمس احترقت فانه فساد في مملكته فان رأى انها اصفرت فانه يمرض ذلك العام وان احمرت فانه يحارب
فان رأى انها غابت فان الامر الذي يطلبه من خير يبتعد انقضى وصار الى آخره فان رأى ان
الشمر في تجارة خلقة أو قماشها فان تلك تدل على خوارج يخرجون على الملك الاعظم من مواضع شتى
فان رأى انه تزع الشمس فانه يخرج على الملك حارس ان كان لذلك أهلا وان لم يكن أهلا فانه
ينقلب امره عليه فان غدر بالشمس هابه يغدر بالملك او ضالعه في أمره فان رأى الشمس وليس
عليها شعاع فانه ينقص من هيبة الملك بقدر ما نقص من شعاعها فان رأى أن شعاعها لا يمنع عليه

وكتاب بيان التعبير لعبدوس
وكتاب جمل الدلائل وكتاب
مبادي التعبير وكتاب كافي
الرؤيا وكتاب التعبير
للطاوسي وكتاب مقرمط
الرؤيا وكتاب صفة الملك
وكتاب منهاج التعبير لخالد
الاصفهاني وكتاب مقدمة
التعبير وكتاب حقائق
الرؤيا وكتاب الوجيز لمحمد بن
شاهويه وكتاب التعبير لابي
سعيد الواعظ وكتاب كمل
التعبير للشيخ ابي الفضل
حبيش بن ابراهيم بن محمد
التميمي وكتاب الاشارات
الى علم العبارات لابي عبد
الله بن احمد بن عامر
السالمي وكتاب الدر المنظم
في السر المعظم لمحمد القرشي
النصيبي وغير ذلك مثل
الشيخ اوحد الدين عبد
اللطيف الهمياطي والشيخ
عبد القادر الاشموني

الشيخ يوسف الكريوني السلندري والشيخ محمد المرهوني والشيخ حسن الرملي والشيخ نور الدين الكركي الغزاوي والشيخ تقي
الدين المقدسي والشيخ شرف الدين الكركي والشيخ شمس الدين حمزون الصفدي وغير ذلك (واعلمت) الى ذلك ما اتفق لي واجري من
رؤيا الصحيحة التي ظهرت كفلق الصبح فجمعته واعلمت بينته بقول واحد وما اختلفوا فيه بينته وبينت تعبير كل واحد على حدة
بما ظهر لي معناه ولتته بدليل أو معنى واضح اشرت في اوله بقولي دل ذلك بعض المعبرين او قال بعضهم (مصليا ايضاح ادلة تدل على
علم الرؤيا له صل في الشريعة) منها قوله تعالى ركذلك مكنا ليوسف في الارض ولنعلمه من تأويل الاحاديث قال الواحدي هو
تأويل الرؤيا وقوله تعالى لهم البشرى في الحياة الدنيا وفي الآخرة قال بعض المعبرين هي الرؤيا الصالحة جزء من ستة واربعين
جزأ من النبوة قال الشهرزوري في شرحه لاربعين حديثا وكذا زين العرب في شرحه للصابيح ان مدة ما بدأ به وحي الرسول عليه
السلام في مدة نبوته الدنيا كانت ثلاثا وعشرين وكانت ستة اشهر منها في أول الامر يوحى اليه مناما فهو جزء من ستة واربعين جزأ

من جملة أيام النبوة لا تعيش للانسان مدة بعد ستة على ما تقدم وفي الحديث الصحيح عنه صلى الله عليه وسلم أنه قال الرؤيا الصالحة جزء من ستة وأربعين جزءا من النبوة وفي رواية من سبعين جزءا من النبوة وفي رواية من خمسة وأربعين جزءا من النبوة وفي رواية من ستة وأربعين جزءا من النبوة وفي رواية من سبعين جزءا من النبوة وفي رواية من سبعين جزءا من النبوة وفي رواية من سب

ما تكون الرؤيا عند استغراق النوم تقول على بن أبي طالب كرم الله وجهه ما زال الانسان يرى الشيء فيكون ويرى الشيء لا يكون والجواب عن ذلك في قول عمر بن الخطاب رضي الله عنه (فصل) وقد يبطل أو يبدل الرؤيا اذا كان الانسان قد عمل فيما يراه في منامه وشغل به في اليقظة مره وفي الحديث عن النبي صلى الله عليه وسلم ان الرؤيا ثلاثة فالرؤيا الصالحة بشرى من الله تعالى والرؤيا من تخويف الشيطان والرؤيا مما يحدث به الرجل نفسه وقال بعض المعبرين الرؤيا الصالحة على قسمين قسم بشرى وقسم تحذير وقد تخرج الرؤيا على مآرب كثيرة وقد رأى كسرى في المنام زوال ملكه وظهور محمد صلى الله عليه وسلم وكان كذلك وقد رأى الشمر وذو الخويصرة بمرمى الخليل ابراهيم عليه السلام ٥

على ظهور الاشياء الخفية ولو مرض صاحبها على ان يخفيها وان كان مريضا دلت الرؤيا على برئه وان كان الوجع في عينيه دلت على انه لا يعمى ومن كان في سفر دلت على رجوعه من سفره وان كان مجهول الموضع وهو أيضا دليل خير لمن أراد ان يسافر الى ناحية المغرب وكذلك ان رأى ان الشمس تطلع من الجنوب الى الشمال والشمس اذا رآها الانسان أنها مظلمة وان لونها لون الدم أو رآها بغير منظر متغير فانه دليل ردي على جميع الناس فيدل في بعضهم على البطالة وفي بعضهم على مرض ولصاحب الرؤيا أو شدة تعرض له أو وجع العينين وأما من أراد ان يختفي امره فانه دليل موافق له وان رأى الشمس تنزل في فراشه وتهدده فانها تدل على مرض شديد والتهاب البدن وان رآها انها تعمل به شيرا فانها تدل على خصب ويسار وتدل في كثير من الناس على صحة ومن رأى الشمس قد تلاشت فان ذلك دليل مر بسم لجميع الناس ما خلا من كان يعمل عمله في خفية وتدل أيضا كثيرا على العمى أو على موت أولاد صاحب الرؤيا ومن رأى الشمس ليست واحدة بل شموس كثيرة اكتنفتها فان ذلك دليل خير للمسافرين والفرسان وأما المرضى فانها لهم دليل شدة وموت ومن رأى ان الشمس تعطيه شيئا أو تأخذ منه شيئا فليس ذلك بمحمود فان عطيتها تدل على شدة وأخذها على انلاف وهلاك ومن رأى ان الشمس قد نشرت عليه ازارا فانه يعجب الخليقة ويفرغ عليه عطايا ومن الشمس اذا جاوزا الحسد وأصابه نالهم من سلطان وان رأى انه يهرب من الشمس فانه يفر من زوجته أو من سلطان أو من مكروه ومن رأى الشمس خرجت من ذكره فانه يرزق ولدا يكون ملكا أو وزيرا ومن رأى ان الشمس والقمر اجتمعا عنده على ضيائهما ونورهما فانه يدل على زواج امرأة جميلة وطلوع الشمس من مغربها يدل على الملك وقيل على فصيحة الراقي وقيل على توبته وقيل على قرب أجله وقيل دليل حادث في الارض ويدل للمريض على الصحة وان رأى سحابا أو غيره غطى الشمس حتى ذهب نورها حدث بالملك حادث من مرض أو تغير ما هو فيه وان رأى السحاب المحلي عنها فان الهم والمرض والتغير يزول عن الملك ومن رأى انه لا يمشي الا في الشمس فانه يسافر والشمس اذا طلعت على الارض فهو دليل لقط أو احتراق ومن رأى عشرة شموس وأخذها أو وضعها في خرقة فانه ينال عشرة آلاف درهم

بمجنيق ان الخليل في روضة خضراء وفيها عين جارية فكان كذلك ورأى فرعون انه دخل البحر وجنوده فغرقوا فكان الامر كذلك وان لم تخرج الرؤيا لصاحبها خرجت لبنيه أو لنظيره او لاحد من عشيرته وقد رأى النبي صلى الله عليه وسلم في منامه ان ابن ابي العيص في الجنة بعد موته وكان مشركا فاخبر النبي صلى الله عليه وسلم شهاب بن اسيد لانه كان نظيره وان عبرت الرؤيا في المنام فانها تخرج على نحو ما عبرت به اذا كان المعبر ممن يركن اليه وسمعته الخير وان رأى الانسان رؤيا مما تدل على خير او شره ثم انتظرها فرآها على صفة ما رأى اولا فتكون قد عبرت ولا يكون ذلك تكرارا عند بعض المعبرين وليست الرؤيا تبطل بتأويل ما اول بما يخالف التعبير اذ لو كان كذلك لبطلت رؤيا عزيز مصر لقول المعبرين اضغاث احلام وان الشيطان يتمثل في الرؤيا لكل شيء الا بالله تعالى وملائكته وكتبه ورسله وفي الحديث اذا رأى احدكم ما يكره فليهم وليتفل ولا يحدث به الناس وفي الحديث المنام على رجل طائر اذا قص وقع واول بعضهم قص الرجل الوقوع وفي حديث آخر ما يدل معناه أن الانسان اذا رأى في منامه ما يكره فلا يحدث به احدا وان يبصق عن يساره ويتعوذ من الشيطان فانه لا يضره ان شاء الله تعالى وينبغي ان يكون المعبر ذا حذاقة وفطنة صدوقا في كلامه حسنا في افعاله مشتهرا بالديانة والصيانة بحيث لا ينكر عليه فيما يعبره لشهرة صدقه ولذلك سمي الله يوسف بالصديق وان يكون عارفا بالاصول في علم التعبير وان يميز رؤية كل احد بحسب حاله وما يليق به وما يناسبه ولا يساوي الناس فيما يرون ويعتبر في تعبيره على ما يظهر له من آيات القرآن وتفسيره ومن حديث رسول الله صلى الله عليه وسلم وما نقله المتقدمون في كتبهم وقد يقع نوادر يعتمد على تعبيرها من الالفاظ الجليلة الظاهرة بين الناس وما نقل عن الادباء في اشعارهم وغير ذلك من اشياء تناسب في المعنى كما سنذكر ان شاء الله تعالى بعض ذلك في باب النوادر ولو اعتمد المعبر على ما يجد

ألفت هذا الكتاب فصار ثلثمائة باب وجعلت لكل باب ما يناسبه من معانيه واسأل الله العصمة من الخطإ والنسيان فانه حسبي ونعم الوكيل ﴿الباب الاول﴾ في رؤية الله تعالى والعرش والكرسي واللوح والقلم وسدرة المنتهى (فصل) في رؤيا الله تعالى قال دانيال من رأى الله عز وجل من المؤمنين في منامه بلا كيف ولا كيفية مثل ما ورد في الاخبار يدل على انه تعالى يريه ذاته يوم القيامة وتنجح حاجته (ومن) رآه وهو قائم والله تعالى ينظر اليه دائما يدل على ان هذا العبد يسلم في امر ويكون في رحمة الله فان كان مذنبا ينبغي ان يتوب وقال ابن سيرين من رأى الله تعالى وهو يتكلم معه يدل على ان هذا العبد يكون عند الله عزيزا لقوله تعالى وقربناه نجيا (ومن) رأى ان الله كلمه من وراء حجاب يدل على زيادة ماله ونعمته وقوة دينه وامانته (ومن) رأى ان الله كلمه لا من وراء حجاب يدل على وقوع الخطاب عليه لاجل الدين لقوله تعالى وما كان لبشر ان يكلمه الله الا وحيا او من وراء حجاب (ومن) رأى ان الله تعالى قربه وعززه ورحمه بكرامة يدل على ان الله تعالى يرحمه في الآخرة ولكنه يبتليه في الدنيا (ومن) رأى ان الله تعالى يعظه يعمل عملا يكون الله فيه مرضاة لقوله تعالى يعظكم لعلكم تذكرون ومن رأى أن الله تعالى بشره بالخير يدل على أن الله تعالى راض عنه (ومن) رأى أنه بشره بالشر يدل على ان الله تعالى غضبان عليه فليتق الله ويحسن افعاله (ومن) رأى انه قائم بين يدي الله تعالى فانه كناية عن يدل على انه يصل اليه ظالم لقوله تعالى ولو ترى اذ المجرمون ناكسوا رؤسهم عند ربهم وقال الكرماني من رأى الشمس اعطاه الله تعالى شيأ في منامه سلط الله البلاء والمحنة على بدنه في الدنيا (ومن) رأى الله تعالى ورأى من يخبره بقضاء حاجته عند احد من الناس ويكون قصاده على ما يكون ذلك الرؤيا (ومن) رأى ان الله تعالى نزل على ارض او مدينة او دار به او جاره او نحو ذلك يدل على ان الله تعالى ينصر اهل ذلك المكان ويظفرهم على الاعداء ان كان فيها خصب يدل على الخصب وان كان فيها ضيق ضم عظيم (ومن) رأى خصب أرض زاد الله خصبها ورزق اهلها التوبة (ومن) رأى ان الله تعالى نور وهو قادر على وسعه فانه يدل على ان الله تعالى ختم له بامر آخر يحصل له شرف وعظمة (ومن) رأى ان الله تعالى له ظل يدل على قرب اجله (ومن) رأى ان الله تعالى غضب على اهل مكان يدل على ان قاضي ذلك المكان يميل في القضاء او ان يظلم الرعية او عامله يكون غير متدين وان كان الرائي سارقا قطعت يده ورجله ويدل على ان الرائي يكون مذنبا ايضا ولا ثقاب العقوبة يقع في ذلك المكان بلاء ومحنة (ومن) رأى ان الله تعالى على سور رجل معروف يدل على ان ذلك الرجل قاهر عظيم (ومن) رأى ان الله تعالى في المنام يدل على

ورجما كانت الشمس عالما يهتدى به ويقيل احتجاب الشمس بالسحاب يدل على عزل الملك المظلم حدث في رعيته ورجما دلت الشمس على سلطان صاحب الرؤيا كثيرا وعريفه راستاذه ووالده أرز وجها ان كانت امرأة ورجما دلت الشمس على المرأة الشريفة كزوجة الملك أو الرئيس أو السيد أو ابنته أو امه أو زوجة الزاني أو امه أو ابنته أو خالته أو زوجة ابيه أو حماته فمن رأى في الشمس من حادث عادة تأويله على من تدل عليه ممن وصفناه ومن رأى الشمس ساقطة الى الارض أو ابتلعها طائر أو سقطت في البحر أو احترقت بالنار أو ذهبت عينها او اسودت ونحو ذلك في غير شهر رمضان من السماء أو دخلت في بناء نعش مات المنسوب اليها من ذكرناه وان رأى بها كسوفا أو شاهد سحاب أو تراكم عليها الغبار أو الدخان حتى نقص نورها او رؤيت تخوض في السماء بلا استقرار كان ذلك دليلا على حادث يجري على المضاف اليها من مرض أو هم أو غم أو كرب أو خبر مقلق وان كان مرد ذلك عليه مرضا في الحفظة دلت على موته وان رآها قد اسودت من غير سبب ولا كسوف فان ذلك دليل على ظلم المضاف اليه وجوره أو كفره أو ضلالته وان أخذها في كمه او على كفه في حجره أو نزلت عليه في بيته بنورها وضيائها تمكن من سلطانه وعز ملكه ان كان ممن يليق به ذلك أو قدم صاحب ذلك المنزل ان كان غائبا بسواء رأى ذلك ولده أو عبده أو زوجته لان سلطان الجميع وقيم الدار والا ولد امرأته أو امته ان كانت حاملا له جارية أو غلاما وان رآها طالعة من العرب أو عائدة بدر فروجها أو راجعة الى المكان الذي منه طلوعها ظهرت آية وعبرة ورجما دل ذلك على رجوع المنسوب اليها اهله من سفر أو عدل او جور ورجما دل ذلك على سكينة المنسوب اليها من المرض ورجما دل مغيبها بعد طلوعها على عنده حمل على موت الجنين بعد طهوره ورجما دل على قدوم الغائب من سفر بالاموال العجيبة ورجما دل مغيبها على اعادة المسجون الى السجن بعد خروجه ورجما دل على اسلم من كفره أو تاب من ظلمه رجع الى صلاته ومن اهتدت اليه زوجته في تلك الليلة واشترى جارية فان الزوجة ترجع الى أهلها والجارية تعود الى اهلها وتبدل طلوعها او جدها مغيبها الى طلوع زوجته على ارتجاعها او ان عنده حبلى على خلاصها او ان تعثرت عليه معيشة أرضاها معه على نفاق خصوصا ان كان صلاحها

تعالى يكون كافرا بنعمة الله تعالى وساخطا لقضائه وحكمه (ومن) رأى ان الله تعالى جالسا على سرير او مضطجعا او نائما او ذلك مما لا يليق في حقه جل وعز يدل على ان الرائي بعض الله تعالى وبصاحب الاشرار (وقال) جعفر الصادق رضي الله عنه رؤيا الله تعالى في المنام تؤول على سبعة اوجه وصول نعمة في الدنيا وراحة في الآخرة وأمن وراحة ونور وهداية وقوة للدين لعفو والدخول الى الجنة بكرمه وبظهر العدل ويقهر الظلمة في تلك الديار ويعز الرائي ويشرفه وينظر اليه نظرة الرحمة وقال بعضهم سألت محمد بن سيرين عن أي الرؤيا أصح عندك قال ان يرى العبد خالقه بلا كيف ولا كيفية وقال السالمي رحمه الله من رأى الله عز وجل وهو يعانقه أو يقبله فانه يأمره بالامر الذي يطلبه وينال من حسن العمل ما يرضيه (ومن) رأى أنه أعطاه شيأ من أمور الدنيا فانه يصيبه اسقام (ومن) رأى انه وعده بالمغفرة أو بشره أو بشر ذلك فان الوعد يكون على حكمه لقوله تعالى قوله الحق (ومن) رأى انه يفرض الله تعالى وهو يطلبه فانه يحول من العبادة والطاعة أو يعوق والديه ان كان حيا أو يأبق من سيده ان كان له سيد (ومن) رأى ان الله سبحانه وتعالى يمينه يكون ذا بدعة فليتق الله سبحانه وتعالى لقوله تعالى يسمعون كلام الله ثم يحرفونه من بعد ما عقلوه الآية (ومن) رأى الله سبحانه وتعالى على غير ما ذكرنا جميعه يكون نوما مفرطا عما يوافق ذلك الشر يعتقد وشرعا على كل حال (وقال) أبو سعيد الواعظ من رأى كأنه قائم بين يدي الله تعالى والله ينظر اليه فان كان من الصالحين فليحذر لقوله تعالى لقوله تعالى يوم يقوم الناس لرب العالمين (ومن) رأى كأنه تكلم الله من وراء حجاب فانه يحسن دينه وان كان عنده امانة أداها وان كان ذا سلطان عدل في أمره (ومن) رأى انه يكلم الله من غير حجاب فانه يؤول بحصول خلل في دينه لقوله تعالى وما كان لبشر أن يكلمه الله الآية (ومن) رأى ان الله سبحانه وتعالى حاسبه أو عرفه ولم يعاين صفة لقي الله في السلامة كذلك (ومن) رأى ان الله تعالى ساخط عليه فانه عاق لوالديه فليستغفرهما ورعما سقط من مكان رفيع لقوله تعالى ومن يحلل عليه غضبي فقد هوى ﴿فصل في رؤية العرش وما يتصف به﴾ من رآه على هيئته الموصوفة عند العلماء فهو خير له على كل حال لان العرش يعبر بأمر كبير ومن رآه وهو من شرف يعبر بانه يصاحب رجلا جليل القدر ويحصل له منه عز وجاه وان رآه بازا شرف ما كان فانه يدل على ان الرائي يصاحب رؤساء ذوي فضائل ومعرفة وعلو قدره (ومن) رآه على غير هيئته [illegible] (وقال) جعفر الصادق رؤية العرش تؤول على خمسة أوجه سرير سيد ووجه (ومن) رأى انه يطيل النظر الى العرش من غير فزعة فانه يدوم في سلطانه ﴿فصل في﴾ رؤية العلم (وقال) بعض المعبرين من رأى كأنه حامل (وقال) بعض المعبرين الكرسي يؤول بالعلم

طبيع أوزاهد تقي كامل أوملك عادل ورع عالم (ومن) رأى انه متلألئ بالنور وعليه دلالة وهيبة فيكون الرائي ذا مهابة وصلاح بان رآه أحد من العلماء يكون في سنة أحسن من غيره ويصل الى ما ثيه خير من السلطان العادل أو من العالم العامل ويكثر ماله (ومن) رأى بضد ذلك يدل على حصول نقص في أمور العلماء والادباء (وقال) جعفر الصادق رضي الله عنه رؤية الكرسي تؤول على ستة أوجه العدل والعز والولاية وعلو الامر والقدر والجاه وأما الكرسي الذي يؤلفه النجار فهو امر أتبقى عند ذلك الكرسي (وقال) السالمي رؤية الكرسي خير على كل حال مالم يكن فيه ما يشكر في الشريعة فان كان فيه ما يشكر فليس ببعيد في حق الرائي اما في الدين أو في أمر يطلبه من أمور الدنيا ﴿فصل﴾ في رؤية اللوح المحفوظ وهي تعبر برؤية

رجل عالم مؤمن مقبول الكلام (وقال) بعض المعبرين هو رجل مصلح منمق ماله في طريق الحق (وقال) الكرماني هو يؤول للرائي بحصول علم وقرآن وحكمة لقوله عز وجل بل هو قرآن مجيد في لوح محفوظ (وقال) جابر المغربي من رأى اللوح المحفوظ صغيرا حقيرا يدل على كون حال الرائي رديئا (ومن) رأى اسمه مكتوبا في اللوح المحفوظ فانه يدل على قرب أجله (ومن) رأى شيأ مكتوبا في اللوح المحفوظ يكون ذلك الشيء موجودا بعينه (وقال) جعفر الصادق رضي الله عنه رؤية اللوح الذي يتعلم فيه الصبيان يؤول على ستة أوجه رياسة وولد وعالم وهداية ونفاذ أمر وعلم ﴿فصل في رؤية العلم﴾

وتدبرها ونال من ذلك مالا طائلا وربما صار مخبما أو مؤدنا طالبا بسير الشمس رجا نفعه بسببها فان أحرقته الشمس خاصة هلك في محبة وجه جميل أو أصابته اجاحة فيمن دلت الشمس عليه وربما دل ذلك على فساد معتقده أو على أنه ينذر نذرا في معصية وحمل المرأة الشمس زوج أو ولد ترزقه جميلا فان كلمته الشمس كلاما مفهوما طلع على علم اسحار الجان وتراسل للاكابر أو صار ترجمانا ورؤية الشمس والقمر والنجوم دليل على البلاء والسجن والحسد من الاهل ثم تكون عاقبته الى ملك أو ينال عقبى حسنة في دينه قياسا على قصة يوسف عليه السلام وربما دل ذلك على الخوف والشدة ورؤية الشمس تدل على السراج لقوله تعالى وجعل الشمس سراجا وطلوع الشمس من مغربها دليل على الخوف والجزع وتسلط السلطان على الرعية والرجوع عن العدل وربما دل ذلك على دوام الغائب من حيث سافر مكروبا محزونا خاسرا ويدل ذلك على الردة عن الدين وفسق الثابتين ويدل ذلك على الايمان جبرا ومن رأى ان الشمس أحرقت الزراعات أو البساتين أو اضر بالناس جوعا دل ذلك على أمراض ووباء أو تألم من الاكابر او جوائح وغلاء أسعار في المأكول فان كان في السماء قمر وهي تؤذي الناس فقوام ظلمة وان ما شر فان نفع الناس صوتها فارباب عدل وربح وتجارات وربما تكون في الزراعات والثمار وكل ما يحتاج الى الشمس (شعر العبور) رؤيتها في المنام تدل على امر باطل يكون فيه ذلك الرائي لانها كانت تعبد من دون الله تعالى والشعر من العبور امرأة لا خير في دينها لا في احوالها (شعر) من رأى انه يقول الشعر ويتبجح به كسبانا يشهد بالزور فان رأى انه قرأ قصيدة في مجلس قائم ما حكمة تميل الى النفاق فان سمع الشعر فانه يشهد مجالس لا يقال فيها الحق والشعر في المنام كلام باطل فمن سمع شعرا في منامه موعظة فليأخذ من معناه واذا كان الشعر حكمة او ذكر الله تعالى فهو خير وربما دل عمل الشعر في المنام او حفظه على زوال المنصب ونقص الدين وربما دلت رؤية الشعر على الصناعة الجليلة وتدل على الهم والكدر والطعن والعرض من الاعداء وان عمل في المنام شعرا فاحشا كهجو في انسان فانه يدل على القذف وان كان مدحا افتقر ان كان شعيرا وان كان الشعر مرجوفا او ملحونا او ناقص الوزن ربما دل عمل ابه

ومن رأى قلم القدرة وهو يكتب في اللوح المحفوظ وفهم قراءة الكتابة فان الرؤية تكون كما هي مكتوبة وان لم يفهم الكتابة فانه يكون متفكرا في خلق الله تعالى ورؤية القلم مالم يكن فيه حادث فهي جيدة وان كان فيه حادث فهو تشويش خاطر أو تعطيل ما يقصده من أمور الدنيا وأما اقلام الكتابة فلها تأويلات فمن رأى ان بيده قلما يرفعه الله تعالى ولداعا لما صالحا وقيل انه وظيفة وقيل علم لقوله تعالى علم بالقلم الآية وان رآه وهو يكتب به فهو مشي حال وقضاء حاجة (ومن) رأى به ما تعينه فهو ضد ذلك (ومن) رأى أنه يكتب ولا يظهر أثر كتابته فانه ان كان صاحب منصب عزل عنه ويسل أمره ولا ينفذ وقد رأى بعض الاعيان بيده أو بعينه اقلام تعبرت بأربعة وطاشر وكان الامر كذلك (ومن رأى) بيده محدة اقلام فهو خير على كل حال (ومن رأى) انه يبري قلما وتم برايته يكون سددا في أموره وان عسر عليه رايته يكون بضد ذلك (ومن رأى) انه عد اقلاما من دواة فانه يرتكب فاحشة (ومن رأى) انه أراد بيع قلم فهو سبحان اما ان يولد له ولد او يأتيه أخ (ومن رأى) ان قلمه ضاع أو صار أو باعه أو كسر فلا خير فيه ويكون الخبر على حسب الرائي (ومن رأى) انه يكتب بقلم وهو أعجمي فلا خير فيه وربما يدل على موت صاحبه وقال الامام جعفر الصادق رضي الله عنه رؤية القلم تؤول على سبعة أوجه حكمة وأمر وعلم وايمان وولاية قوله تعالى

الاشياء ومرادفه ﴿فصل في رؤية سدرة المنتهى﴾ من راى ان بها اوراقا نابتة يدل على كثرة المال في ذلك الزمان والمكان (ومن راى) ورقها او بعضه يتساقط فيدل على وقوع فناء (ومن راى) ان ورقة عليها اسم معين اصفرت يكون قرب اجل صاحب ذلك الاسم وان سقطت يكون فراغ عمره (ومن راى) انها تاتيه من اوراقها الاخير فيه وبه يدان دلت رؤيتها على امراة امر الرائي بها هو فيه من خير او شر لاشتقاق اسمها ﴿الباب الثاني في رؤية الملائكة والوحي والسموات والافلاك﴾ (فصل) من راى جبريل عليه السلام فانه يسافر في طلب علم ويدرك امنيته وان تكرر رؤياه فانه يقر على الاصداء وبما امر به معروف او نهي عن منكر (ومن راى) ميكائيل فانه يرزق مالا وشرفا وعزا ويكون مضيافا جوادا (ومن راى) اسرافيل فانه يصلح ويسافر فيه معاش جمعة ومنعة (ومن راى) عزرائيل ملك الموت وليستعد للموت وان كان هناك علل يدل على موته وربما دل ذلك على عدو فاسد يسوء فليعتبر احوال رؤياه وما تدل عليه من صلاح فساد (ومن راى) انه قتله فيدل على حصول ميراث وقيل تدل على نعمة جسيمة أو حدوث امر مكروه (ومن راى) احد من الملائكة الزوجة والحافظين او الكرام الكاتبين فان كان شهادة يرزقها أو شهادة تقوم عليه ومن راى احد من الملائكة في موضع قوله فليصبر واذا نظر او ظفر او قرأ عاص هم وهم واذا راى حملة من الملائكة فربما دل على العسكر وربما يكون طاعونا او حربا (ومن راى) بعض هم الملك يعبر الملك او نقاصه (ومن راى) انه يطير

يكون موذنا في الكلام لا يترقف فيما يقول او يفعل او يداخله الوسواس (شاعر) تدل رؤيته في المنام على تلفيق الكلام والامر بالمنكر والنهي عن المعروف فان اوتدل على الكذب في الدعوى وربما دلت رؤية الشاعر على الزنا وشرب الخمر والغرم في المال فان حفظ الرائي منه شعرا يتضمن حكمة او توحيد الله تعالى او دعاء النبي صلى الله عليه وسلم او صار الرائي شاعرا في المنام يقول ذلك نال علما وهدى ان وجد منه ما لا وان اتلفه في المعاصي اتلفه وترك ما لا يفعل (شعري) وهو المنسوب الى الشعر وهو رؤيته في المنام تدل على ما قد تؤدي له على دينه او اخذ غنمه او دراهم (شعر الراس) من راى ان شعر راسه اسود او ابيض او طال شعره وراى ان على راسه ... آخر انه ان كان شعره ازداد مالا وكثر واستقرض مالا واقترب ان كان قد اجتمع على ديون استدانها وان راى ان شعره سبط ازداد شرفا وعزا وان راى ان شعره السبط قد نقص او ذهب بعضه نقص ما كان عليه وان راى شعره الذي كان سبطا طويلا مرقان مال رأيه فان كان كذلك فانه غلام رئيسه وقيل يدل على قلة الشعر قلة السلاح وقيل يدل على خروج الروح وقيل يدل على ذهاب الجاه والمال وان كان فقيرا فانه يصير غنيا فان اماله وان كان مقرا في دينه ادى الدين وان راى ان شعره ينسال سيادة وعزا فاجتمع ورءوس راى ان له شعرا طويلا ورءوس وان دنا محمود خدوما في الدنيا وان نتف شعر راسه وشعر لحيته راى ان عمره قد كثر والله تعالى اعلم فان نتف شعر جبهته اثر عن ابويه وان نتف شعر اسفل بطنه اوحى اليها والله شعر السارب الابط دليل على وساخة الدين وقيل ان رؤية الشعر الابيض في الرأس واللحية دليل على الوقار والهيبة وان رؤية الشعر يدل على ان الامور وشعر الشعر الدليل على ... وقيل ان رؤية الشعر يدل على حفظ المال وجمعه والاجر وقيل ان رؤية الشعر يدل على المروءة وقيل من راى شعره قد ... خلق اصابه هم وغم وحلق شعر الرأس وقصه ... يدل على الامر وقصه ... وقيل ان حلق الشعر دليل على ذهاب الهم وقيل ان حلق الشعر يدل على وجاهة وقيل من الرؤى على كل حال من راى ان له شعرا طويل شعره ملك الرقاب وادار راى ان له ... شعره ... من راى شعره

يقول له ... ومن راى ... من راى ان ... الملائكة ... يقول على حسن دين صاحب تلك الصفة رسلكه ... تلك الصفة الحميدة (ومن) راى انه ... ولا رؤية ... ﴿فصل﴾ في رؤيا الوحي (ومن) راى انه ... في شعره ... او ... الى ... الساط على ... راى ... الملائكة ... الملائكة ... الملائكة

(فصل) في رؤيا السموات (ومن) رأى انه في السماء الاولى فانه يدل
على علمه (ومن) رأى انه في السماء الثانية يحصل له علم وحكمة (ومن) رأى انه في السماء الثالثة يحصل له العز والاقبال
(ومن) رأى انه في السماء الرابعة فانه يتقرب الى السلطان (ومن) رأى انه في السماء الخامسة يحصل له فزع
وخوف (ومن) رأى ان في السماء السادسة يحصل له سعادة وجاه (ومن) رأى انه في السماء السابعة يحصل له جاه ونعمة وعلو
قدر ومن رأى انه صعد الى السماء ووصل بها مغلوقا فلا خير فيه ويدل على رد عمله اما بريا، أو نقص فيه (ومن) رأى انه
لا يستطيع النظر الى السماء ونكس رأسه فانه بعد عز سلطانه وتغير أموره (وقال) ابن سيرين من رأى انه في السماء فانه
يدل على انه يسافر سفرا عظيما ويجد في ذلك السفر عزا ومرتبة في الدنيا والآخرة (ومن) رأى انه طار على عرض السماء يكون
مثل ذلك (ومن) رأى انه يسافر مستقيما الى أن وصل السماء يدل على وصول شدة ومضرة الى (ومن) رأى انه سار الى السماء
فانه لم يبعد في الارض يدل على انقضاء عمره (ومن) رأى ان رأسه وصل السماء يدل على علو المنزلة وزيادة الجاه (ومن)
رأى انه سمع من السماء نداء منادٍ فانه يكون خيرا (وقال) الكرماني من رأى انه بنى في السماء بناء

كشعر الفرس فانه يعيش ويقبض عليه ان كان انثى أو آبقا وان رأى ذلك عدو فليحذر ان يصير
عدوا ومن رأى شعره صار كشعر الخنزير اصابته شدائد وكثرة الشعر للهموم وزيادة في عمره وكثرته
للسرور زيادة في سروره وسواد شعر المرأة يدل على محبة زوجها لها وعلى استقامة أحوال
زوجها فان رأت امرأة انها كشفت شعرها فارقت زوجها يغيب عنها وان رأت انها لم تزل مكشوفة
الرأس فان زوجها لا يريد الهجران لم يكن لها زوج لا تتزوج أبدا وان رأت شعرها كثيفا
وأبصر الناس ذلك منها فانها تفتضح في أمرها فان رأى الرجل أن على رأسه قرونا مثل شعر فانه
يدل على جمع وان رأى ان شعر مقدم رأسه انتثر أصابه ذل في الوقت وان رأى كل شعر مؤخر
رأسه قد انتثر دل على هوان يصيبه في حال شبيبته وان رأى ان شعر الجانب الايمن من رأسه انتثر
دل على انه يصاب بالذكور من أقربائه فان كان شعرا بالجانب الايسر فانه يصاب بالاناث منهم وان
لم يكن له قرابة من الرجال والنساء رجع الضرر الى نفسه وطول شعر الابط دليل على طول الحاجة
ويدل على محبة دين صاحبه وكرمه وان شعر ابطه كثيرا فانه يطلب بجلادته جمع المال
في العلم والولاية والتجارة وشبهها ولا يرجع الى المرأة والدين وان كان قصيرا دل على
كثرة العيال ومن رأى ان شعر رأسه طال فرق ما كان عليه كان بشهي ذلك وهو مناد وان انه
فان يستغني ويقضي دينه ويوسع على عياله وان رأى أن طوله لا يشبه مثله يشي بين الناس
وانه دنيء كبه وهم ويضعف عن القيام بأعباء قبيل طول الشعر طول شقاوة وقيل كثرة أطفال
وعيال وقيل يكثر منه استكثارا لخوف والمراقبة لله تعالى ويكون في الدنيا مهموما كئيبا ومن
رأى شعر رأسه نقص عما كان عليه فقد قصان هم ان كان طوله عما ومن رأى احدا
ينتف من شعره فانه مصيبة في ماله وان رأت المرأة انها قطعت من شعرها شيئا حرام ولا أيام
الموسم وقع بها ان رأت ان روحها خمرته شر فان كان في هذه الاوقات فانه صلاح في دينها ودنياها
وأما ان رأت انسانا غير شعرها من شعرها من وراثها فانه يدع زوجها الى غيرها من النساء مكتوما
منها ومن رأى انه دهن شعره بدهن فانه ولد زينة ان كان قدرا موافقا وان سال عليه
الدهن أصابه هم وغم في أمره فان وجد رائحة فوق ذلك شيء حسن ومن رأى انه يغني رأسه

فانه يدل على موته ومن
رأى انه بنى في السماء بناء
من الآجر والجص يدل
على انه يكون مغرورا في
الدنيا (ومن) رأى انه نزل
من السماء رمل أو تراب
ان كان قليلا يكون حيدا
وان كان كثيرا يكون ضد
ذلك (ومن) رأى ان نزل
من السماء نارا أو عقرب
أو حية أو جمر يدل على
نزول عذاب الله على ذلك
المكان ومن رأى انه
تدلى من السماء يدل على
انه يقبل بدين الله وسنة
رسوله ومن رأى انه معلق
من السماء بحبل يدل
على علو أمره ومن رأى
ابواب السماء مفتحة يدل
على اجابة الدعاء وكثرة
الامطار وجريان المياه
لقوله تعالى ففتحنا أبواب
السماء بماء منهمر الآية
ومن رأى انه صعد الى السماء ولم يصل الى شيء من الاسباب نال من الملك حظوة ورفعة وان سعد اليها ولم يسلم فانه
ولا شيء نال منه شيئا ومن رأى انه غاب في احدى السموات ولم يدر بأي شيء هي أو أي سماء هو راجع الى الذي فانه يموت
لا محالة لقوله تعالى اني متوفيك ورافعك الي ومن رأى انه دخل السماء ولم يدر متى صعد اليها فانه يدخل الجنة ان شاء الله تعالى
(ومن) رأى انه وقع من السماء فان ذلك مكروه في الدين لقوله تعالى ومن يشرك بالله فكأنما خر من السماء الآية (ومن) رأى
ذلك لسانا وزاسا ان فارق عمله سلطانه ولا يتم له أمره ومن رأى ان طائرا صعد الى السماء ولم يرجع فانه يسيء رفعة
وشيرا ومن رأى في السماء ما يؤول ولا بالشمس فان رآه على حاله من تمام كان ومن رأى السماء انشقت فانه
اختلاف بين الناس أو كذب على الله لقوله تعالى تكاد السموات يتفطرن منه الآية وقيل رؤيا السموات سرور وشيبة وقيل

امطار لان العرب تسمي المطر سماء وأنشدوا في ذلك (شعرا) الخ (وقال) النبهاني وأما رؤية الغيم فهو رمز ان كان الغيم
وقال جعفر الصادق رضي الله عنه من رأى لون السماء أبيض يكون في ذلك المكان نعمة وخصب وان رآه أخضر فهو خير
وان رآه أصفر فهو داء ومرض وان رآه أحمر فهو حرب وسفك دم وان رآه أسود فهو غلط وضيق وان رأى ان السماء
تلون يكون في ذلك المكان بلاء وفتنة عظيمة ومن رأى في السماء علامات حمرا مثل الاعمدة يكون ذلك المكان فتنة وأمر
ومن رأى انه صعد السماء يكون ضالا بلادين ومن رأى انه نزل من السماء خطة أو رقيق تكون نعمته مزيدة ومن رأى ان في
السماء أشجارا وقناديل موقدة أو نحوها يدل على انتقال جماعة من أهل الدنيا الى الآخرة فان عرف من ذلك شيأ أو قيل له هذا
لفلان فيكون للمنتقل هو بعينه (فصل) في رؤيا الافلاك * من رأى ان الفلك دائر فانه يحسن معيشته وان رآه واقفا من غير دوران
يكون ضد ذلك (ومن) رأى انه متعلق به متمسك به فانه يهم بأمر وينتج فيه وان لم يتمكن يكون ضد ذلك ومن رأى ان الفلك
يدور ويتحرك فانه يسافر من منزله الى منزل آخر * (فصل) * في رؤيا البيت المعمور وهو يؤول على أوجه (وقال) ابن سيرين
من رأى انه دخل فيه فانه يتقدم على قوم ويظهر بالعلم ويتجح ويأمن من شر الاعداء ومن رأى ان البيت المعمور موضوع على
الارض فانه يدل على مصاحبة ملك عادل ومن رأى انه أقام في البيت المعمور فانه يدل على قرب أجله ومن رأى انه دخل

فانه يطلع على بعض عيوبه ومن رأى انه مشط رأسه فسقط منه شعر قليل فانه يتفق مالا من ميراث أصابه أو يظهر منه عيب ومن رأى أن شعره عاد باقلا فان ماله قد ذهب أو يذهب الا أقله ومن رأى الشعر نبت في وجهه أو حيث لا ينبت الشعر فانه يكثر عليه الدين ومن رأى شعره نبت في كفه فان ذلك صنعة تدخل عليه والشعر في الصدر واللسان حكمة وبيان وشعر وفطنة الا أن يخرج عن الحد فيعود الى الهموم والكمد والحزن ونحو ذلك ومن رأى شعر بطنه كثر فانه كثير الدين مهموم ومن رأى ان شعر ذراعيه ينتثر فان جميع ما اكتسبه يذهب عنه ومن رأى ان شعر ساقيه كثير وهو يقتله فانه يصيب مالا بعمل * خلاف عمل الشاعر فليتق الله تعالى وان رأى انه تساقط فان جميع ما سعى به وكد ذاهب تالف ورؤية المرأة شعر رأسها دال على مرتبتها ورجل شعر الرأس على الزرع والمال والجاه والزوج للمرأة العز والهيبة والزوجة للرجل الاعزب والولد الذي يتجمل بحسنه وسواده وطوله دليل على حسن حال من ذكرناه وقصره وبياضه ومن رأى شعره دليل على قبح حالهم وان رأى شعره في المنام أو مرضه دل على الاحسان والوفاء بعهد من دل عليه وحلقه او تقصيره لما لا يؤثر ذلك مقاما معه أو تبذير للمال وتقصيره دليل على العلم والهدى وان كان في زمن الحج ربما دل على الحج وان ضفر شعره دل على جمع المال وضم الزرع وان مرضه أو أخرج القمل من رأسه دل على اخراج المفسدين من أرضه وان مرح وبتمر بما طلقها وطول الشعر لمن لا يليق به دليل على الهموم والانكاد والديون وطوله لمن لا يليق به من الجند والصبيان دليل على حسن حالهم والزيادة في اموالهم وسترة أحوالهم فان طال خلاف العادة دل على الشهرة والديون والتبعد والهموم والانكاد وربما دل حسن الشعر على الاعمال الصالحة وربما دل حسن الشعر وطوله وضمره على عمل الشعر ونظمه وربما دل الشعر على الاستشمار بخبران كان في المنام ليحاور بالشران كان رديئا والشعران كان رديئا في المنام دل على مرض الرعش واذا صار شعر المرأة ثلاث قرون طلقت من زوجها ثلاثا وان كانت مريضة ماتت ومن رأى انه جز من الشعر طويلا ربما حاوله تعبان او وقع عليه وان صار شعر الآدمي كشعر غيره من الحيوان دل على الجهد

وفعل فيه شيئا من أنواع العبادات فانه يدل على حصول مراده (وقال) الكرماني من رأى طريقا مستقيما من الارض الى البيت المعمور فانه يدل على كثرة الحاج في تلك السنة (ومن) رأى ان البيت المعمور من خوف أو مأمن فانه يؤول بنظام الامر وبتباين الاحوال في حق العلماء

* (الباب الثالث في رؤيا) * الشمس والقمر والكواكب والليل والنهار والحر والبرد * (فصل) * في رؤيا الشمس (قال) هذا بيان رؤيا الشمس تؤول بالخليفة والسلطان في رأى انه حدث به احادث ينكر في اليقظة فيكون عائدا اليه بحسب الحادث ومن رأى انه قبض الشمس في السماء بيده او علها في

ملكه أو صار شمسا أو صار قمرا في مكانها أو أخذ ضوءها فانه يحصل له السلطنة ان كان يليق لذلك والا يحصل له رفعة عظيمة وجاه على مقداره وينقرب عنده او يناوب عنه ومن رأى انه أخذ الشمس بيده لكن لا مس السماء ولا نور لها ولا شعاع وانها لم تطلع مظلمة يحصل له العز بحسب من العموم وان كانت مظلمة ولم يكن في مكان يحتاج السلطان الى الرأي في أمر من الامور (وقال) جابر المغربي الشمس تعبر بالوالدة واستدل لذلك بقوله تعالى في قصة يوسف عليه السلام اني رأيت أحد عشر كوكبا والشمس والقمر رأيتهم لي ساجدين ومن رأى الشمس مضيئة مشرقة طلعت في بيته مخاصمة بخطب امرأة من أقاربه وان رآها طلعت في بيت غيره يخطب امرأة من الاجانب وفي كلا هما يحصل له خير ومنفعة من أهل تلك المرأة ومن رأى انه يسجد للشمس يظهر منه

[illegible] (ومن) رأى الشمس فى مجلس وغابت فيه يدل على موت السلطان لا محالة (وقال) اسماعيل الاشعث من رأى الشمس تكلمه فانه ينال من السلطان عزا وشرفا (ومن) رأى شمسين قد اسطكتا فانهما سلطانان يقتتلان (ومن) رأى ان الشمس طلعت من الارض وغارت كما تكون فان كان مريضا يدل على انه فانه وان كان غائب يدل على رجوعه سالما غانما ومن رأى أن الشمس طلعت بعد ما غابت فان كان فى أمر ملتبس ينكشف له أو تتفق سلعته وصناعته بعد كسادها أو يراجع زوجته ومن رأى ان الشمس طلعت من المغرب أو من غير مطلعها فانه يكون حادث يحدث أو تكون آية للرائى ان كان عليها فهى تبشير وان كان غير ذلك فهى انذار (وقال) جعفر الصادق الشمس تؤول عند المعبرين على ثمانية أوجه خليفة وسلطان ورئيس وعالم كبير وعدل وتاجر وبعل المرأة وأمير (وقال) أبو سعيد الواعظ من رأى الشمس تدور حول السماء وهو ناظر اليها فانه يكون الملك يقتدى برأيه ومور بما كانت الشمس أمير اعظيم المزية قوايمته من الخليفة وربما كانت امرأة جميلة أو جملة من الذهب * (فصل فى رؤيا القمر) * ١٢ قال دانيال يؤول اما بوزير الخليفة أو بوزير الملك أو بمن يقوم مقامهما فمن رأى

انه أمسك القمر أو حمله فى ملكه يدل على ان يكون وزيرا للملك أو مقربا عنده او خاصا من خواصه (ومن رأى) انه حارب القمر يدل على ان يحصل له الغلبة مع أحد هؤلاء الملوك (ومن رأى) انه أقام مقام القمر أو اخذ منه نورا يكون أحد هؤلاء ومن اخذ القمر لكن لا من السماء ولا نور له ولا شعاع ولم يكن مظلما يدل على الفرج من الهموم وان كان مظلما ولم يكن فى مكانه يدل على احتياج احد هؤلاء الى الرائى فى امر من الامور (وقال) ابن سيرين ان القمر اذا كان بدرا يؤول بالملك (ومن رأى) ان القمر انشق نصفين يدل على هلاك الملك او احد هؤلاء الملوك المذكورين (ومن رأى) انهما انضما بعد الانشقاق يدل على ان الناس يتنازلون منه ويطلبون العدل (وقال) بعضهم تمرض زوجته ومن رأى وقار ان القمر كله يدل على وحدان الولد ونجاح الحاجة (ومن رأى) القمرين البدرين تصار بايدل على محاربة ملكين وان كانا غير بدرين يدل على محاربة اثنين من هودون الملك (وقال) جابر المغربى من رأى القمر فى بيته او منديله يدل على ان يخطب امرأة فان كان القمر هلالا لانها تكون المرأة دونه فى الاصل والنسب وان كان نصف القمر مظلما تكون المرأة من اولاد الموالى وان كان بدرا تكون اعلى منه فى الاصل والنسب وان رأت هذه الرؤيا امرأة يطلبها بعل ويكون حكم ذلك فى التعبير على ما تقدم وان رأى القمر نقيا قد طلع فى بيته يدل على ان يحصل له خير من قبل ملكه او يخطب امرأة او يشترى امة وان رآه طالعا فى بيت احد شهوره يدل على انه يخطب امرأة من اهل ذلك البيت ويحصل له بسببها خير ومنفعة وان رأى القمر منخسفا يدل على رداءة حال ملك ذلك

والتعب وان كان فقيرا ربما استغنى وشعر الحاجب وأهداب العين وشعر المواعد والصدر والساق زينة للرجل وقوة ووقاية وحسكوه وستره ومال دائم وما كان من الشعر مما لا تنفع فيه كشعر الابط والعانة فزيادته دلك فى المنام هموم وانكاد وخروج من السنة وشعر الاذن علم أو كلام يسمعه وشعر الانف خير يسمعه فيه نكد أو مال مختفى والشعر على المرأة فى يدها تطويل للعمر بما من الزواج وربما دل على قيامها على أهلها اولادها كقيام الرجل والشعر للطفل دليل على طول عمره فان طلع الشعر فى موضع لا يليق به مثل باطن الكف أو باطن القدم فان ذلك تعطيل للراحة أو السعى فى غير مرضاة الله تعالى ونبات شعر اليد للرجل حمل امرأته وكثرة شعره للمكروب زيادة كربه وتساقطه ذهاب كربه وزيادة شعر اليد للمسرور زيادة سروره وغناه وسقوطه ذهاب غناه وان رأى شعر جسده ابيض فان كان غنيا نالته خسران فى ماله وان كان فقيرا فانه دين يعكنه قضاؤه واستحالة شعر جسده شعر بهيمة او سبع يدل على وقوعه فى الشدائد وكثرة الشعر على الصدر دين يركبه ومن رأى كأنه يقطع شعر رأسه فانه يسقط من جاهه ومرتبته وان رأت المرأة ان شعرها ابرق فاحم فانه استغناؤها بمال زوجها ومن رأى على عارضه شعرا حسنا فانه رجل سالم الصدر فان لم يكن عليها شعر فانه رجل شحيح ومن رأى ان له شعر فرس فانه يدل على عبوديته وتعبه ويدل فى العبيد الذين لهم صلاحة على اشتباك وارتباط الان شعر المرء مربوط (شارب) هو فى المنام يدل على المال ومن رأى انه يقص من شعر شاربه فان ذلك صالح فى السنة وان رأى ان شاربه زاد وطال فهو مكروه فى السنة ومن رأى شاربه ناقصا أو قصه قصا يشين الوجه فانه يتلف من ماله بقدر ذلك ومن رأى شاربه طويلا فانه العادة ويعم الاكل وينشين ويدعو ويدل طول الشارب طولا فاحشا على الهموم والانكاد وربما شهر بشرب المحرمات وقصه وتحسينه يدل على اتباع السنة وحلق الشارب واللحية عند من يرى ذلك رؤيته فى المنام دليل على الراحة وزوال الهم والنكد وهو عند من يكرهه دليل على زوال المنصب والشهرة الرديئة والعثرة والخسارة ونقصان شعر الشارب محمود مكروه وقد تدل زيادته على شرب مسكر او منع زكاة او حبس وديعة (شيب) هو فى المنام

وقار للاحداث وقيل انه يدل على طول العمر وقيل انه يدل على الضعف ويدل على الفقر اذا كان في اللحية والراس جميعا ومن رأى بلحيته شيبا ولم يتكامل بياضها فهو اجود للقوة والوقار ومن شاب راسه وله امرأة حامل اتاه ولد ذكر ومن نتف الشيب من اللحية او قطعه فانه يوقر الشيوخ واذا رات المرأة الشيب برأسها فان زوجها فاسق وان لم تكن فاسقا فانه يغيرها بجارية او زوجة وقيل شيب الرأس قدوم غائب او قدوم ضيف وشيب شعر الجسد للاغنياء يدل على خسران في المال وللمفيدين لا يمكنه قضاؤه وشيب المرأة المجهولة الباس الزرع وشيب العسكر جميعه فرار وضعف وشيب المريض موته وكفنه لا سيما ان شاب شعر جسده والشيب للخائف أمان من حاكم أو ملك وقيل شيب المرأة كلام قبيح تسمعه من أقارب زوجها ورجما دل على الطلاق لان الرجال تكره شيب المرأة وان رأى من كان أشيب ان شيبه قد زاد فوق ماله وكان في شيبه سواد فان ذلك وقار على وقار وان لم يبق من سواده في لحيته شيء من رأسه أو من هو فوقه ما يكره وان رأى من كانت لحيته سوداء انها ابيضت فقد هلك دينه أو يذهب ماله وان رأى من كانت لحيته سوداء ان فيها بياضا من الواحدة الى الثلاثة طلعت في لحيته فانه يطلع له مولود ذكر وان كان له غائب وهو به مولع وعليه حريص قدم ومن رأى ان شعر صدره ابيض فان طعامه يتغير وينتن ومن رأى ان لحيته بيضاء براقة ينال عزا وجاها وذكرا جميلا في البلاد وكان ابن سيرين رحمه الله تعالى يكره الشيب لمن لم يشب ويقول الشيب نقصان المال لا سيما اذا طال الشعر فان رأى ذلك فقير فانه يجتمع عليه مع فقره دين عظيم وهم وحبس وان رأى انه نتف شيبه من شعره فانه يعالج السنة ولا يوقر الشيوخ ورجما دل الشيب في اللحية على النصال المؤلمة في الأبدان وعلى البعد والجفاء (شيب مجهول) هو في المنام المجد والسعد فان كان قويا فهو فوقه وان كان ضعيفا فعلى اي حالة رآه عليها فان جسده يكون على تلك الحالة مذمومة كانت أو محمودة فان رأى شيخا أشرف عليه فهو يمكنه من الخير وان رأى انه قد تبع شيخا اتبع خيرا وخصبا فان كان الشيخ رستاقيا فهو صديق غليظ وان كان ترکيا فانه صديق لا وفاء له ان كان كافرا وان كان مسلما سلم من شره وان كان ديلميا فالديلمي صديق

بخلاف ذلك فتعبيره ضده وقيل رؤيا اجتماع الاهلة تؤول بالحج لقوله تعالى يسئلونك عن الاهلة قل هي مواقيت للناس والحج (ومن رأى) هلالا مفردا وهو يريه للناس ولم يره غيره فانه يدل على قرب اجله (ومن رأى) هلالا قد طلع وغاب فان الامر الذي هو طالبه لا يتم له (وقال) جعفر الصادق رؤيا القمر تؤول على سبعة عشر وجها ملك أو وزير أو نديم الملك أو رئيس أو شريف أو جارية أو غلام أو امر باطل أو والي أو عالم مفسد او رجل معظم أو والد او والدة أو زوجة أو بعل زوجة أو ولد أو عظمة (فصل في رؤيا الكواكب) اما الدراري فهي سبعة قد تقدم الكلام في الشمس والقمر واما الخمسة الباقية فهي زحل وهو صاحب عذاب الملك والمشتري وهو صاحب خزانة امواله والمريخ وهو صاحب حربه والزهرة وهي زوجة الملك وعطارد وهو كاتبه والنجوم المعروفة فهي اعيانه وباقي النجوم جيوشه له (وقال) جابر المغربي غير الشمس والقمر من الكواكب اخوة واخوات (ومن رأى) انه يعلك النجوم فانه يعلك اشراف الناس ويحتوي على قلوبهم (ومن رأى) انه يضيع شيأ منها فانه يضيع الناس مثل ذلك (ومن رأى) انه اصاب منها او من نورها شيأ فانه يصيب منفعة بقدر ما أصاب (ومن رأى) النجوم في بيت أو في السماء منيرة فانه يصيب سلطانا وعزا ويرتفع شأنه (ومن رأى) انه ينظر النجوم المعروفة فذلك رشد وهداية وصواب في رأي (ومن رأى) انه يأكل النجوم فان ذلك هيبة ورفعة في الناس (ومن رأى) انه أخذ نجما فان كان له امرأة حبلى فانها تلد ابنة (ومن رأى) ان نجما انقض عليه نجم أصاب سلطانا ورفعة (ومن رأى) ان نجما رمى به فاصابه رجم من الشيطان شدة

صادق صاحب أمانة ووفاء وان رأى شيخا مجهولا فأبغضه فانه يظهر له انه صديق ناصح وهو يبغضه وهو لا يقبل نصيحته وان رأى انه أحبه فانه ينصحه ويقبل نصيحته ويكون موافقا له في دينه ودنياه ومن رأى اجتماع اقوام أصدقاء في موته ولم ير أحدهم مشايخ أم شبان فانه يقتبس له ابواب الخير وحضور الشبان مخالطة الأغنياء وحضور الشيوخ مخالطة الأصدقاء والشيخ اذا رأته المرأة في المنام فانه دنياها فان رأى شاب أو امرد انه تحول شيخا فانه ينال علما وأدبا والشيخ المجهول من صاحبه في منامه اوكله أو حكم عليه وكان في صفة حسنة تدل على العز والجاه والشيخ اليهودي يدل على عدو يريد هلاك الانسان والشيخ النصراني عدو لا تضر عداوته والشيخ الكافر يدل على عدو قديم العداوة فان رأى شيخا قد صار شابا دل على قوته وسعة رزقه وقيل انه يتجدد له سرور وقيل يظهر في دينه أو دنياه نقص وقيل انه يموت وقيل تدل رؤياه على حرصه وان رأى شيخ ان امه ولدته فان كان مريضا دل على موته وان كان صحيحا فان كان فقيرا وسع عليه ان كان غنيا ضيق عليه وحجر عليه في تصرف مركبه وان رأى شيخ انه صار صبيا فانه يحول في أمر يفعله والشيخ الصالح يدل على العز والشرف والرزق والبركة والعمر الطويل والشيخ لهرم هم ورعما دلت رؤية الشيخ على العجز والعشى والكسل والقعود عن الحركات والضعف (شاب) هو في المنام عدو الرجل فان كان أبيض فهو عدو مستور وان كان أسمر فهو عدو ظاهر وان كان اشقر فهو عدو ثمني وان كان دميما فهو عدو أمين وان كان قويا رستاقيا فهو عدو فظ وان كان قويا فهي شدة عداوته ان كان مجهولا وان كان معروفا فهو بعينه قوي ان كان ضعيفا فهو ضعف قوته في اليقظة وان رأى انه يتبع شابا فانه يظفر بعدوه وان تبعه شاب فان عدوه يظهر أمره وان رأى شابا مجهولا أبغضه فانه يظهر له عدو يبغض الى الناس وان أحبه فانه يظهر له عدو محبوب اليهم وان رأى شابا أشرف عليه فانه عدو قد استمكن منه لانه علاه ومن رأى انه صار شابا وكان شيخا نال نعما عظيما والشاب البالغ عدو لانه اذا بلغ لا يلتفت الى قول من يأمره عليه وينهاه والشاب مكر وخديعة أو عدو مكروه وقد دل رؤيته على الحركة والقوة وغلبة الجهل ورعما دل على النعمة والشكر لله تعالى (شابة)

تؤول بامرأة سيئة الخلق وان رأى انه كان في الظلمات ثم تبدل بالنور فانه يدل على التوبة ورفع أبواب الدين (وقال) الكرماني من رأى أنه كان في الظلمات ثم جاء الى النور ثم رجع الى الظلمات فانه يؤول بالنفاق لقوله تعالى واذا أظلم عليهم قاموا (وقال) معبر الصادق الظلمات تؤول على خمسة أوجه كفر وتحير وتعير أمر وبدعة ووقوع في ضلالة (ومن) رأى انه خرج من الظلمات الى النور فانه من أهل الصلاح فانه يخرج من الفقر الى الغنى واما النور يعني النهار فانه يؤول بالهدى وأول النهار يؤول بأول الامر الذي يطلبه وتصعه وآخره يقاس عليه كذلك (ومن) رأى ان الدهر كله نهار فانه يؤول باستقامة أموره وطول عمره ورعما يستشيره سلطان ويعتدي برأيه (فصل في رؤيا الحر والبرد) اما الحر فانه يؤول بالهم والغم وشدته إبليغ وأما البرد فانه مشقة ومحنة وعذاب وقيل فقر ومضيرة (ومن) رأى عضوا من أعضائه سقط من البر فانه يؤول بهلاك أو هلاك

أسد من الفارة وقتل رؤيا البرد في وقته سالم تجاوز الحد فليس بعشر وكذلك الحر والله أعلم بالصواب * (الباب الرابع) * في رؤيا القيامة واشراطها والجنة والنار والصراط والميزان والحوض والحساب (فصل) في رؤيا القيامة واشراطها ومن رأى ان القيامة قامت وبسط الله العدل بين الناس يدل على انه ان كان في أهل ذلك المكان مظلومون سلط الله تعالى على ظالميهم الشدة والمضرة وان رأى أهل ذلك المكان قائمين بين يدي الله تعالى وعلامة غضب الله تعالى وعذابه موجود لا يكون محمودا (وقال) جعفر الصادق رؤيا القيامة تؤول في حق أهل الصلاح على أربعة أوجه الفلاح والافراح والنجاح والاصلاح وسعادة الدارين وفي حق أهل الفساد يكون بضد ذلك (ومن) رأى من اشراط القيامة شيأ مثل النفخ في الصور وطلوع الشمس من المغرب وخروج الدابة أو نحو ذلك فان رأى له فتنة تظاهر في ذلك فيها قوم ويخوا آخرون ويبقى للرائي ان يتوب وخروج الدجال رجل ذو بدعة وضلالة يظهر في الناس والنفخ في الصور طامون أو انذار السلطان في بعث أو غيره أو قيامة تكون في البلد أو سفر قام الى البعث والحشر ومحي * الله تعالى لفصل القضاء واجتماع الخلق للحساب عدل من الله تعالى يكون في الناس

هي في المنام للرأة صدرة على اي حالة رأتها والشابة المجهولة المتزينة سماع خير سار من حيث لا يحتسب والجارية الشابة الحسناء خير ومنة وظفر وسرور وفرح وافضل النساء في التأويل العربيات الادم والمجهولة خير من المعروفة واقوى الكل المتصنعات منهن في الزينة والهيئة وأفضل من خيرهن وان كانت جارية شابة فهي خير على قدر حالها وحسنها وأبائها وحليها وان كانت عجوزة فهي خير مستور مع الدين وان كانت متبرجة فان الخير مشهور وان كانت منتقبة فان الخير ملتبس وان كانت مكشوفة فان الخير بشيع والشابة الناهد خير مرجو ومن رأى شابة كافرة مع خير اسارا مع حياء فان رأى شابة معوسة الوجه مع خير اوحشا فان رأى شابة مهزولة أصابه هم وفقر فان رأى شابة عريانة شهر في تجارته وانتفع فيها فان رأى انه أصاب بكرا ملك ضيعة مغلة أو اتجر تجارة رابحة وان رأت امرأة شابة في منامها انها قد توت وزادت رؤياها على حسن دينها وان رأت عجوزا انها صارت شابة وقد عادت اليها قوتها وشهوتها وانها تنكح فان أركان دينها تشتد في الدين ان كان النكاح حلالا وان كان حراما فهي الدنيا بتدرذلك ومن رأى عجوزا في المنام قد عادت شابة فان كانت مريضة فانه ان كان فقيرا استغنى وان كان عن ادبرت عنه دنياه عاد اليه اقبالها وان كان مريضا أفاق من علته ومرضه (شفر العين) في المنام وقاية الدين فمن راى فيه جمالا وحسنا فهو في الدين كذلك ومن رأى ان أشعار عينه ابيضت دل على مرض يدوم معه من الرأس والعينين أو الاذنين أو الطرش (شفة) هي في المنام عون الرجل الذي يتباهى به وقوته في البيان أو صديقه الذي يتزين والسفلى افضل من العليا والعليا صديقه والمعتمد عليه في جميع أموره فهما حدث بالشفتين من حادث فهو فيمن ذكرناه والشمال يقوم مقام المرأة والولد والقرابات وان رأى ان فيهما ألما وحمادل ذلك على ان أمر الاصدقاء لا يجري على ما ينبغي ومن راى شفته مقطوعة فان كانت الشفة السفلى انقطع عنه من يعينه في أمره ومن زالت شفته العليا زالت نعمته وان زالت السفلى فان امرأته تموت أو يطلقها وان راى شفته العليا مشقوقة صار الواحد المنسوب الى الشفتين والشفة السفلى اذا انشقت فانها تعبر بامرأتين

بامام عادل يقدم عليهم أو يوم عظيم يراه الناس ويشهدونه (ومن) رأى كأنه أخذ كتابه بيمينه فاز بالصلاح والثناء الجميل والعز (ومن) رأى كأنه أخذ كتابه بشماله هلك بالاثم أو بالفقر والحاجة (فصل في الحساب) من رأى انه ذهب به الى مكان الحساب يدل على الغفلة لقوله تعالى اقترب للناس حسابهم وهم في غفلة معرضون (ومن) رأى انه حوسب يقع في محنة وعذاب لقوله عليه السلام من نوقش الحساب عذب (وقال) جعفر الصادق رؤيا حساب القيامة تؤول على ستة أوجه العذاب من ملك أو شغل أو داء أو هم أو عناء أو عمر قصير (فصل في الصراط) من رأى انه كان قائما على الصراط يستقيم على يده امور معوجة لقوله تعالى ويهديك صراطا مستقيما (ومن رأى) انه مر على الصراط بأمن من البلايا والشدائد (ومن رأى) انه سقط من الصراط في النار يقع في فتنة وبلاء وصيبة عظيمة (وقال) الكرماني من رأى انه حار الصراط باختيار طريق الخيرات ويعمل أعمالا صالحة ويطلب رضا الله (ومن رأى) انه وقع من الصراط في النار وأخذ عملا من الملك ويكون على يده مظلم كثير وذنوب كثيرة (ومن) رأى انه ابتلع الصراط فانه يعمل امرا مستعبدا يطلب الناس اظهاره منه فيكتمه (وقال) جعفر الصادق رؤيا الصراط تؤول على ستة أوجه أمر مستقيم أو امر صعب أو خوف أو ظلم من قبل السلطان أو ذنب او عاق مع الناس (وقال) أبو سعيد الواعظ من رأى انه على الصراط فانه مستقيم

فى الدين (ومن) رأى انه زل عن الصراط وهو يبكى فانه يؤول بالغفلة فى الدين ولكن يرجى له المغفرة ورؤيا الصراط على الحد فى الدنيا (فصل فى رؤيا الميزان) من رأى الميزان فانه يدل على البساط العدل وارتفاع الظلم لقوله تعالى ونضع الموازين القسط ليوم القيامة فلا تظلم نفس شيئا (وقال) جعفر الصادق رؤيا ميزان القيامة تؤول على ستة أوجه قاض أو حاكم أو فقيه أو مهندس أو حكم مستقيم أو حكم باطل * (فصل فى رؤيا حوض الكوثر) من رأى ان القيامة قامت واجتمع الخلق عند حوض الكوثر يطلبون الماء فانه يدل على ولاية ملك يعدل بين الناس (ومن) رأى انه شرب منه فانه يموت على الاسلام (ومن) رأى انه يدور حوله ويسأل الماء منه فهو يدل على انه يعادى أصحاب النبى عليه السلام (وقال) الكرمانى من رأى اسمه مكتوبا على الحوض واخذ كاسا وشرب منه يدل على انه يحب علما كبيرا أو مخبأ ويسأل منه منفعة فى الدنيا والآخرة (وقال) جابر المغربى من رأى انه شرب منه متواترا ولكن

النبى عليه السلام ويحقر دين الاسلام وان كان ماؤه مثل ما ورد فى الاخبار يكون الرائى من جملة أحقر الاسلام الذين يشربون منه (وقال) جعفر الصادق رضى الله عنه رؤيا الحوض من حيث الجملة تؤول على أربعة أوجه رجل نافع للناس ورجل غنى أو مال مجموع او عالم ينفع الناس بعلمه ورجل عمارة الحوض على فعل الخيرات وهدمه يدل على ضد ذلك (فصل فى رؤيا الجنة) رزقنا الله تلك بمنه وكرمه) من رأى انه دخل الجنة فانه يحصل له فرح وسرور وبشارة من الله عز وجل بالخيرات وقيل أمن لقوله تعالى ادخلوها بسلام آمنين (ومن) رأى انه تناول من فواكه الجنة أو اعطاه أحد وأكل منها فانه يصل اليه

وان كانت العليا فهى صدقة ان فان التأمت فان صديقه يوافقه فى أموره وان انقطعت فارق صديقه وقاطعه والشعة قوة الرجل وزينته والشفا القرابة وجمعها شفاء فتدل على الشفاء من الاسقام ومن رمض الحسود وعلى الاخبار الشافية للقلب ورمادلت الشفتان على الحجاب والغلمان والحرائر والابواب والاقفال ورمادلت الشفتان على العلم والهدى والاكل والشرب والفرح والحزن وكتمان الاسرار فمن عدمت شفتاه فى المنام دل ذلك على فقد حجابه أو غلمانه أو حراسه أو بهدم بابه أو يتعذر فعله أو يضيع مفتاحه ورمادل ذلك على موت الوالدين أو الزوجين الراكب أحدهما على الآخر ورمادلت الشفتان على المعيشة الدارة للزمارين والبواقين وأشباههم وكصانع الحلوا المنفوخ شعر بائعها وصانع القوارير وشبههم من صناع النفخ ورقة الشفاء واحمرارها دليل على الفصاحة والهداية وطيب الماكل والمشارب والافراح بلفظهما أو تغلظهما أو سوادهما أو زرقتهما دليل على البلادة والعجز عن قيام الحجة وعدم الراحة فى الكسب ورمادل سوادهما أو زرقتهما للريش على موته لان ذلك من علامات الموت ورمادلت الشفتان فى انطباقهما على الاحمان لعجمهما وغلقهما ورمادلت على الفرج لما يدخل فيه ويخرج منه ورمادلت على مأتى النهر والبئر لما يتردى فيهما وعلى الدر والبيت وعلى غطاء البئر وما شبه ذلك (شفق) تدل رؤيته فى المنام على اليمين لقوله تعالى فلا اقسم بالشفق ورمادل على ظهور الحركة من الملوك ونوابهم (شفع ووتر) تدل رؤيتهما فى المنام على حسن العاقبة فى الدين والدنيا ورمادل ذلك على قبول الشفاعة والوصية (شعاعة) هى فى المنام عز وجاه وقيل انها تدل على الغش وقيل تدل على الاجرام غير مذلة ومن رأى القيامة فى منامه ورأى من يأتى الناس اليه من الانبياء عليهم السلام يوم القيامة لطلب الشفاعة ويأبى ذلك فانه دليل على توقف الاحوال وعدم المساعد لذوى الحاجة عند من هو من ملته لانهم يتوقعون عند الشفاعة وكل يقول لست لها لما خص الله تعالى به سيد المرسلين محمدا صلى الله عليه وسلم وجعله صاحب الشفاعة يوم القيامة واعتبر شفاعة الجار يوم القيامة فان شفع فيه جاره فى المنام يوم القيامة دل على انه ينتفع به وينال راحة من أحد اصحابه أو يجد مساعدا من معارفه فى وقت حاجته وشدته وان شفع

فيه

المتقين ولا يستفاد منه (ومن) رأى كانه مع الحور فى الجنة تسهل له الاشغال الحسنة (ومن) رأى انه مقيم فى الجنة ولم يعلم انه فيها يكون فى الدنيا ذو نعمة واقبال الى انقضاء اجله (ومن) رأى انه أراد الدخول فى الجنة ولكن منع يكون ميله فى الدنيا الى الفساد والعصيان (ومن) رأى باب الجنة قد غلق فى وجهه يكون ضاق الوالدين (ومن) رأى انه قرب الى الجنة ثم رد عنها يمرض ويؤدى مرضه الى الموت ولم يشف (ومن رأى) ان الملائكة قد اخذوا بيده الى الجنة وانه يتوب الى الله متابا ويرتحل من الدنيا عن قريب (وقال) الكرمانى من رأى انه قيل له ادخل الجنة ولم يدخل يجتنب عن طريق الديانة (ومن رأى) انه قيل له تدخل الجنة يحصل له ميراث (ومن رأى) انه سل السيف ودخل الجنة فانه يأمر بالمعروف (ومن رأى) انه جالس تحت شجرة طوبى يحصل له مراده فى الدنيا والآخرة لقوله تعالى طوبى لهم وحسن مآب (ومن رأى) انه شرب فى الجنة خمرا أو لبنا فانه يصير فهيما من العلم والحكمة

(ومن) رأى انه قد امتنع من ثم الجنة فانه يدل على الضلالة وقلة الدين لقوله تعالى ومن يشرك بالله فقد حرم الله عليه الجنة (ومن رأى) انه قد تناول احد امن فواكه الجنة فانه يستفيد من علمه (ومن رأى) انه قد اتى فى الجنة نارا فانه يأكل من بستان احد شيأ حراما (ومن رأى) انه أهدى قصرا فى الجنة يحصل له ولاية أو يتكسب جارية (وقال) جابر المغربى من رأى رضوان وهو فرحان يحصل له وفور السرور والنعمة والحبور لقوله تعالى طبتم فادخلوها خالدين (ومن) رأى انه على مكان عال وهو على هيئة الجنة ويحسب انه الجنة يتوسل الى سلطان عادل أو شئ فاضل أو عالم (ومن) رأى انه متوجه الى الجنة فانه يسلك طريق الحق (ومن) رأى أن بيده مفاتيح الجنة فانه يتوفى على التوحيد لقوله عليه السلام مفتاح الجنة لا اله الا الله محمد رسول الله (ومن) رأى انه فى الجنة وحدث منه مالا يليق ان يكون جهاد تعير تكب المعاصى واذا راى المريض انه دخل الجنة فانه يدل على موته ودفنه لقوله تعالى الذين تتوفاهم الملائكة طيبين يقولون سلام عليكم ادخلوا الجنة والمراد بالجنة هنا القبر

فيه ولده فى المنام دل على ان ينتفع به أو من جهته وكذلك ان شفع فى غير وان شفع فيه القرآن المجيد انتفع من العلم ونال منزلة عليه (شفعة) هى فى المنام دالة على الصلح مع الاعداء والزواج للاعزب والنكاح للاهل والاقارب والمحافظة على الصلاة ورد بما دلت على الولد والمال (شهادة) تقدم ذكرها فى باب الالف فى اداء الشهادة (شاهد عدل) هو فى المنام رجل يظفر بالاعداء ويظهر البيان وينفى الشك فان رأى انه يكتب على انسان شهادة فانه يقرض المشهود عليه بكل حرف درهما أو دينارا وان رأت انه يشهد على رجل بين يدى رجل شهادة فانه يحج ومن صار شاهدا عدلا فهو راعداء (شراء) تقدم ذكره مع البيع فى باب الباء ومن رأى فى المنام انه اشترى جارية فانه يتجر تجارة فان رأت انها ماتت فانه لا يحصل له فى تجارته الا الغم والعناء والشراء هو فى المنام بيع (شركة) هى فى المنام سرور ورد بما دلت الشركة على المبايعة على تقوى الله تعالى أو على ما يعود عليه نفع فى الدنيا وتدل على غنى الفقير اذا شارك فى المنام من هو أرفع منه قدرا وان كان يرجو ميراثا حصل له وشاركه فى ماله ومن رأى انه شارك رجلا معروفا فانهما يتصفان بعضهما ببعض فى أمر فان كان مجهولا وكان شيخا فانه يدل انه أفاق تلك السنة فان كان شريكه شابا فانه ينصفه عدوه وهو منه على وجل ولا يمكنه فراقه والشركة تدل على الاخلاص فى المودة والصدق فى العهد (شعل) من رأى فى المنام انه مشغول فانه يتزوج بجارية بكر فيه تضها لقوله تعالى ان أصحاب الجنة اليوم فى شغل فاكهون قالوا هو افتضاض الابكار وشغل الانسان فى المنام بغير شغله ان كان الشغل الذى انتقل اليه كان ميا فهو دال على تجديد الرزق والازواج والاولاد والعبادة (شرب) فى المنام اشراب مجهول لذيذ وماء عذب يدل على الهداية والعلم والذوق لارباب الطريق ومن شرب الماء البارد العذب بكرة أصاب مالا حلالا وهو خير لجميع الناس ما خلا من كان معتاد الشرب الماء الحار لان الماء ليس هو بطبيعى (شعر) هو فى المنام دليل على الوقوع فى المحذور (شك) فى صريح الشرع أو فى كلام الله تعالى فى المنام دليل على النفاق والمكر والخديعة وربما كان ذا الوجهين الذى لا يظر الله اليه الذى يأتى هؤلاء بوجه وهؤلاء بوجه أو يقع فى زوجته المحصنة (شهوة) هى فى المنام غرور واغتمال وفتنة (شهم) هو فى

أو من يقوم مقامه يدل على ارسال الرسل وكتاب الاخبار ورسله (ومن) رأى سحابا دخلت فى بيته ضاف عالم أو حكيم (ومن) رأى انه أخذ السحاب من الهواء وجاء به الى الارض يحصل له من العلم ما لا يحصل لامثاله وقيل يجد عظمة وعلما (ومن رأى) انه فى ظل السحاب يجد فى تلك السنة خيرا ونعمة كثيرة لقوله تعالى وظللنا عليهم الغمام الآية (ومن) رأى انه خاط ثوبا من السحاب ولبسه يحصل له من العلم ما لا يحصل لامثاله (ومن) رأى ان السحاب سد جميع الديار لم ينزل منه مطر ليس بمحمود (وقال) السكرمانى من رأى انه جمع السحاب ارحله او قاء يدل على العلم والحكمة (ومن) رأى انه بين يديه وليس لم يستطع ان يجمعه يدل على انه يكون مع الحكماء ولا يحصل له من حكمتهم شئ (وقال) جابر المغربى من رأى سحابا اسود مخوفا انبسط فوق موضع يدل على غضب الله وعذابه (ومن) رأى سحابا انبسط فى بيته ارتقى توبيخا على حصول علم وحكمة لا له وأهل بيته بمقدار ذلك السحاب (وقال) اسمعيل بن الاشعث السحاب الاسود شرف ونشأة وسحاب المطر بركة وخير ورخاء وربما يكون شا

لقول النبى عليه السلام القبر روضة من رياض الجنة أو حفرة من حفر النار (وقال) جعفر الصادق رضى الله عنه رؤيا الجنة تؤول على تسعة أوجه علم وزهد وجنة وفرح وبشارة وخير وبركة وسعادة وأمن

﴿الباب الخامس﴾

فى رؤيا السحاب والمطر والثلج والطل والبرد والضباب والدخان وقوس قزح ﴿فصل﴾ فى رؤيا السحاب من رأى قطعة من سحاب على رأسه يحصل له عظمة بقدر ارتفاعها وبتعذر امره (ومن) رأى سحابة مرت على رأسه يصيب رجلا ذا عهد وامانة ويحصل منه مراده (وقال) ابن سيرين من رأى انه يسوق السحاب فى الهواء يدل على انه يصاحب العلماء والحكماء وان رأى هذه الرؤيا ملك

وأما السحاب الذي يجيء به من شاطئ البحر ويقال له أسفع فهو يدل على الفتنة وقيل من رأى انه أخذ شيأ من السحاب فانه يكثر المغرث والزرع والضياع (ومن) رأى انه ركب السحاب فانه يدرك حكمة منشودة (ومن) رأى ان السحاب استقبلته فانها أمن وعدل وبشارة واستقامة كل شيء وان كان الرجل من أهل الفساد فانها عقوبة وعذاب ينزل منها (ومن) رأى ان السحاب سقط على الارض فانها سيول وامطار تنزل وجراد تنشر وغارات تعدا على تلك الارض ان كان مع السحاب ريح شديد او ظلمة أو ما يكره في التأويل (ومن) رأى ان السحاب غطى الشمس فان الملك يموت أو يقهر أو يعزل (ومن) رأى انه يركب السحاب فانه يتزوج ان كان عزبا او يركب سفينة ان اهل سفرا في البحر أو صار بعسكر او برفقة ويرفعه السلطان أهل منزلة (وقال) جعفر الصادق رؤيا السحاب تؤول على ثلاثة اوجه حكمة ورياسة وهي رحمة وهي عذاب وبلاء وفتنة (فصل في رؤيا المطر) قال دانيال رؤيا المطر تؤول بالخير ٢٨ والرحمة من الله تعالى اذا كان ماء لقوله تعالى هو الذي ينزل الغيث من بعد ما قنطوا وينشر رحمته فان نزل المطر في وقته تحبه الناس ويكون مرضيا وان نزل في غير وقته لا تحبه الناس ويكون مذموما واذا كان المطر خاصا مثل ان ينزل على دار أو محلة فهو داء ومرض او بلاء ومحنة وان نزل المطر هنيا يكون خيرا ومنفعة (ومن رأى) ان المطر نزل في اول السنة أو اول الشهر يحصل في تلك السنة أو في ذلك الشهر رخاء ونعمة وان نزل المطر شديدا مثل الطوفان يلحق اهل ذلك المكان غم عظيم وان رأى مريض انه نزل عليه مطر خفيف متواتر شفي وان رأى مطرا شديدا كذلك نزل على التواتر يهلك في ذلك المرض (وقال) ابن سيرين من رأى مطرا شديدا كذلك نزل على التواتر في وقته على الدوام يلحق باهل ذلك المكان عسكر وداهية بلاء (ومن) رأى انه مسح بماء المطر رأسه من الطرف وان رأى انه جامع من كل قطرة من قطرات المطر صوتا يزداد هزه وجاهه وينتشر اسمه في ذلك المكان وان رأى مطر اعضائه نزل وجرى في كل مكان منه نهر ولم يلحق الرائي منه ضرر يكون متعبا بالكد ويكلف شيأ من نفسه وان لم يستطع ان يجمعه لا يستطيع ان يدفع شره وان نزل من الهواء ماء مثل المطر يحصل في ذلك المكان مرض وداء وان رأى انه يشرب من ماء المطر فان كان صافيا اصاب شيأ وان كان كدرا مرض بقدر ما شرب (ومن) رأى مطرا ينزل من السماء ليس كعادة المطر وكان نوعا من الحجر وبالكون ملاحا وان كان مكروها كان بلاء وفتنة (ومن) رأى انه اغتسل بماء المطر أو توضأ منه صلاح لدينه ودنياه (وقال) جعفر الصادق رؤيا المطر تنزل على اثني عشر وجها خير بركة وراحة له ومرض بلاء حزن يسلك دما وفتنة وطغيانا وكفران نعمة وكذب (فصل في رؤيا الثلج) من رأى الثلج يطير تحته ثم يرداد وهذا باب الابرار يراه الخيار في وقته (ومن) رأى في المنام انه شاهد الثلج في غير اوانه متصلا يدل على النعمة

في المنام تصاعد نزول مرتبة لمن يريد الارتفاع الوجاهة بين الناس (شهوة) هي في المنام دالة على ظهور جاه على أقوال أهل الدار والشهوة التي تظهر في الوجه واليدين تدل على انه يوخذ بجناية شهوه أو سيئة حسنة (شم) من شم رائحة في المنام طيبة نالته مرض يسير والرائحة القبيحة كلام ردي أو هم لمن شم رائحة بيضة (شرر) في المنام هو كلام قبيح فمن رأى شررا ينثر عليه فانه يسمع كلاما قبيحا من رسل ذي سلطان فان التهب فان الكلام يغور ويزداد وان رأى الشرر دخانا فان الامر اشد ثم والدخان هول أيضا فان رأى ان أحرقه الشرر حرقا صعبا فان عدوه يرميه بكلام سوء يحرقه فيصبر عليه فيهون العدو والشرارة الواحدة كلمة سوء ومن رأى أن الشرر كثير عليه فانه عذاب يصيبه ومن رأى أن شرارة وقعت في قوم فانه يقع بينهم العداوة والشحناء ومن رأى ان الشرر أكل ما أتت عليه فانه كلام وشر ومنازعة أو حرب بين قوم وضررهم والشرر يدل على الاولاد فان احرق الثياب أو وقع في الوسخ فانه شر وتكدد متتابع وربما دل الشرر على سوء الاعمال من موجبات النار نشررها اعاذنا الله تعالى منها (شيطان) هو في المنام عدو في الدين والدنيا مكار خداع حريص مكابر لا يبالي ولا يكترث وربما كان أميرا او وزيرا او قاضيا أو شرطيا أو فقيها أو واعظا او كافرا أو مسلما أو حاسدا او ربما كان الاهل او المال او ولدا الشيطان فرح وشطط وشهوة كما ان الشهوة شطط وشيطان ومن رأى ان الشيطان يخنقه فانه يأكل الربا وان رأى الشيطان قد مسه فان له عدوا يريد قتل امرأته ويعذبها وان كان مريضا وشك ان يموت وان رأى ان مسه طائف من الشيطان وهو يذكر الله تعالى فان أعداءه كثيرون يريدون أن يعلوه ويهلكوه ولا يستطيعون ومن رأى أن الشيطان يتبعه فانه عدو يتبعه ويضره ويغويه ويسقط من جاهه وعمله ومن رأى انه يناجي الشيطان فانه يناجي جلاس أعدائه ويظهر في قهر أهل الصلاح فلا يستطيع وان رأى أن شيطانا يعلمه شيأ فانه يتكلم بكلام معتل أو يكيد الفجار أو يتقدم لاشعار ومن رأى أن شيطانا نزل عليه فانه ينال افكارا ثم ومن رأى انه يترأس على الشياطين وهم له معينون نال رياسة وشرفا وهيبة وجاها وقهر أعداءه وخضعوا له ومن رأى انه قيد الشياطين وغلهم نال نصرة وقوة وهيبا ومن رأى أن النساء طين

فتنة

شير او ان رآه في مكان صار يدل على القحط والغم وان أكل الثلج ان كان في الشتاء كان أحسن مما يكون في الصيف (وقال) جعفر الصادق رؤيا الثلج تؤول على سنة او جه رزق واسع وحياة ومال كثير وربما دل على الموت والعسكر ومرض ان جمعه في الصيف (فصل في رؤيا الدال وهو الندى) من رأى الدال نزل على الاشهار فاو رقت يصل من رجل كريم الى قوم ذلك المكان خير (فصل في رؤيا البرد) قال الكرماني في رؤيا البرد عذاب وضيق واحتياج وان نزل في وقته قليلا يحصل لاهل ذلك المكان رخاء وقيل من رأى البرد وقع بارض فانه ثوب من الله تعالى مالم يخش شيأ وان خشي فهو لذاب نزل بذلك المكان (وقال) جعفر الصادق رؤيا البرد تؤول على خمسة أوجه بلاء وخصومة وعسكر وخط ومرض (فصل في رؤيا الضباب) من رآى في منامه ضبابا وقد سبب عليه فهو رجل يريد الباطل فليتق الله ربه وقيل من رأى ضبابا فانه يهتم بهم يحزن وان رآه انكشف عنه فهو يخلى عنه (ومن رأى) انه قطى شيأ ثم انكشف فهو أمر هم عليه ثم يتضح له (فصل في رؤيا الشفق) من رأى الشفق فانه يدل على طلب أمر وان رآه قد غاب فانه يدل على انتهاء الامر المطلوب وانه صار الى آخره (فصل في رؤيا قوس قزح) من رآه أصفر يدل على العلة والمرض يصيب أهل ذلك المكان وان رآه أحمر يدل على الحرب وسفك الدم بين أهل ذلك المكان وان رآه أشقر يدل على الرخاء والنعمة في ذلك المكان (وقال) جابر المغربي من رأى في السماء علامة حمراء مثل العمود يحصل للملك الذي لذلك المكان قوة وان كانت سوداء يكون تأويله بضد ذلك وقيل من رأى قوس قزح طلع من الارض ثم امتد الى أن وصل الى السماء يدل على أمر يظهر من أهل تلك الارض فان غاب فلا يكون لما ظهر منهم أصل ولا تأثير ولا قوة (ومن) رأى انه مشى فهو حسن وان رآه مظلما فهو قبيح والله اعلم بالصواب (الباب السادس) في رؤيا البرق والرعد والصواعق والرياح والسراب (فصل في رؤيا البرق) من رأى البرق ولا يحصل خوف شديد له ولا لاهل تلك الارض لقوله تعالى هو الذي يريكم البرق خوفا وطمعا وقيل ان البرق خازن دار الملك (ومن) رأى انه أخذ من البرق شيأ يطلب أمرا يحصل له فيه منفعة وان لمع البرق دائما تكون النعمة في تلك السنة كثيرة خصوصا الذهب ومن رأى البرق يلوح على عمارة مزينة والناس يصيحون باصواتهم يدل على زيارة المدينة الشريفة النبوية وقيل ان البرق يؤول بالذهب يبرق مثل الذهب (وقال) جعفر الصادق هو خازن دار الملك ورعده رسول ربه وطريق مستقيم (فصل في رؤيا الرعد) من رأى انه خرف من عامل الملك او من اعوانه وان كان مع الرعد مطر تكون الامن والرخاء وان كان الرعد شديدا او صاحبه يدل على خوف الرئيس على من دعا والديه عليه ومن سمع دوي الرعد وقت نزول المطر فانه يدل على حصول الخير والبركة والرخاء في ذلك المكان (وقال) جابر المغربي صوت الرعد الشديد يدل على انبساط

فتنته واستهوته أصيب بمال له أو ضيعة وان كان سلطانا نزل ومن رأى أن الشيطان سلبه لباسه غلبه عدو له في أمره أو وسوس اليه أو عزل عن ولايته ومن رأى أنه يعادي الشيطان فانه رجل مؤمن صادق مطيع لله تعالى ويتشدد في دينه ومن رأى أن الشيطان أنزعه فانه ولي من اولياء الله تعالى مخلص قد آمنه الله تعالى من الخوف ومن الشيطان ومن رأى شهابا ثاقبا يتبع شيطانا فهنالك في ذلك المحل رجل عدو لله تعالى وللسلطان يطلع على سره فيلاقيه شرا وان قاضي قتله من الله تعالى عقوبة ومن السلطان عذاب بعد حرق ومن رأى الشيطان فرحا مسرورا اشتغل بالشهوات والشيطان عدو ضعيف فمن رأى أن يتخذ شيطانا صديقا فانه صاحب دين وطاعة لربه ومن رأى ان شيطانا دخل في جسده أو ابتلعه الشيطان في بدنه فان كان مسافرا في البحر فانه يخاف عليه العطب وان كان في البر يخاف عليه الاسواء ومن رأى أن رجلا عادلة رؤية الشياطين على أرباب البناء والعرس ويدلون على الجواسيس والمزامرين السمع ورعادلة رؤيتهم على الهمز واللمز ومن رأى أنه صار شيطانا عبث بالناس وبادر لايتهم أو صار كساحا يكسح القناة والبالوعات أي يطهرها عاملا صريقا أو مفتونا مرديه (شرطي) هو في المنام ملك الموت وقيل هول وهم والشرطي اذا جاء بأعوانه فانه فزع وحزن وعذاب وخطر وذو سلطان شرير وذو كيد وسوء من الهوام وذوناب من السباع ومن رأى انه صاحب شرطة وان كان سلطانا وقع بينه وبين رعيته عهود وشروط وان رأى انه حبس عوما في محل شرطته وقع بينه وبين رعيته خصومة وشغل (شعشاه) تدل رؤيته في المنام على المنصب العالي كالحاكم (شاويش) رؤيته في المنام دالة على العز والرفعة ورفع الذكر وربما كان مؤذنا (شاه) هو في المنام مؤدب الاطفال من الاحرار والمماليك والجواري ويخبر به وبعلمهم الادب فان رأى أنه يذهب الى شواء ليشتري منه لحما فضحا فانه ان كان له ولد فانه يسلمه الى مؤدب ليعلمه ويؤدبه وان رأى انه اشترى شواء بدانق او بدانقين او بدرهم فانه يستأجر غلاما او جارية من تربيه أديب ازناجر صادق وما أمر به اطيع فيه حسب ارادته ومن رأى نفسه انه شواء فانه يلي ولاية على استخراج مال السلطان بالظلم والمصادرات وقد يؤول الشواء بالطبيب البساط لذي يبسط الجراحات وقيل

عنت الملك وهيبته فى ذلك المكان وان رأى ازعاد مع البرق وفى الهواء ظلمة شديدة يدل على ظهور ملك جائر فى ذلك المكان (وقال) جعفر الصادق رؤيا الرعد تؤول على خمسة أوجه العذاب والحكمة والرحمة والصولة وغضب الملك (فصل فى رؤيا الصواعق) قال ابن سيرين من رأى الصاعقة سقطت بلحق أهل ذلك المكان بقدرها عذاب من الله تعالى لقوله تعالى ويرسل عليها حسبانا من السماء فتصيح سعيد ازالة فينبغى لهم ان يتوبوا من ذنوبهم الى الله تعالى (وقال) الكرمانى من رأى صاعقة نزلت من السماء أو من الهواء مثل المطر فهو بلاء وفتنة وسفك دماء من جهة حرب يقع بين الملوك (وقال) جابر المغربى من رأى صاعقة سقطت وأحرقته يهلك من هيبة ملك أو يمرض أو يلحقه آفة عظيمة تهلك وقيل ان الصاعقة وعيد من الملك وتخويف لقوله تعالى فان اعرضوا فقل انذرتكم صاعقة مثل صاعقة عاد وثمود (ومن رأى) ان صاعقة وقعت فى بلدة وأحرقت أرضها فان ذلك سلطان ينزل فى ذلك المكان أو يحدث فيها ٣٠ فساد أو حرب أو بلاء شديد أو أمراض ثم أهل ذلك المكان وان وقعت بغير نار فهو ملك مقبل يظن بالناس سوأ ويحزنهم بأسه (ومن رأى) ان صاعقة وقعت فى داره فان كان عنده مريض مات وان كان له غائب يطرق له أمر او يسطو عليه صاحب المدينة (فصل فى رؤيا الرياح) قال ابن سيرين من رأى ان الريح هبت هبوبا شديدا فانه يلحق اهل ذلك المكان خوف وان اشتد هبوب الريح حتى قلعت الاشجار يلحق اهل ذلك المكان بلاء ومصيبة مثل على الطاعون والنقطة والحصبة (قال) الكرمانى الريح السموم يدل على الامراض المحرقة والريح الزمهرير يدل على الامراض الباردة والريح المعتدلة تدل على الصحة والريح التى تجعل الاشجار حاملة تدل على صلاح اهل ذلك المكان (ومن رأى) ان الريح أذهبته من مكانه يدل على انه يسافر سفرا بعيدا ويحصل له فى ذلك السفر جاه وجاهة بقدر بشر اذهابها اياه من الارض الى السماء (وقال) جابر المغربى من ادهبه الريح الشديد الى جانب السماء فانه يدل على قرب اجله وان جاءت به بعد الذهاب من السماء الى الارض فانه يمرض و يحصل له الشفاء (ومن رأى) انه جلس على الريح يحصل له العظمة ونفاذ الامر وقال اسمعيل بن الاشعث من رأى ان ريح المشرق هبت فانه يدل على الخير وعلى صحة اهل ذلك المكان (ومن رأى) ريح المغرب هبت خفيفا تكون مثل ذلك (ومن رأى) ان الريح الجنوب هبت خفيفا فانه يدل على ازدياد المال والنعمة لاهل ذلك المكان (ومن رأى) ريح الشمال هبت خفيفا فانه يدل على الشفاء والراحة وان هبت شديدا لا يكون خيرا وان سمع صوت الريح يدل على انبساط خير ملك كبير فى ذلك المكان (ومن رأى) ان الريح حملت اقواما ورفعتهم الى الجو فانه يدل على حصول الشرف والسيادة لهم (ومن) رأى ان الريحين تقابلا فاصطدما جيشان يتقابلان (ومن رأى) اعصارا مقبلا ثم انبسط على الارض فهو قوم

ان الشواء رجل فى كلام شعب وخصومة والشواء هجان أو معذب الناس فى المطامير والنشب والحديد والشواء تدل رؤيته على نهب الاموال وأخذ الروح والسبى ورجعادلت رؤيته على الافراح وزواج العزاب وتجديد الاولاد وخصوصا ان كان المشوى عجلا (شواء) هو فى المنام بشارة فى معيشته فان كان غير نضيج فانه هم من قبل الولد الخروف المشوى السمين مال كثير وان كان هزيلا فهو مال قليل ورزق فيه تعب ومن اكل شوى خروف فانه يأكل من كسب ولده رشوى البقر أمر للخائف ومن كان له حامل بشر بولد ذكر والجمل المشوى رزق وخصب ان أكله مطبوخا ومن أكل لحم البقر تقدم فى علم وشوى الجدى يدل على ولد ذكر أكله وكل شئ أصابته النار فى اليقظة فهو فى المنام رزق فيه اثم ولحم البقر المشوى أمان من الخوف فان كان صاحب الرؤيا يتوقع ولدا فهو غلام وتكون البشارة على قدر سنه والجمل المشوى ولد ذكر فان رأى انه يأكل منه فانه ينال ولدا ويبلغ ربا كل من مكاسبه والجمل المشوى أمان من الخوف وقيل ان الجمل المشوى ولد رجل حرموقب بانواع الآداب لا تعيبه مسئلة فان لم يكن نضيجا لم يكن كيسا فى عمله ومن رأى ان ذراع الجمل المشوى يكلمه فانه يتمكن و ينجو من الهلكة ولحم الطيور المشوية أو المطبوخة رزق مال من غدر ومكر ومن جهة امرأة فان كان غير نضيج فانه يغتاب بما يظلمها وكل فرخ من فراخ الطيور مشوى أو معقلى هو مال مصلح فى تعب وشواء الجنب اكله فى الرؤيا قتل وهم وحزن يصيب الانسان الجنب المشوى يعبر بالمرأة لان حواء خلقت من جنب آدم عليهما السلام والجانب من الشواء مما يلى الرأس الى نصف البدن يعبر بالبنات والجوارى ومما يلى النصف الاسفل يعبر بالبنين والذراع المشوى اذا كان نضيجا فهو رزق من امرأة يمكر بها وان كان غير نضيج فهو غيبة ومن اشترى قطعة من شواء فانه يستأجر أجيرا ومن رأى انه يأكل لحما مشويا أو مطبوخا فانه ينال رزقا بتعب ونصب وربما أصابه من أكل المشترى خوف وقيل الشوى هم وحزن او مال حرام وقيل من رأى انه شوى كبشا مرض او أصابه عذاب من السلطان او سجن ومن شوى نعجة مرضت امرأته او امه او امرأة من اهله ومن شوى خروفا او جديا اصاب ولده أو عبده جدرى أو زمانة ومن شوى عجلا وكان ممن يطلب الولد

يعربون الى حرب او شر ثم يصطلحان (ومن راى) ان الريح اشتدت عليه حتى كادت ترميه من مكانه فانه عدو قد يصدره (ومن رأى) انه جلك الريح فانه بسبب سلطنة وعزا (ومن راى) ان الريح فيها غبرة او ظلمة فانه هم وخوف شديد (وقال) جعفر الصادق رؤيا الريح تدل على تسعة اوجه بشارة ونفاد امر ومال وموت وعذاب وقتل ومرض وشفاء وراحة (فصل) فى رؤيا السراب فهو باطل وعلم لا خير فيه اصلا ولا منفعة لقوله تعالى والذين كفروا اعمالهم كسراب بقيعة ﴿الباب السابع﴾ فى رؤيا الانبياء والآل والصحابة والتابعين والخلفاء وانسابهم (فصل) فى رؤيا الانبياء قال ابن سيرين رؤيا اولى العزم من الرسل تدل على العز والشرف ورؤيا المرسل تدل على الظفر والنصر ورؤيا النبي دين وديانة واداء أمانة (وقال) الكرمانى من رأى النبي فرحا مسرورا ذا بشاشة يدل على العز والجاه والظفر وان رآه غضبانا عبوس الوجه يدل على الشدة والعلة ٤١ وربما يجدد بعدها فرحا وان رأى انه سمع أو أخذ

بشر بالولد والاناله خوف وربما دل الشوى على البشارة بالخروج من الضيق والنصر على الاعداء وتجديد الاولاد الذكور خصوصا ان كان المشوى عجلا وان كان جملا دل على العز والافراح بعافية المرض وترويح العزاب وقدوم المسافر والالفة والمحبة وربما دل الشوى على الواشى وربما دلت رؤيته على سلب النعمة والسجن والتعزير ونهب الأموال وتفريق الاوصال والامراض بالخراجات وان شوى لحما أو دجاجا أو سمكا أو غير ذلك دل على الرزق والعز وانتصر على أعدائه ان كان أهلا لذلك وان لم يكن شيء من ذلك شوى على من دل الشوى عليه وسلب بسببه ماله وروحه (شرائح اللحم) اذا رآها فى المنام فهى شرائح أو شرر ائح وربما دلت على الغناء والرزق العاجل ونهوض الشهوة واظهار ما يروم الانسان كتمه (شرائحى) تدل رؤيته على الشرور والخصومات والحرب وتفريق المجتمع واختلاط الحلال بالحرام وعلى الصرف والربا وقضاء الحوائج (شعاب) هو فى المنام رجل يتولى أمور الناس من الرفيع والوضيع ويؤلف بينهم ويكون بغاما مصلحا صاحب شرف وسودد (شعب الجبل) يدل فى المنام على المكر والخديعة (شمعة) هى فى المنام سلطان أو ولد رفيع خطر معنى منفق ونفرة الشمع مال حلال يصل اليه صاحبه بعد مشقة لمكان تقريبه حتى يستخرج منه العسل والشمعة لمن كان أعزب تدل على زوجة أو جارية وقد تدل الشمعة على ولاية أو رجل صالح وان كان متزوجا دل على الولاية وهى هداية للجاهل وغنى للفقير (شمعدان) تدل رؤيته فى المنام على الزوجة الاعزب وللزوج على الولد الجميل (شماع) تدل رؤيته فى المنام على الافراح والمسار ات وعلى الموت للمرضى وربما دلت رؤيته على الهداية والعلم وتدل رؤيته على الامراض والنقص فى المال وتحفه وعلى البكاء (شهد) هو فى المنام ميراث حلال أو مال من شركة أو رزق لان النار لم تمسه ومن رأى ان قدامه شهدا موضوعا مع غيره فان عنده علما نافعا يعلمه ما يريد الناس أن يسمعوا منه فان كان الشهد وحده فانه مال حلال من غنيمة وان كان فى كوز فانه يصيب مالا مجموعا حلالا من غنيمة وان رأى انه يطعمه الناس فانه يقرأ القرآن بلحن حسن يستزيده الناس اذا سمعوا منه ومن رأى انه يأكل الشهد وفوقه العسل فانه ينكح أمة وقد يدل أكل الشهد على حصول الشهادة

شيأ من غير سبب تصيبا من علم ذلك الشيء ويكون مسرورا (وقال) جعفر الصادق من رأى آدم عليه السلام ان كان اهلا فانه يصيب السيادة والولاية العظيمة لقوله تعالى انى جاعل فى الارض خليفة وان لم يكن اهلا فانه يتوب لقوله تعالى فتاب عليه وهدى (ومن رأى) انه كلم آدم عليه السلام يحصل له علم ومعرفة لقوله تعالى وعلم آدم الاسماء كلها (ومن راى) انه لم يطع آدم عليه السلام يدل على نحوسته وعصيانه وقيل من رأى آدم فهو حصول خير وان رأى انه ذبح آدم فانه عاق لوالديه أو معلميه (ومن رأى) حواء يدل على وجدان دولة الدنيا وازدياد مال ونعمة وأولاد واصابة مراد بهرى (ومن راى)

شيأ يكون عيشه طيبا ويحصل له مال وأولاد وقيل من رأى شيأ فانه يدل على انه رصى ومقدم على امور عظام وانه يوفى بالوصية ويؤديها حقها الان شيثا كان وصيا على وجه الارض (ومن راى) ادريس يحمس امره وتكون عاقبته محمودة وقيل من رأى ادريس يدل على اجتهاد فى العبادة وان يكون عليها بصيرا فان ادريس كان أعدل اهل زمانه واعرفهم بالحكمة (ومن راى) نوحا يطول عمره ولكن يصادفه من الاعداء ضرر وتعب وعاقبة الامر يحصل مراده وقيل من راى نوحا يكون له اعداء وجيران يحسدونه ويتجبه الله تعالى من شرهم وينتقم الله منهم (ومن راى) هودا فان الاعادى تتسلط عليه وهو يظفر عليهم وقيل من راى هودا فانه يفوز برشد وخير ويتجو قوم من سوء على يديه (ومن راى) لوطا فانه يتحول من مكان الى مكان وعاقبة امره تكون محمودة فى تسهيل اشغاله وقيل من رأى لوطا فانه يكون له امرأة فاسقة لا خير فيها فلينظر فى مصلحته معها وان كان ممن يعمل عمل قوم فليتق الله وليتب (ومن راى) صالحا فانه يجيره من اشتقاق اسمه وقيل من رأى ابراهيم فانه يحج وقيل يصل اليه سرور من سلطان

ظلم ربما قال بعضهم يخالف أبويه وقيل من رأى ابراهيم فانه يرزق محبة الله تعالى ويذهب همه وغمه ويصيب خيرا ودنيا واسعة ومن رأى اسمعيل يعلو قدره وتقضى حوائجه وقيل من رأى اسمعيل يدل على انسان صدوق أو يوعده أحد بوعد ويصدق فيه ومن رأى اسحاق يحصل له بشارة وفتح وغنيمة لقوله تعالى وبشرناه باسحاق نبيا من الصالحين وقيل من رأى اسحاق فانه شجاع من عقوق أصله ومن رأى يعقوب فانه يصل اليه هم وغم من جهة الاولاد ويفرح بعد ذلك وقيل من رأى يعقوب فان كان له غائب يأتي بخير وبشارة ومن رأى يوسف فانه يحصل له من جهة أقارب به جهتان وفي عاقبته يصل اليه مرتبة السلطنة ويعلو قدره ويبلغ مراده وقيل من رأى يوسف ربما يحصل له هم من قبل امرأة وعاقبته الى خير وزيادات رؤيته على بشرى ومن رأى شعيبا فان الناس يقهرونه ثم بعد ذلك يظفر على من يقهره ومن رأى موسى فانه يبتلي بالاهل والعيال ثم يستقيم حاله ويظفر لقوله تعالى ووهبنا له أهله ومثلهم معهم وقال بعضهم

ثم يظفر بالنصر على اعدائه ويقهرهم بعد ذلك وان كان في بحر ينجو سالما ومن أعطى له عصى موسى في منامه فانه يرزق علم الكيمياء سفارا ينجو به من الخوف ومن أعطى سيف على يرزق الشجاعة حقا ومن رأى هارون يكون خليفة أو رجلا كبيرا يصيبه بلاء وغم وهموم وتكون عاقبته الى خير ومن رأى اليسع تيسر أموره العسيرة ومن رأى داود فانه يحصل له خير وضيق صدر من جهة العيال وقيل من رأى داود يكون خليفة في أهله وربما نال خيرا وملكا وربما يبتلي بسبب امرأة وربما كان عنده شيء مدخر فانه يفقده ومن رأى سليمان فانه يعلو قدره ويتصل الى مرتبة السلطنة ان كان عليه دين يقضيه ويزداد ماله بنعمه وقيل نعم دائم وحصول خير على كل حال وقيل من رأى سليمان فانه يدل على السفر والوقوع في مكان مخيف وربما ينال سلاما لاشتقاق الاسم ومن رأى زكريا فان الله تعالى يوفقه لعمل الخيرات وقيل من رأى زكريا فانه يرزق ولدا اصما ابكم أي يحيى فانه يجتنب عن اكتساب الدنيا واشغالها ويكون مشغولا بأشغال الآخرة وقيل من رأى يحيى فانه يدل على عداوة وقلة بشرى وخير ومن رأى الخضر فانه يسافر سفرا بعيدا بالسعة والامان وقيل من رأى الخضر فانه يحج ويكون رطوبلا ومن رأى الياس فانه يسهل عليه الامور لصعاب وقيل من رأى الياس فانه يدل على انه يدعو الله تعالى فيستجاب له ومن رأى أيوب فانه يخلص من الامراض والاوجاع وتنصلح احواله وقيل من رأى ايوب فان كان مريضا ارجى عنده مريض يسأل له الشفاء من الله تعالى ومن رأى يونس فانه يحصل له الفرج بعد الشدة والسرور بعد الهموم ويخرج من الظلمات الى النور وقيل من رأى يونس فانه يخرج من الضيق الى الفضاء ومن

في حرب فيه وهو يدل على الخليط في العمل والمصاحبة في دليل على الاعمال الصالحة الخالصة ورجاء دليل على الرزق الحلال او المنهوب او المغصوب من اهله ورجاء دليل على الشفاء من الامراض ورجاء دليل الشهود على الشهادة وأدائها وتؤدي له (شهم) ما يؤكل لحمه في المنام رزق مستمر وكسوة طائلة وشهم ما لا يؤكل لحمه يدل على المال الحرام والزنا والردة عن الدين أو الرجوع الى ما نهى عنه وما يتداوى به من الشهم تدل رؤيته في المنام على الشفاء من الامراض والاحتياج اليه في مرض يتولد به رجاء دليل الشهم على الفرح والسرور وشفاء العليل والشهم مال خاص لا يغادر شيئا بسلاقعلى حواه (شراب) كل شراب أصفر الون في المنام فهو مرض فمن رأى انه شرب خلا بارد كخبيثا أو شرب البقع فانه يبرأ من مرض أو يحتفي من شيء ضار أو يجتنبه ويتناول ما يداوي به من عنه ومرضه فان شرب وهو يكرهه ولا يسيغه فانه يمرض مرضا يسيرا ثم يبرأ وان رأى انسان انه يشرب شراب العسل او شراب التفاح أو شراب الآس وكل شراب شهي من مثل ذلك فهو لاقتناء خير ونعم والصفراء ردى لانهم لا يعدون أعينهم الى مثل هذه الاشربة الا بسبب مرض يعرض لهم ويضطرهم الى شربها وشراب التفاح منعه من قبل خادم أو خدمه من قبل رجل شديد ودنيا ينالهم ومن شرب في المنام شرابا له دل على زرع ان كانت موجودة والا فان شرب على غير ذلك الوجه فانه يدل على البطن في المنام من الاشربة تدل رؤيته على الفتح أو غلاء الاسعار والشراب المتغير الطبيعة دال على الكرم أو اظهار الاسرار والحق والتبذير وما يمكن التصديع من الاشربة يدل على الدمار او التخلط بالاعداء والغرماء ودفع الخصوم يحسن المعاشرة وكذلك ما يبرد الحرارة واما ما يفتح عقد الكبد من الاشربة فانه يدل على الخدمة أو الآداب الشرعية وتشديد الامور وكتم الاسرار وما يظهر اللون يدل على الافراح والسرور وصلاح الحال وربما دلت أشربة الفاكهة على فاكهتها فشراب الورد والبنفسج والجلاب يدل على الاستقامة وعدم الوفاء بذي الوعد وذلك أقل بناتها وربما دل الجلاب على بلاء بناء ومن شرب في المنام شرابا بحجر ولا دل على زيادة اليقين والوفاء بالنذور خصوصا ان كان شرابا عطرا وان كان شرابا كريه الرائحة أو آنية محرمة دل على كفران النعم والردة عن الدين فان رأى

رأى ذا السكل فان كان من يليق فانه يتفاد كفه القرآن لم يكن فيؤتم أمانة ومن رأى لقمان يرزقه الله تعالى حكمة وسدادا ورأيا
صالحا ومن رأى ذوالقرنين فانه يتبسم رجلا كبيرا ويشفع عنده وتقبل شفاعته وتقضى حاجته ومن رأى عيسى فانه يحيى
اشغاله الميتة ويقوى على الطاعات ويحصل له التوفيق لفعل الخيرات وقيل من رأى عيسى يرزق العبادة والزهد والتقوى
وربما كثرت أسفاره ويتجر عليه فى اسفاره وربما يرزق علم الطب حتى لا يكون فى زمانه مثله ومن رأى أمه مريم فانها آية عظيمة
تظهر فى ذلك الموضع ومن رأى المصطفى صلى الله عليه وسلم فانه يحصل له الفرج بعد الغم ويقضى دينه وان كان محبوسا او مقيدا
فانه يخلصه من حبسه وقيده ويأمن من خوفه وان كان فى ضيق وقحط توافرت النعمة والخير عليه وأما اذا كان غنيا فانه يزداد
غنى وقال ابو هريرة رضى الله عنه سمعت رسول الله صلى الله عليه وسلم يقول من رآنى فى المنام فقد رآنى حقا فان الشيطان
لا يتمثل بى قيل رؤيته عليه السلام تدل على سعادة العقبى ٣٣ وقيل ان كان مغلوبا ينتصر

الميت يناول الحى شرابا لذيذا عطرا فانه يأمره بالمعروف وينهاه عن المنكر ودل على ان الميت فى
الجنة وربما دل الشروب المجهول على مشروب أهل الحق وارباب العناية وربما دل الشرب
بالكاس على شرب كاس المئون (شرابانى) تدل رؤيته فى المنام على الاقبال والسرور والعز
والتولية والمال والمناصب العالية (شرابى) تدل رؤيته فى المنام على الايمان والتوحيد وتوبة
العاصى وعلى العلم لطالبه (شرابيبى) تدل رؤيته فى المنام على الشر والرمى من الاشتقاق
وربما دلت رؤيته على معلم المكتب وعلى كثرة النسل (شراوب) هو فى المنام اتباع وعز ومال
مختلف الانواع وربما كانت شراوبيا (شرافة الجدار) رؤيا الشرافات فى المنام شرفات واذا
كان سور المدينة دالا على المتولى والحاكم كانت الشرافات والمراعى اتباعه وخدمه وتدل
الشرافات على الطلائع للعدو وان دل السور على المال كانت الشرافات والمراعى حراسه
وطوافه عليه بالليل وان دل السور على الملك كانت الشرافات والمراعى عدده وسلاحه وذخائره
(شفرة) هى فى المنام تعبر باللسان وبالمرأة الناهضة فى الخدمة وربما دلت على دراالرزق
والمعيشة وشفرة القلم ولد كيس يحسد عليه فى رآها بيده رزق ولدا حسنا ومن رأى فى يده شفرة
القلم فانه تعود اليه امرأة قد كانت فارقته (شراع) هو فى المنام سلطان فمن رأى انه ضرب له
شراع فانه يصيب سلطانا وعزا ورفعة وشرفا فان رآه سلطان فانه صاحب جيش قوى يأمن
من عدو قوى ويزيد ملكه وعزه وهيبته (شطرنج) هو فى المنام يدل على معاشرة اخلاط
الناس وهو للملك بلدة كبيرة وافراح وسرات واللعب بالشطرنج والنرد والكعاب والجوز
مكر وخديعة ومنازعة ومن رأى انه يلعب بالشطرنج فان له عدوا ديارا لشطرنج المنصوبة التى
لا يلعب بها رجال معذولون والمنصوبة التى يلعب بها رجال ولا قفاف قدم او آخر فقط بها واله
يظهر لوالى ذلك الموضع حرب أو خصومة فمن غلب أحد الخصمين الآخر فان الغالب هو الظافر
فان أخذ من خصمه بيدقا أخذ فرسا وان اخذ فرسا أخذ فارسا وان أخذ فيلا فانه يأخذ ملكا
أعجميا ومن رآه انه يلعب بالشطرنج فانه يدعى فى قتال أو مخاصمة ولا يدرى أيكون له أو عليه
وقيل من رآى انه يلعب بها فانه يقاتل قوما ويحذر منهم ومن مكرهم والشطرنج فى المنام كلام

الدنيا وأعطاه فهو صوم وبركة وشفاعة يوم القيامة ومن رأى انه قطى أحدا منهم بشئ من متاع الدنيا فانه يعمل سنته وليس
ذلك بصالح وان أعطاه شيأ مما يتحب نوعه فانه يعمل الخيرات ومن رأى انه بش قبر أحد من الانبياء فانه يتبع سنته وان
وجد من طعامه شيأ يكون اتباعه أبلغ وحصل مراده من ذلك ومن رأى أحدا من الانبياء وهو مأمور به يخالف الشريعة يكون
ذلك نهيا له وزجرا وتهديدا له فقوله عليه السلام ذالم تستح من الله فاصنع ما شئت ان ذلك ليس بأمر على فعل وانما هو تهديد ومن
رأى أحدا من الانبياء فيه نقصان فانه يدل على نقصان دينه الرائى فليتق الله ومن رأى أحدا من الانبياء على شيء مرر حسنة
فهو قريب من ذلك (وقال) جعفر الصادق رضى الله عنه رؤيا الانبياء واحد منهم يؤول على احد عشر وجها رحمة ونعمة وعز
وملك وزيادة وظفر وسعادة ورياسة وتزايد فى الدنيا والاخرة وطهارة الضمير فى الدنيا والآخرة ولا يدل ذلك المكان قال من رأى
انه قاتل احدا من الانبياء او رجا له او رفع عليه صوته فان ذلك يدل على انه قد ارتد عن دين الاسلام ومن رأى انه يقتل له فلينظر

على أعدائه وان كان
مريضا شفاه الله تعالى ومن
رأى انه يزور نبيا من
الانبياء سواء كان حيا او
ميتا فان ذلك يؤول على
ثلاثة وجه الاول ان كان
متقيا زاد تقواه وان كان
عاصيا تاب الله عليه والثانى
يزوره كما رأى او حصول
خير وبركة والثالث دليل
على انه من أهل الجنة
ومن الفائزين ومن رأى انه
يسب نبيا فانه يطعن فيما
اتى به ومن رأى نبيا ازداد
طولا او عرضا فانه يكون
فى الناس فتنة ومن رأى
أحدا منهم عليهم السلام وهو
شيخ كبير فانه يكون راحة
لاهل ذلك المكان ومن
رأى أحدا منهم وهو فى صورة
حسنة فانه صلاح فى دينه
ودنياه ومن رأى أن احدا
منهم أعطاه شيأ من متاع

فيما يرى على قلبه من الله تعالى وليانه ومن رأى انه يلبس ملبوس الانبياء فانه صالح في دينه ودنياه ومن رأى انه صار نبيا فانه يموت شهيدا او يرزق الصبر والعبادة والاحتساب على المصائب ومن رأى انه يفعل بعض افعال الذين من العبادة والبر فهو دليل على حسن دينه وصحة يقينه والشريعة واذا رأى عالم ينسب فيها فهو ضد ذلك وقيل تفريحهم وغمهم ومن رأى احدا منهم وفيه نقصان او عيب فانه قلة دين (فصل في رؤيا الصحابة) من رأى ابا بكر الصديق رضي الله عنه وهو فرحان طلق الوجه فانه فرج وسرور على قول ابن سيرين وقيل تحصيل علم ومن رآه في مكان معروف وهو على هذه الهيئة فانه حصول خير لاهل ذلك المكان وان رآه وهو عبوس فهو ضد ذلك وقيل من رأى ابا بكر فانه يكون صدوقا امينا كثير الخير ومن رأى عمر رضي الله عنه قال ابن سيرين يكون حسن السيرة وقيل طويل العمر والفضل قوالا للحق فعالا للخير مزهقا للباطل وربما يرزق الطواف بالبيت العتيق ومن رأى عثمان رضي الله عنه فانه يدل على الحياء والزهد والورع والرياضة وقيل يكون خيرا فاضلا وربما يقتل ظلما ومن رأى علي ابن ابي طالب كرم الله وجهه فانه يكون عالي المحل ورفيع المكان وطلق اللسان وشجاعا وقوي القلب مؤثرا معدقا وقيل من رآه وهو طلق الوجه ينال علما وشجاعة ومن رآه حيا في مكان ينال اهل ذلك المكان العلم والعدل والانصاف ويرفع عنهم الجور والاجحاف ومن رأى احدا من الصحابة رضي الله عنهم قليتأول من اشتقاق اسمه مثل سعد وسعيد فانه يكون سعيدا ومسعودا وسديدا في رأي وربما حسنت افعاله وقيل من رأى احدا منهم يكون في طريق دين الاسلام قويا فردا في ذاته رياسة وصادق الاقوال وحسن الافعال وربما يقتدى بافعال من رآه منهم لقوله عليه السلام اصحابي كالنجوم بايهم اقتديتم اهتديتم (وقال) جعفر الصادق رضي الله عنه رؤيا الحسن والحسين تدل على الاتصال ببعض الاكابر وينال خيرا وراحة وربما يموت شهيدا ومن رأى جعفرا الطيار فانه يحج ويغازي ومن رأى ابا هريرة او انس بن مالك فانه يكون راغبا في السنن النبي صلى الله عليه وسلم ويكون ميله الى علم وشريعته ويطول عمره ومن رأى سلمان الفارسي يرزقه الله تعالى العلم والقرآن ومن رأى سعد بن ابي وقاص يكون ميله الى الغزو ومن رأى عبد الله بن عباس وعبد الله بن مسعود فانه يشتغل بمهمات العبادات ويجتهد في افعال الدين ومن رأى بلالا فانه يامر بالمعروف وينكر ذا كر على رؤس الخلائق وعلى الجملة فرؤيا صحابة النبي خير ومنفعة في الدنيا والآخرة (فصل في رؤيا التابعين) من رأى احدا من التابعين اعطاه شيأ او كله او خالطه فانه حصول خير على كل حال ما لم يكن في الرؤيا ما ينكر في اليقظة فيؤول بحسب ذلك وقيل رؤيا التابعين تدل على اتباع معروف وسلوك طريق الخير (فصل في رؤيا الخلفاء) من رأى احدا الخلفاء بشاش الوجه

باطل ويدل على الحرب الضعيف وان رأى انه يلعب به ويغلب فانه يرى في اليقظة ما رأى من خصمه في المغالبة والشطرنج حرب وعداوة ومغارم واطلاع على الاسرار واتباع للآثار والتنقل من حال الى حال والحراف في المزاج واسفار (شاة الشطرنج) تدل رؤيته في المنام على الملك (شاة الغنم) تدل في المنام على المرأة فان رأى انه اصاب شاة اصاب امرأة ومن رأى شاة تمشي أمامه وهو يمشي وراءها ولا يدركها فانه يتبع امرأة ولا تحصل له ومن رأى انه يحلب شاة فانه يصيب تلك السنة خيرا (شبكة) هي في المنام مكر وخديعة ورزق وعلم وبلوغ أمل ونصر على الاعداء ان ملكها فان صار الرائي في شبكة أو قفص خشي عليه السجن او المرض او زوجته غير موافقة أو ولد أو مال يتقيد به والشبكة تدل في أصحاب الفزع على شدته وفي العبيد على تعبهم وشدة يتعنون فيها وفي من كانت معيشته منها ومن كان خلي البال على حبسه وضيق نفسه وتدل في المسافر على وجوه من سفره خصوصا اذا كان سفره في البحر والشبكة تدل للمهموم على زيادة همه وشدته وللصياد تدل على خير ومنفعة وهي دليل خير لمن فقد شيأ (شمس) وهو آلة الصيد للعمل يدل في المنام على خديعة ومكر وكذلك جميع الآلات التي يصاد بها والافضل ان يرى الانسان انه يمسكها هو أكثر من ان يرى انسانا آخر يمسكها (شحرور) هو في المنام كاتب لهوى أديب من كتاب السلطان والشحرور يدل على الولد الذكي الفصيح او صبي المكتب صاحب الهيئة الحسنة (شقراق) هو في المنام يدل على امرأة حسناء ذات جمال ومال (شاهين) هو في المنام سلطان ظالم لا رفاه له وهو دون الباذي في الرتبة والمنزلة فمن تحول شاهينا ولي ولايه وعزل عنها سريعا (شقرة اللون) في المنام ناقة ورذالة (شتم) هو في المنام ذلة للمشتوم وعز للشاتم الا ان يشتم الوضيع الرفيع فانها تزل الشاتم من المشتوم ومن رأى انسانا يشتمه فانه يصيب من الشاتم اذى فيتنصر ثم يظفر به وقيل هو حق يجب للمشتوم على الشاتم وان كان الشاتم ملكا فالمشتوم احسن حالا من الشاتم لانه مبقى عليه والمبقى عليه منصور (شباك الاصابع) هو في المنام يدل على الشركة أو المصاهرة والعقد وربما دل ذلك على ابطال الحركات والمعايش والاشتغال عن الصلاة ومن رأى انه شبك أصابعه فان ذلك عسر من قبل قرابته وربما يكون اجتماع

سليم الطبع يتلفظ معه بلين الكلام فانه يحصل له خير الدنيا والآخرة وان رآه وهو يأمر بفعل في مستخلصة فانه يصيب شرفا وذكرا عاليا وخيرا حلالا في دنياه وآخرته ومن رأى ان الخليفة كتب له عهدا مكملا بولاية فانه لا يزال معاهدا لله على الدين والتقوى وقيل من رأى ان الخليفة ولاه على قوم فانه يحصل له شرف وان كان من اهل الولايات حصل له ذلك ولا يسود قومه ومن رأى ان الخليفة كساه أو حمله أو ركبه أو قلده أو اعطاه شيأ من متاع الدنيا فانه يصيب سلطانا وعزا وظفرا بقدر ما ينسب اليه ذلك العطا ومن رأى انه يعاتبه أو جرى بينه كلام البر فانه يصلح حاله عنده أو عند غيره من الاعيان ومن رأى ان الخليفة يضاحكه فانه يظفر بحاجته وينتصر على أعدائه ومن رأى ربما الخليفة عبوسا ينظر اليه بعين الغضب أو رأى فيه نقصا أو خللا فانه نقصان في دينه الرائي او الخلل عائد اليه قال جابر المغربي من رأى انه صار خليفة فانه ان لم يكن أهلا لذلك فانه يشتهر بشهرة قبيحة وقيل يصل اليه شر يسوءه او يحصل له أمر يؤدي الى الضرر ومن

٢٥

رأى انه يأكل مع الخليفة في اناء او أطعمه شيأ فانه يصيبه حزن بقدر ما أكل ومن رأى انه هو والخليفة على فراش واحد فانه يشركه في أمره أو يوليه مكانا يحكم فيه وقيل اما يتزوج امرأة من بيت الخليفة أو يتسرى جارية (فصل) في رؤيا الانسان من رأى احدا منهم لم يكن فيه هيئة نقص فهو خير وان رأى نقصا فضد ذلك ومن رأى شربا فانه يدل على الشرف للرائي وقيل رؤيا الشرفاء تدل على أكابر الاقوام وأشرافهم ومن رأى انه صار شربا فانه يعود على قومه ولا بأس برؤيا الشريف

(الباب الثامن)

في رؤيا الوضوء والغسل والتيمم والصلاة والقراءة والمصحف والجلدات

قصده (شق القماش) في المنام يدل على الطلاق والاستهلال بمعروف فان من زوج آخر (شقة) من رأى في المنام انه يطوي شقة او اشترى شقة او وهبت له فانه يسافر سفرا بعيدا لقوله تعالى ولكن بعدت عليهم الشقة ومن رأى أنه ينسج شقة او يطويها او ينشرها فانه يسافر (شاش) هو في المنام رجوع لما كان عليه (شمال) هو في المنام ولاية يتناولها (شلل) في اليد او أوصالها في المنام فمن رأى ان يده قد شلت فانه يذنب ذنبا عظيما فان شلت اليمنى فانه يضرب بريا يظلم ضعيفا وان شلت اليسار مات أخوه او أخته وان يبست اصابعه ذهب ابو ولده وان يبست سبابته أصيب باخته وان يبست الوسطى أصيب بأمه او ان يبست الخنصر أصيب بابنته وان يبست البنصر أصيب بأمه او أهله وقيل الخنصر في اليد اليسرى الاقة فيما يكون ذلك في الاخوة في أصابعها في أولاد الاخوة وقيل من رأى انه شلت رجلاه معا (شرى) هو داء دموي يدل في المنام على العز والمال السريع في فرح والشرى في تجبيل حقوبة (شعث) في الرأس من رآه في المنام يدل على الشح في المال والبخل به وكذلك في الحذر (شرك الصيد) هو في المنام مكر وخديعة في رأى انه وقع في شرك رفع ذكرا وقيل من نصب شركا صاد سيأ من الوحش أو الطير فانه ينال رزقا بحيلة ومكر (شبع) هو في المنام لالقة رآه انه شبعان او رأى فقد امتلأ من الطعام الذي يأكله حتى لم يبق فيه سعة فانه يزداد في أمر دينه وستره ومعرفته في دنياه أو موته الا أن يرى في فسحة من ذلك الامتلاء فيكون مرزوقا في دنياه على قدر تلك السعة والشبع في المنام تحصيل المعاش وعود المال وقيل الجوع في المنام الجوع من الشبع والري خير من العطش (سعال) تجنى بالحبيب في المنام يدل على الزوجة وقيل من رأى انه يسعل فانه يتزوج وكذلك المرأة اذا رأت انها تسعل فانها تتزوج بل يكون بينها وبين الله محبة في رأى ان شعله جمع ما يكن من الدين فان أمره ينتقص وينقطع حاله ومن رأى محبوبه زاره فانه ينال فرحا وسرورا (شبه) هو نوع من النحاس يدل على المال الحرام من سراه من قبل النصارى ومن اذابه فانه يخاصم في متاع الدنيا وقيل من رأى شبها او صفرا فانه يسمع كلام سوء ويرجع من قوم يعادونه (شبر) هو في المنام يدل على الخير والشر والصفر والشبر يدل على

قصده (شق القماش) في المنام يدل على الطلاق والاستهلال بمعروف فان من زوج آخر (شقة) من رأى في المنام انه يطوي شقة او اشترى شقة او وهبت له فانه يسافر سفرا بعيدا لقوله تعالى ولكن بعدت عليهم الشقة ومن رأى أنه ينسج شقة او يطويها او ينشرها فانه يسافر (شاش) هو في المنام رجوع لما كان عليه (شمال) هو في المنام ولاية يتناولها (شلل) في اليد او أوصالها في المنام فمن رأى ان يده قد شلت فانه يذنب ذنبا عظيما فان شلت اليمنى فانه يضرب بريا يظلم ضعيفا وان شلت اليسار مات أخوه او أخته وان يبست اصابعه ذهب ابو ولده وان يبست سبابته أصيب باخته وان يبست الوسطى أصيب بأمه او ان يبست الخنصر أصيب بابنته وان يبست البنصر أصيب بأمه او أهله وقيل الخنصر في اليد اليسرى الاقة فيما يكون ذلك في الاخوة في أصابعها في أولاد الاخوة وقيل من رأى انه شلت رجلاه معا (شرى) هو داء دموي يدل في المنام على العز والمال السريع في فرح والشرى في تجبيل حقوبة (شعث) في الرأس من رآه في المنام يدل على الشح في المال والبخل به وكذلك في الحذر (شرك الصيد) هو في المنام مكر وخديعة في رأى انه وقع في شرك رفع ذكرا وقيل من نصب شركا صاد سيأ من الوحش أو الطير فانه ينال رزقا بحيلة ومكر (شبع) هو في المنام لالقة رآه انه شبعان او رأى فقد امتلأ من الطعام الذي يأكله حتى لم يبق فيه سعة فانه يزداد في أمر دينه وستره ومعرفته في دنياه أو موته الا أن يرى في فسحة من ذلك الامتلاء فيكون مرزوقا في دنياه على قدر تلك السعة والشبع في المنام تحصيل المعاش وعود المال وقيل الجوع في المنام الجوع من الشبع والري خير من العطش (سعال) تجنى بالحبيب في المنام يدل على الزوجة وقيل من رأى انه يسعل فانه يتزوج وكذلك المرأة اذا رأت انها تسعل فانها تتزوج بل يكون بينها وبين الله محبة في رأى ان شعله جمع ما يكن من الدين فان أمره ينتقص وينقطع حاله ومن رأى محبوبه زاره فانه ينال فرحا وسرورا (شبه) هو نوع من النحاس يدل على المال الحرام من سراه من قبل النصارى ومن اذابه فانه يخاصم في متاع الدنيا وقيل من رأى شبها او صفرا فانه يسمع كلام سوء ويرجع من قوم يعادونه (شبر) هو في المنام يدل على الخير والشر والصفر والشبر يدل على

والحيا ط (فصل) في رؤيا الوضوء من رأى انه توضأ بماء صاف وأتم وضوءه فان كان مهموما فرج الله عنه همه وان كان مديونا قضى الله دينه وان كان مريضا شفاه الله تعالى وان كان مذنبا تاب الله عليه ويغفر ذنوبه وان كان خائفا أمنه الله تعالى وهو خير على كل حال ومن رأى انه لم يتم وضوءه أو أخره فان ذلك لا يتم له أمر هو طالبه ويرجئه النجاح من فضل الوضوء ومن رأى انه توضأ بما لا يجوز الوضوء به فانه بمنزلة من لا يتم وضوءه وقيل ان من توضأ بابن أو عسل فهو حسن في الدين ومن رأى انه توضأ بماء حار لا خير فيه ومن رأى انه توضأ بماء كدر مما شبه ذلك فانه مريض ولكن يرجى له المرج ومن رأى انه يطلب الوضوء فلا يجده فانه يطلب أمرا لا يجده الا بعد عسر ولكن يرجى له يسر من فضل الله يسيره ومن رأى انه يتوضأ ثم يجنب فانه يدخل في أمر يعجز عنه (فصل) في رؤيا الغسل قال ابن سيرين من رأى انه اغتسل في بحر أو نهر فانه يدل على انه يأمن من الخوف ويخرج من الهم ومن رأى انه اغتسل بالماء الحار فانه يدل على المصائب والامراض ومن رأى انه حكم الوضوء

وزيادة في ذلك لتسهيل أمور الآخرة وان كان الماء غير صافي ولا ظاهر لتعبيره شد ذلك ولكن لا يرجع له الخير ومن رأى انه اغتسل من الجنابة بما يجوز الغسل به فانه تتيسر له الأمور ويخرج من الهم والغم وان تعذر عليه ذلك فتعبيره ضده ومن رأى انه اغتسل وبعد ما يغتسل به فانه يعسر عليه أمور الدنيا والآخرة ومن رأى انه اغتسل غسل الجمعة والعيدين فانه زيادة درجات في الآخرة مع ما تقدم من تعبير ذلك ومن رأى انه اغتسل ولبس ثيابه فانه ينقطع عنه الهم ويسلم من كل بلاء ويسقم وان كانت الثياب جددا كان أبلغ لان أيوب اغتسل ولبس ثيابا جددا فخرج مما كان فيه من البلاء ومن رأى انه غسل أحدا فانه تزكية وان رأى ان أحدا غسله فهو تزكية أيضا ومن رأى انه غسل ما لا يجوز تغسيله فانه يتعلق بأمر يعتقد انه فيه مستقيم والامر بخلافه ومن رأى انه غسل يديه ووجهه فلا بأس به (وقال) جابر المغربي الغسل يدل على النظافة في الدين والورع وقيل زيادة أبهة وشهرة حسنة ومن رأى انه اغتسل بصنوط أو بعضه فان كان له محب تزداد محبته وان كان المحب متنفرا فانه يزداد نفورا واستعمال الصابون زيادة في النظافة

(فصل في رؤيا التيمم) من رأى انه تيمم في مكان لا يوجد فيه الماء رأتم ذلك فتعبيره كتعبير تمام الوضوء وكذلك ان تعذر ومن رأى انه تيمم والماء موجود يدل على انه منصرف عن الشريعة فليتب الى الله تعالى وليرجع (وقال) جعفر الصادق التيمم حصول المراد وشفاء ورزق وفرج وعتق

(فصل في رؤيا الصلاة) من رأى انه يصلي جهة المشرق فان كان الرائي مشهورا بالخير يحج وان كان بخلاف ذلك يكون ميله الى أهل الذمة وقيل من رأى انه يصلي شرقا أو غربا فقد ينحرف عن الاسلام بعمل منه يخالف الشريعة ومن رأى انه يصلي نحو الشمال مستدبرا القبلة فقد نبذ الاسلام وراء ظهره لقوله تعالى فنبذوه على وراء ظهورهم وربما النمس من امرأة دبرها أو اشتغل عنها بغيرها (وقال) بعضهم ربما يرزق توبة هذا اذا كان الرائي من اهل الدين والصلاح ومن رأى اهل المسجد يصلون الى غير القبلة يعزل رئيس ذلك المكان ومن رأى عالما يصلي الى غير القبلة أو عمل بخلاف السنة فقد خالف الشريعة واتبع الهوى ومن رأى ان صلاته فاتت عن وقتها ولا يجد موضعا أو مكانا يصلي فيه فانه يدل على أمر عسير وقيل يتعذر عليه طلب شئ في أمر دنياه وآخرته ومن رأى انه يؤم قوما في الصلاة فانه يلي ولاية يعدل فيها ان لم يكن اهلا لذلك يستقيم أمره ويصلح حاله ومن رأى انه يؤم قوما مجهولين في مكان مجهول ولا يدري ما يقرأ فهو على شرف الموت فليتق الله ربه ومن رأى انه يصلي نحو القبلة مستقيما فانه يتبع الشريعة والسنة (وقال) الكرماني من رأى انه يؤم قوما فانه على قدر ونفاذ أمر ومن رأى أنه يصلي في السوق فلا خير فيه وقيل من رأى انه يؤم قوما بمكان يقتضي ذلك

البكار والبكار يدل على الشهور وبما دل الشهر على ذكر الانسان في مارز بريح قدر شهر فانه يطأ بكرا (شهر) المحرم اذا كانت الرؤيا فيه فانها صحيحة لا تضطرب ورؤيته في المنام تدل على الفرج والخلاص من السجن والشفاء من الامراض وان كان الرائي معتزل قومه أو بلده عاد اليهم قياسا على قصة يونس عليه السلام لخروجه فيه من بطن الحوت وربما شاهد فتنة عظيمة اما موت امام عادل او ظهور عالم لان الله تعالى خلق فيه آدم وسراه عليهما السلام وان كان الرائي عاصيا تاب الى الله تعالى لان الله تعالى تاب فيه على آدم عليه السلام وان كان الرائي ممن يرجو المنزلة والشرف حصل له ذلك لان الله تعالى رفع فيه ادريس عليه السلام مكانا عليا وان كان الرائي مسافرا في البحر تعذر عليه الريح او خاف الغرق نجا هو ومن معه لان فيه استوت السفينة على الجودي وان كان الرائي يرجو الولد رزق ولدا صالحا لان فيه ولد ابراهيم وعيسى عليهما السلام وان كان الرائي في ضيق فرج عنه او نجا من عدوه لان الله تعالى نجى فيه ابراهيم عليه الصلاة والسلام من نار النمرود وربما رجع الرائي عن بدعته وضلالته وتاب الى الله تعالى وأقلع عن ذنوبه لان الله تعالى تاب فيه على داود عليه السلام وان كان الرائي معزولا عن ولايته عاد الى منصبه لان الله تعالى رد فيه الملك على سليمان عليه السلام وان كان فقيرا أو مريضا شفي من مرضه وأغناه الله تعالى لان الله تعالى كشف فيه الضر عن أيوب عليه السلام وربما أسر الرائي للملك ومن والاهم أو نال منهم نصيبا لان الله تعالى كلم فيه موسى عليه السلام وربما فتح على المسلمين بلدة من بلاد الكفر وحصل للمسلمين فيه مغنم كثير وشهر صفر الخير ان كانت الرؤيا فيه فانها ليست محمودة ورؤيته في المنام لمن هو في هم ارشد فلا ضرر فيها وان كان مريضا دلت رؤياه على شفائه وصحته وربما دلت رؤياه على الفرج وشهر ربيع الاول اذا كانت الرؤيا فيه يربح في تجارته ويبارك له فيها ويسر ويفرح واذا رأى الانسان شهر ربيع الاول ربما رزق ولدا ذكرا صالحا وان كان الناس في شدة زالت عنهم وان كانوا مظلومين انتصروا وقدمت عليهم بشارة بولي امر جديد يأمر بالمعروف وينهى عن المنكر لان فيه ولد النبي صلى الله عليه وسلم وربما غزا الناس غزوة مباركة لان فيه كانت غزوة دومة الجندل وشهر ربيع الآخر اذا كانت رؤياه دالة

فان حصل تغيير ذلك المكان ينظر اليه بالخير ويحصل له تقدم على غيره وربما يكون معه هو القول ومن رأى انه يصلي الظهر فانه صفاء وقت وحصول مراد وزيادة خيرات وقيل من رأى انه يصلي الظهر فانه يظفر بصاحبته ويستظهر على جميع ما يطلبه وان كانت هي صلاة الجمعة فانه يتم له جميع ما يريد ويبلغ ما يؤمله ويحصل له فضل الله تعالى في الدنيا والآخرة لقوله تعالى فاذا قضيت الصلاة فانتشروا في الارض وابتغوا من فضل الله ومن رأى انه يصلي صلاة العصر فانه حصول مراد لكن بعد مشقة ومن رأى انه يصلي المغرب فان الامر الذي هو يطلبه من خير أو شر يتم عاجلا وقيل انه يؤدي صداقة زوجته ومن رأى انه يصلي العشاء الاخيرة فانه يعامل أقرباءه ويحصل له سرور وقيل يحصل له مكر وبكاء لقوله تعالى وجاؤا أباهم عشاء يبكون ومن رأى انه يصلي الصبح فانه حصول كسب حلال وقيل انه وعد قريب يأتيه خير أو شر على حسب ما هو متوقع ذلك لقوله تعالى ان موعدهم الصبح أليس الصبح بقريب وشرط فيما قلنا انه يؤدي كل صلاة في وقتها كاملة فان حصل فيها نقص أو زيادة فهو محال ومخالف لما ذكر ومن رأى انه يصلي صلاة فائتة من هذه الصلوات فانه يدل على قضاء دينه وقيل من رأى انه صلى صلاة ونقص منها شيأ فانه يسافر وان كانت امرأة فانها تحيض وقيل ان من رأى انه لم يتم صلاته لم تتم حاجته ومن رأى انه يصلي بغير وضوء فانه يمرض ومن رأى انه يصلي في مكان لا تجوز فيه الصلاة فانه فساد في دينه وقيل من رأى ان الصلاة فاتته مع الامام فهو نظير ذلك وان أدرك آخر الصلاة ثم انتهى منفردا لا بأس بذلك ومن رأى انه يصلي في

٢٧

على الخير أبطأت وان دلت على الشر تعجلت ومن رأى في المنام شهر ربيع الآخر انتصر على عدوه أو رزق ولدا عالما أو بطلا لان فيه ولد الامام علي كرم الله وجهه وشهر جمادى الأولى ان رأى فيه رؤيا تحمد أموره فلا يرغب في الشراء والبيع ومن رآه في المنام فقد ابنته أو زوجته لان فيه توفيت فاطمة الزهراء رضي الله عنها وشهر جمادى الآخرة ان دلت رؤياه على الخير أبطأت لانه شهر جمادى وشهر رجب تقوى الرؤيا فيه وتفتح أبواب الخير ويستحيل الشر خيرا ومن عبرها بالخير فلا تخالفه ومن رأى شهر رجب في المنام دل على رفع المنزلة فان فيه عرج النبي صلى الله عليه وسلم الى السماء وشهر شعبان اذا كانت الرؤيا فيه خيرا تصح وتقوى وتتضاعف فيها الخير وان كانت شرا أبطأت ولا تصح ومن رأى شهر شعبان في منام دل على هزل ولاة الامور لان فيه يفرق كل أمر حكيم وشهر رمضان تتعاق فيه أبواب العسر والمواحش والبخل وتتعجل فيه رؤيا الخير ولا تصح الرؤيا اذا كانت رديئة فرؤيا الخير لا تبطئ برؤيا الشر تبطئ ولا تعبر لها من الاصفات ويخالف حال الكافر في الرؤيا في هذا الشهر حال المؤمنين وليس للكافر الا الشر ومن رأى في المنام شهر رمضان فان رؤياه تدل على البركة والخير والامر بالمعروف والنهي عن المنكر وان كان طالبا للعلم والقرآن العظيم حصل له لان فيه نزل القرآن وان كان مريضا بالصرع أفاق منه لان فيه تصفد الشياطين وشهر شوال اذا دلت الرؤيا فيه على الحرب فانه يتعذر ومن رأى شهر شوال في المنام دل على الخلاص من الشدائد وعلى السرور والافراح لان مستهله عيد وفرح ولان فيه بناء الكعبة وغزوة الخندق وشهر ذي القعدة اذا دلت الرؤيا فيه على السفر فلا يسافر وليحفظ نفسه في الحضر اذا دلت رؤياه على هم فليجتنبه وشهر ذي الحجة اذا دلت الرؤيا فيه على السفر فليسافر وليسع في الامور كلها فانه شهر مبارك وفيه العيد والاضحية ومن رأى انه مضى عليه شهران ربما وجب عليه صومهما لكفارة ونحوها ومن رأى انه في شهر ذي الحجة أو رأى انه يضحي أو يصلي صلاة عيد الاضحى فان رؤياه تلك تدل على قضاء الدين والوفاء بالنذر وعلى التوبة والهدى بعد الضلالة وربما دلت رؤياه على فقد العلماء وعزل ولاة الامور لان في شهر ذي الحجة كانت وفاة عمر بن الخطاب وعثمان بن عفان رضي الله عنهما والعزو المباهلة

العصر اما فرض على وجهين اما سفر أو حج (وقال) اسمعيل الاشعث من رأى انه يسجد لله تعالى فانه شكر لله وطول حياته ومن رأى انه جلس في التحيات فانه زيادة خير ومن رأى انه سلم عن شماله فلا خير فيه ومن رأى انه يصلي قاعدا أو راقدا فانه يدل على عجز عن أمور وربما دل على توعك البدن او على كبر السن ومن رأى انه يسأل الله تعالى في صلاته فانه يرزق ولدا لقوله تعالى اذ نادى ربه نداء خفيا ومن رأى انه يصلي نافلة يعمل عملا صالحا يتقرب به الى الله تعالى وان كانت النافلة نافلة الليل تدل على انه يرزق بشيء محمود لقوله تعالى ومن الليل فتهجد به نافلة لك الآية وربما ألف بين ملوب تشتت أهواؤهم وقبل زوال هم وغم ومن رأى انه يصلي الليل كله فهو حصول خير في الدنيا والآخرة وافر نصيب من الله تعالى ومن رأى انه يصلي فوق الكعبة فهو ارتكاب ما يخالف الشريعة ومن رأى انه صلى بأحد المساجد الثلاث فانه تضعيف الاجر له ودليل على قبول

To: www.al-mostafa.com

الجمعة وان رأى انه يصلي بجماعة أو مدرسة او ما يناسب ذلك فهو زيادة في الخيرات وقيل الصلاة في الاماكن المشهورة امر وصلاح وصحة وقيل رؤيا صلاة الجمعة تدل على السفر والرزق الحلال (ومن رأى) انه يصلي بكنيسة او ما يناسب ذلك على القانون الشرعي فان كلمته تعلو على احد من اهل الذمة ويقهره (وقال جاسط) المعبر الصلاة على ثلاثة أوجه فريضة وسنة وتطوع فاما الفريضة تدل على الحج والتجنب عن الفواحش والمنكر لقوله تعالى ان الصلاة تنهى عن الفحشاء والمنكر واما السنة فتدل على النظافة والصبر على ما يكره والشهرة الحسنة والشفقة على خلق الله تعالى واما التطوع فيدل على التوسع على عياله والقيام بمهمات الاصدقاء والجار واظهار المروة مع كل احد (ومن رأى) انه يصلي على دابة فهو وصول هم (ومن رأى) انه أطال قيام صلاته ولم يركع فان كان ذا مال فهو مانع الزكاة فليتق الله والا فهو قاسم في أمر ليس له لتجيء به يوم القيامة (ومن رأى) انه ركع وأطال فيه ولم يسجد فانه يعيد التوبة وربما ٢٨ كان قصير العمر فليبادر الى التوبة (ومن رأى) انه قصر صلاته فانه سفر لقوله تعالى واذا ضربتم في الارض فليس عليكم جناح أن تقصروا من الصلاة (ومن رأى) انه يضحك في الصلاة فانه كثير اللهو فليتب لله ومن رأى انه يصلي وهو سكران زنا به يتم شهادة تزور لقوله تعالى لا تقربوا الصلاة وانتم سكارى حتى تعلموا ما تقولون (ومن رأى) انه يصلي وهو جنب فانه فساد في دينه ونقصان في أموره وتدبيرها عليه (وقال) جعفر الصادق الصلاة على سبعة أوجه أمن وسرور وعز ومرتبة وفرج بعد شدة ووصول مراد وقضاء حاجة وقال أبصار رؤيا السجود على خمسة أوجه حصول مقصود ودولة ونصر وظفر والامتثال لامر الله تعالى لقوله تعالى يا أيها الذين آمنوا اركعوا واسجدوا واعبدوا ربكم الآية وقيل ان الصلاة على الميت دعاء مستجاب وقيل شفاعة تقبل (وقال) ابو سعيد الواعظ الصلاة من حيث الجملة محمودة على كل حال في الدين والدنيا وتدل على ادراك رياسة وبلوغ الامل ونيل الولاية وقضاء دين أو أداء أمانة أو اقامة فرائض الله تعالى (ومن رأى) انه يصلي الظهر فانه يكون في أموره وسطا يحصل له من جهته صفاء ذلك اليوم (ومن رأى) انه يصلي العصر فانه يدل على انه مضى من الامر الذي هو فيه واوفى اليه اكثره ولم يبق منه الا القليل (ومن رأى) انه يصلي المغرب فانه يقوم بما يلزمه من أمر عياله (ومن رأى) انه يصلي العشاء فانه يدخل على عياله بما يفرح به قلوبهم (ومن رأى) انه يصلي الصبح فانه يبتدئ امرا يحصل منه صلاح بسبب معاشه (ومن رأى) انه يصلي قاعدا من غير عذر فان عمله ناقص (ومن رأى) انه يصلي راكبا فانه يصيبه خوف سفر او تعب (ومن رأى) انه يصلي بقومه ورعيته وهو راكب وهم كذلك فان كانوا في حرب يؤول بالظفر والنوبة وطول الحياة وحصول النجاة وتحصيل المال (ومن رأى) انه يصلي على جدار ونحو ذلك فانه يضع ابنته

(شعير) هو في المنام رزق طيب عاجل قليل التعب (ومن رأى) انه باع الحنطة بالشعير فهو رجل نسي القرآن واشتغل بالشعر (ومن رأى) انه يأخذ شعيرا فانه يرزق ولدا عالما ولكنه يكون قصير العمر وقيل الشعير مال في صحة البدن وشراء الشعير من بيعه ملك عظيم وحصده في أرانه مال يصير اليه بوجب لله تعالى فيه حق (ومن زرع شعيرا على عمل فيه لله تعالى رضا ومن مشى فيه أو في شيء من الزرع رزق الجهاد والزرع أعمال العباد فان زرع شعيرا فان يجمع مالا يفوز من تجارة أو ربح أو لا يتم له مسعى وربما تم مع حمة سم أو يصيب شيرا من سلطان والشعير الرياب خصب والشعير استدلال بالنظير يدل على الحمى والعافية (شلجم) هو في المنام امرأة قروية بلدة صاحبة فضول وقيل هو هم يحزن فان رآه مع أولاده يحزنون (شبث) هو في المنام أمر يرى في المستقبل فمن رأى في يده الشبث فانه ينبه لأمر يرى في المستقبل (شوك) هو في المنام رجل خشن صعب عسر وقيل الشوك دين يلتزمه أو فتنة ومن ناله شوك ناله فتنة أو يشوكه أمر يكرهه بقدر الشوك ومن رأى أن يجمع رجل الشوك فانه يعاطل بدين يطالب بها والشوك رجال مال لا دين لهم ولا ديانة قيل الشوك يدل على أحاج وذلك بسبب حدته ويدل على تعقد الاشياء بسبب تشبكه وبدا على هم وحزن بسبب لذعه ويدل على شوم وظلم من ناس سوء والشوك يدل على مخاوف تعرض بسبب النساء (شوح) هو في المنام وسخة تدرك أو أدرك سخته (شيح) هو في المنام مال مر شبه وصديق دعي فان رآه امرأة سبيل وصحبة ذكرا (شجرة) هي في المنام اذا عرفت بحالة الى نفاقة ثم وزن في المنام تدل على حالها في اليقظة والاشجار تدل على النساء والرجال المختلفين في الاخلاق ورؤيا الاشجار الباردة الفصلي المشاجرة والاشجار المثمرة دالة على الهموم والاحزان والجزع خصوصا ان رآها في المنام ليلا الا أن يستظل بها من حر أو يتقي بها من مطر أو أسد فانه يدل على الوزر والاستناد الى ذوي الاقدار وان كان على يده اثنين عنها أو كان كثيرا أسلم منه وسلم ان كان فيها مر وان لم يكن فيها ثمر فانه تتدلى ليس فيه راحة ولا لم واعلم ان الشجر ما هو مخصوص بالمشموم وما هو مخصوص بالمشموم والمطعوم وما هو مخصوص بالمطعوم دون المشموم وما ليس فيه مطعوم ولا مشموم فما كان منه

مخصوصا

الرؤساء (ومن رأى) انه يصلي فانه يشاور الناس يصلون خلفه قاعدين فانه يلي أمر الانقياد اليه من يشب لذلك الامر (ومن رأى) انه يصلي قاعدا والناس يصلون خلفه قياما فتعبيره ضد ما تقدم (ومن رأى) انه يؤم رجالا ونساء فانه يكون واسطة خير في الاصلاح بين الناس وان كان اهلا للقضاء فانه يتولاه (ومن رأى) انه يصلي بالناس نافلة دخل في ضمان لا يضره وقيل من رأى انه سار اماما فانه يرث ميراثا لقوله تعالى ونجعلهم أئمة ونجعلهم الوارثين (فصل في رؤيا القراءة) من رأى انه يقرأ شيأ من القرآن ولا يعرف ما قرأه او نسيه فان كان مريضا شفاه الله تعالى وان كان مهموما فرج الله همه وان كان عنده قلق زال لقوله تعالى وشفاء لما في الصدور وقيل من رأى انه يقرأ القرآن فانه يتكلم بالحق وقال ابن سيرين يكون حاكما ان كان لائقا به (ومن) رأى انه يقرأ آية الرحمة فانه حصول خير وان كانت آية عذاب فضد ذلك (ومن) رأى انه قرأ القرآن واتم قراءته فانه ينقضي أجله على خير وان قرأ نصفه يكون مضى نصف عمره (ومن) رأى انه حافظ وكان كذلك يدل على زيادة الخير وان لم يكن حافظا فلا بأس به (ومن) رأى ان أحدا يقرأ وهو يسمعه فهو يتبع القرآن وان رأى ذلك ولم يفهم ما يقوله فضد ذلك (وقال) جابر المغربي من رأى انه ختم القرآن يحصل له بلوغ مقصود وان كانت القراءة صحيحة فهو حصول مال وان كان صوته حسنا فهو علو منزلة وارتفاع درجة وقد يعبر المعبرون الآية على معناها وما تدل عليه (ومن) رأى انه يقرأ بمكان لا تجوز القراءة فيه يدل على ان في دينه خللا (وقال) جعفر الصادق رضي الله عنه تدل على أربعة أوجه السلام والغنى وبلوغ المقاصد وحجة لقوله عليه السلام القرآن حجة لك أو عليك (سورة الفاتحة) من رأى انه يقرؤها تدل على تسهيل الامور والصعاب وحصول سعة وخير (وقال) الكرماني يقبل الله طاعته ويؤمنه مما يخاف (وقال) جعفر الصادق يوفقه الله تعالى لطاعته ويكون حريصا على الدعاء والاستغفار ويختم له بالخير وقيل من رأى انه يقرأ بسم الله الرحمن الرحيم خاصة فانه يسأل الله البركة في ماله وزيادة في رزقه وربما يجاب دعاؤه ببركتها وقيل من رأى انه يقرأ الفاتحة فانه يحج أو يدعو فيجاب له (سورة البقرة) قال ابن سيرين من رأى انه قرأها فانه يدل على طول عمره لانها الطول السور ويكون صابرا على البلاء (وقال) الكرماني يكون في امان من اعدائه وتنتظم اموره وقبل حصول ميراث (وقال) جعفر الصادق يكون دينه وقوله صحيحا (آية الكرسي) قال ابن سيرين من رأها حسن الانفراد خاصة يكون آمنا من الآفات ويحصل مراده (وقال) الكرماني ان كان مريضا شفاه الله تعالى (وقال) جعفر الصادق يحصل له قدر وجاه رحمة (سورة آل عمران) قال ابن سيرين من رأها

مخصوصا بالمشموم كشجرة الخناء والورد والبان وهو الخلاف فرؤيته دالة على أرباب الصلاح والعلم بغير عمل أو القول بغير فعل وذلك بالنسبة الى ما يؤكل من الثمار ورؤياها هو مخصوص بالمشموم والمطعوم كشجرة التارنج والليمون والكباد والاترج فان زهرها ذكي الرائحة وثمره في غاية النفع فرائحته تدل على صلاح الظاهر والباطن والعلم والعمل والقول والفعل ورؤياها هو مخصوص بالمطعوم دون الشم كالنخلة والجوز والجميز وما أشبه ذلك تدل رؤيته في المنام على السادة الذين لا يؤخذ ما عندهم الا ببذل الجهد والتعب ورؤياها ليس بمطعوم ولا مشموم كالحور والسرو والاثل والقرظ وما يدبغ به الجلود تدل على الشح والبخل وكل شجرة يسقط عنها ورقها دالة على الفقر والغنى والحفظ والنسيان والاحزان والافراح وكل شجرة لا يسقط ورقها دالة على طول العمر ودوام الرزق والغنى والثبات على الدين ومن رأى أنه اضطجع على أشجار حكم أولاده وان رأى أنه على شجرة نجا مما يحذره ومن رأى شجرة مجهولة الجوهر في دار فان نارا تجتمع هناك أو يكون هناك بيت نار وربما كانت مشاجرة بينه وبين رجل والاشجار المعروفة الاعداد رجال يطلبون الحلال من الرزق ومن غرس شجرة فلقت فانه يصاهر قوما ويصيب شرفا والشجر العظام التي لا ثمر لها مثل الدلب والسرو والاثل رجال صلاب ضخام بعداء الصيت لا مال لهم ولا خير عندهم والشجرة ذات الشوك رجل صعب المرام عسير ومن رأى انه قطع شجرة مات امرأته ويكون في بيعة ينكث فيها وان يبست شجرة مات مريضا هناك أو غائب ولحاء الشجر بركة الرجل وثماره جنوده وان رأى سلطانا قطع شجرة بالفاس فانه يرسم رسما على رجال يكون هلاكهم فيه فان قطعها بالمنجل فانه يسلط عليهم بما لا يطيقونه فان رأى انه أخذ مالا من الشجر فانه يستفيد مالا شريفا من رجال ينسبون الى نوع الشجر ومن رأى انه يغرس في بستانه أشجارا فانه يولد له أولاد تكون أعمارهم في طولها وقصرها كعمر تلك الاشجار مثل الدلب في طول عمره والخوخ في قصر عمره وان رأى أشجارا نابتة وخلالها رياحين نابتة فانهم رجال يدخلون ذلك الموضع للبكاء والهم في مصيبة واوراق الاشجار دراهم صحاح ومن رأى ان الاشجار أحاطت بجبل من الجبال فانه يكثر نسل ملك تلك البلدة أو يجتمع

عليه اتباعه واتباعهم والشجرة التي تكون في الدار ان كانت قدام البيت تدل على الموالي وان كانت داخل البيت فالمذكرة تدل على الرجال والمؤنثة على النساء اذا كانت كبارا والصغار تدل على القرابات والاصغر منها مثل الآس تدل على العبيد ولا خير في رؤيا الشجرة التي نهى آدم عليه السلام عن أكلها في غير زمانها وتدل الشجرة التي كلم الله تعالى عندها موسى عليه السلام على القرب من الله تعالى والشجرة تدل على النعمة من الله تعالى والشجرة اليابسة هداية ورزق لانها معدن للوقود وكل شجرة غريبة فانها دالة على الرجل أو المرأة أو الكسب المشتبه أو العلم القديم والجلوس تحت الشجرة مع الناس دليل على رضوان الله تعالى عن الرائي باتباعه كتاب الله وسنة رسوله عليه السلام وان كان الرائي كافرا أسلم أو عاصيا تاب الى الله تعالى وربما بايع السلطان على السمع والطاعة ان كان أهلا لذلك وان كان مع قوم يذكرون الله تعالى فتلك شجرة طوبى يكون في ظلها يوم القيامة وشجرة طوبى رؤيتها في المنام دالة على استظل بها واستند اليها على حسن المآب وربما دلت على الانقطاع والتبتل للعبادة والنفع من الاصحاب أو ارباب الجاه ورؤيا اشجار الجبال والاودية دالة على التوافل في الاعمال والارزاق من حيث لا تحتسب والشجرة الطيبة مثل النخلة كلمة طيبة والشجرة الخبيثة كلها خبيثة وهي كالثوم والبصل والحنظل ومن رأى انه يجني من شجرة غير ثمرها فانه يأخذ مالا من غير حله ومن رأى شجرة حملت غير ثمرها فانها امرأة تتحمل من غير زوجها وان كانت شجرته فهي امرأته ومن قطع شجرة فانه يقتل انسانا وقيل قطع الشجر مرض يصيب القاطع وأهله وان استعلى شجرة نهى رجلا وان نزل عن شجرة فارق رجلا وان أي انه سقط عن شجرة ومات فانه يموت في قتال رجل وان انكسرت يده مات أخوه أو اخته في قتال رجل وان انكسرت رجلاه ذهب ماله في خصاصة واذا كانت الشجرة مما ينسب الى الدين كشجرة الزيتون فان رآها شائكة فان شوكها منعه من الفواحش ومن رأى ان له ثمارا نخل كثيرة فانه يملك رجالا بقدر ذلك ان كانت النخل في موضع لا يكون فيه النخل فان كانت في بستان أو أرض فان جماعة النخل عقد تحل ملكها فان رأى انه أصاب من ثمرها فانه يصيب من الرجال مالا أو من العقدة وان

كانت

(وقال) الكرماني ان كان عنده امانة يؤديها الى صاحبها يكون عزيزا عند الناس (وقال) جعفر الصادق يحصل له خير الدنيا والآخرة ويكون فريدا في دينه (وقال) ابن سيرين من قرأ قل اللهم مالك الملك الآية خاصة يحصل له من الملوك مرتبة وعز وجاه وقال الكرماني يحصل له مراده (سورة النساء) قال ابن سيرين من رأى انه يقرؤها يحصل له ميراث وتكثر أمواله وعياله (وقال) الكرماني يكون طويل العمر وتحصل له الخيرات (وقال) جعفر الصادق يكون عفيفا (سورة المائدة) قال ابن سيرين من رأى انه يقرؤها يكون عزيزا مكرما في قومه (وقال) الكرماني يحصل له مال ونعمة وخيرات (وقال) جعفر الصادق يكون فريدا في دينه ويحصل له المراد (سورة الانعام) قال ابن سيرين من رأى انه يقرؤها يحصل له السعادة الدنيوية والاخروية (وقال) الكرماني بركة وغنى من قبل الجمال والبقر والغنم ونحوه (وقال) جعفر الصادق يوفقه الله تعالى لطاعته (سورة الاعراف) قال ابن سيرين من رأى انه يقرؤها يكون في دينه مخلصا وتكون عاقبته محمودة (وقال) الكرماني ربما يزور طور سيناء وقيل شمامة هدوء ورؤيته على سوء حال (وقال) جعفر الصادق يكون الخالق عنه راضيا ويحفظ الامانة (سورة الانفال) قال ابن سيرين من قرأها فانه يظفر على أعدائه ويحصل له مال ونعمة وغنيمة (وقال) الكرماني يحصل له عز وجاه وعلو مرتبة (سورة التوبة) قال ابن سيرين من قرأ سورة التوبة لم يخرج من الدنيا حتى يتوب الله عليه (وقال) الكرماني تكون عاقبته خيرا (وقال) جعفر الصادق يكون بين الخلق محبوبا مرضيا يسلك طريق الخيرات (سورة يونس) قال ابن سيرين من قرأ سورة يونس يوسع الله عليه الرزق (وقال) الكرماني يكف الله عنه كيد الاعادي والحسرة ويقهرهم وقيل ان كان محبوسا اطلق (وقال) جعفر الصادق فانه يحس الخواطر وصيانته (سورة هود) قال ابن سيرين من رأى انه يقرؤها يزداد ماله من الزراعة وغرس الكروم (وقال) الكرماني يكون مقبلا في الاشغال (وقال) جعفر الصادق يكون سالكا في طريق الدين (سورة يوسف) قال ابن سيرين من قرأها في عهد شبوبيته يكون مظلوما ويسافر سفرا كثيرا وتكون عاقبته خيرا (وقال) الكرماني بناله شرف وعلو مقدر وغنى وعز وفرج بعد ضيق (وقال) جعفر الصادق يكون صادق القول صاحب امانة (سورة الرعد) قال ابن سيرين من قرأها يزداد في قراءاته ان كان من أهله والا فهو تسبيح وتهليل

(وقال) الكرماني تزداد طاعته ولعله الخيرات وقيل انه آمن من الخاتمة (وقال) جعفر الصادق ربما يقرب اجله (سورة ابراهيم) قال ابن سيرين من قرأها دل على ملازمة الخيرات والعبادات (وقال) الكرماني تستقيم احواله وتحمد عاقبته (وقال) جعفر الصادق يكون عند الله معززا مكرما وقيل يكون برا بأهله يقال في حقه (سورة الحجر) قال ابن سيرين من قرأها يكون عند الخلق معززا مكرما وقيل يكون ذا جاه ووقار (وقال) الكرماني يحصل له جميع مقاصده ويعلو قدره وقيل تحبيره من المعاصي (وقال) جعفر الصادق يكون عند الله مقبولا (سورة النحل) قال ابن سيرين من قرأها رزق رزقا حلالا ويكون محبا لاهل الدين والديانة (وقال) الكرماني يأمن من الآفات والمصائب بحمد الله وقيل عن تبدن (وقال) جعفر الصادق ان الله تعالى يرزقه علما وان كان مريضا عافاه (سورة الاسراء) قال ابن سيرين من قرأها يكون عند الخالق والخلق ذا منزلة وجاه حال ويكون مؤمنا ذا خشوع وخضوع (وقال) الكرماني ٣١ انه يظفر على من يعاديه ويصل

كانت شجرة تحوز فانه رجل انجمي شجيع نسكد مسرور كذلك ثمره وهو مال لا يخرج الا بكد ونصب وربما دلت الشجرة على الحيوانات والمواشي والعبيد والخدم والدواب والانعام ومعاش الاماكن المشهورة بالطعام والاموال والمطامير والمخازن وربما دلت على الاديان والمذاهب ومن رأى شجرة سقطت أو قطعت أو سرقت أو كسرت لهم بمشيدة فانه رجل أو امرأة يهلك أو يقتل فان كانت في داره والغالب فيها فهو الميت أو محبون على دم أو مجاهد أو مسافر وان كانت في الجامع فانه رجل مشهور أو امرأة يقتل أو يموت موتة مشهورة فان كانت الشجرة نخلة فهو رجل عالي الذكر بسلطانه أو عالم أو امرأته ملك أو أم رئيس وان كانت شجرة زيتون فعالم أو واعظ أو عابر أو حاكم أو طبيب وعلى نحو هذا تعبير سائر الشجر على قدر جوهرها ونفعها وضرها ونسبها وطبعها ومن رأى انه غرس شجرة أصاب شرفا واعتقد لنفسه رجلا بقدر جوهرها وكذلك ان بذر بذرا فعلق فان لم يعلق ذلك فهو هم بناه وغرس الكرم شرف وقيل ان رأى ان في الشتاء كرما محاملا أو شجرة فانه يغتر بامرأة أو رجل فيذهب ماله ويظنهما الغنيا وشجرة السفرجل رجل حافل لا ينتفع بعقله وشجرة الموز رجل غريب وشجرة انا لاف رجل مخالف لي ولا محالة لمن عاداه وشجرة الرمان رجل صاحب دين ودنيا وشوكها مانع من المعاصي وقطع شجرة الرمان قطع الرحم وكل شجرة عظيمة تجري مجرى الموز وتنسب في جوهرها مثل الجوز الى العجم وشجرة السدر رجل شريف حسيب كريم فاضل وشجرة الحنظل رجل جبان جزوع لا دين له غني وشجرة الساج ملك أو عالم أو شاعر أو منجم والنخلة رجل عالم عربي أو ولد وقطعها موته وطلع النخل يدل على الولد والنخلة اليابسة رجل منافق وان قلع النخلة ريح وقع في البلدة وباء وربما كان هذا بامن سلطان وشجرة الموز رجل غني مدبر صاحب دنيا ودين وشجرة العناب رجل صاحب سرور وعز وسلطنة وشجرة التين رجل نعاج لاهله تأوي اليه اعداؤه لان الحياء كاوى الى شجرته وشجرة التوت رجل سخي مع الناس ومع أهله قريب من الضعفاء كثير المال والاولاد وشجرة الفستق رجل غني كثير المال خفيف الروح سخي مع أهله صاحب سرور وشجرة الشمش رجل مستقيم لا ينتفع به وقيل هو رجل طلق الوجه وقيل هو رجل منافق وقيل امرأة موصرة ومن جنى منها

الى مرامه وقيل يأتيه رزقه (وقال) جعفر الصادق يكون قوي الدين والديانة صادق القول والاعتقاد (سورة الكهف) قال ابن سيرين من قرأها يكون آمنا في حياته من جميع الآفات والعاهات ويكون في طريق الدين مخلصا (وقال) الكرماني يطول عمره ويرزق سعادة الآخرة وقيل يحصل له خوف من مكايد أعاديه وينجيه الله من ذلك (وقال) جعفر الصادق نهاية أمره فيما يرومه (سورة مريم) قال ابن سيرين من قرأها كان عند الله يوم القيامة في حرزه وكنفه وقال الكرماني فانه يسلك طريق الخيرات ويؤدي سنن النبي صلى الله عليه وسلم وقيل يكذب على الزائي ويفتري عليه ويكون برا بامن ذلك (وقال جعفر الصادق) كذلك (سورة طه) قال ابن سيرين من قرأها فانه يجادل الاعادي ويظفر بهم وينتصر عليهم (وقال الكرماني) يشتهر اسمه بالخيرات في ذلك المكان وقيل غفلة في الدين وسهو وقيل أمان من الشقاء لمن يكون صالحا (وقال جعفر الصادق) يكون معروفا بالدين والديانة (سورة الانبياء) قال ابن سيرين يرزقه الله تعالى علم الانبياء وسيرتهم (وقال الكرماني) يحصل له اقبال الدنيا والآخرة وقيل صلاة ودعاء وعبادة وتصر على الاعداء (وقال جعفر الصادق) يكون عالما عاملا ويحصل له الفرج بعد الترح والراحة بعد التعب (سورة الحج) قال ابن سيرين من قرأها فانه يصرف ماله في الحج (وقال الكرماني) يختار افعالا مرضية في الدنيا (وقال جعفر الصادق) انه يسلك طريق الزهد والورع ويجتهد في عبادة الله تعالى وفعل الخيرات (سورة المؤمنون) قال ابن سيرين من قرأها فانه يدخل

مع المؤمنين الجنة (وقال الكرماني) يحصل له فضل العبادات وعلو الدرجات والسعادات وقيل فوز وسلاح (وقال جعفر الصادق) يكون محمود السيرة قوى الامانة (سورة النور) قال ابن سيرين من قرأها فانها تدل على العلم والحكمة (وقال الكرماني) يكون ذا جود واحسان على خلق الله تعالى وقيل ذا نور في الهيئة والقلب (وقال جعفر الصادق) ينور الله تعالى باطنه بنور الايمان (سورة الفرقان) قال ابن سيرين من قرأها فانه يفرق بين الحق والباطل (وقال الكرماني) انه يكون منصفا مع خلق الله تعالى ويكون ذا عدل وقيل ذا قدرة على التمييز (وقال جعفر الصادق) يثبت الحق ويبطل الباطل (سورة الشعراء) قال ابن سيرين من قرأها كان في حفظ الله تعالى وكنفه (وقال الكرماني) يكون منزها عن الكلام القبيح والكذب والخنا وسالكا طريق الدين (وقال جعفر الصادق) يصونه الله تعالى عن الفواحش (سورة النمل) قال ابن سيرين من قرأها يحصل له علو قدر ومنزلة عند السلطان

(وقال الكرماني) تساعده السعادة والدولة والاقبال في أمور دنياه ويدل على الامر والنهي والفهم والحذاقة (وقال) جعفر الصادق يدل على المال والنعمة (سورة القصص) قال ابن سيرين من قرأها فانها تدل على كنز أو مال يظهر ويظفر به ويكون ذا كرا وشاكرا لله تعالى (وقال الكرماني) يدل على الاجتهاد والسعي في ذكر الله تعالى والشكر لنعمائه وسلاح الامور وقيل حصول ثواب في الرائي (وقال) جعفر الصادق يدل على وفور الخير وكثرة الرزق (سورة العنكبوت) قال ابن سيرين من قرأها وداوم على قراءتها يكون في حفظ الله وأمانه الى انقضاء أجله (وقال الكرماني) أمان من خوف وشفاء من كل داء وقيل نجاة من أمر مهول ويسر من الله وسلام من شر الاعادي (وقال) جعفر الصادق ظفر على الاعادي (سورة الروم) قال ابن سيرين من قرأها فانه يظفر بحاجة من قبل أهل الذمة (وقال الكرماني) انه مجاهد سبيل الله وقيل تمام أمر يرومه أو يكون بينه وبين أحد محاكمة فيبشر بالظفر وقال جعفر الصادق كذلك (سورة لقمان) قال ابن سيرين من قرأها يكون عالما حكيما عابدا (وقال الكرماني) فانه صاحب أهل العلم والحكمة وقيل يؤتى حكمة وزهدا وقول الناس سيدا الناس منه ومن حكمه ووعظه (سورة السجدة) قال ابن سيرين من قرأها يكون كثير السجود وقال الكرماني يكون قريبا من الله تعالى وقال جعفر الصادق يكون عاقبة أمره خيرا (سورة الاحزاب) قال ابن سيرين من قرأها يكون مطاعا لا أحد فوقه على صاحبه وقال الكرماني يكون مطاعا في قومه ومتقدما في مناصبه وقيل يكون ذا يقظة وقيل حصول ظفر وامانة من حيث لا يدري ولا يكون ذلك في أهله وقال جعفر الصادق حصول التوفيق من الله تعالى ومتابعة الحق

تزوج وشجرة التفاح رجل ذو همة وشجرة الخوخ رجل فتى شجاع يجمع مالا كثيرا وشجرة الكمثرى رجل انجمى يداري أهله وشجرة الطرفا رجل منافق نفاع للفقراء ضار للاغنياء وشجرة البرقوق رجل نفاع لجميع الناس وشجرة الجميز رجل نفاع ثابت في الخير شديد البأس كثير المال وشجرة الخرنوب رجل قليل المنفعة قليل الخير وشجرة اللبن رجل نفاع للناس كثير المنفعة وقيل امرأة كثيرة المال مشهورة بالخير والمنفعة في جميع الاحوال (شعير) هو في المنام يدل على النار لحرقته أو البعير أو الحسد المورد والشامة السوداء فيه ورمادل على مرض التهيقة أو الاخ الشقيق (شاذروان) رؤيته في المنام في موضع ضيق به هند من يليق به دليل على العز والرفعة وزوال الهموم والانكاد وسماع الاخبار الطيبة أو الانعام اللذيذة ورمادل على تبذير المال والتشتيت والجمع والتكسير خصوصا ان رؤي في المنام عند طسب (شيرج) هو في المنام يدل على الجمع بين الدنيا والآخرة فوقيده هداية وامانة ومن الاشياء بحلل المقدار وراكاه ودهنه رزق وراحة ورفعة ورمادل على العمل الصالح والعلم النافع (شفق) هو في المنام شهامة وشهرة ورمما كان عارة اذا لم يتغير حالته في المنام الى حالة رديئة ورمادل على التهمة والقذف في العرض الا ان يكون حدادا فانه يكون دليلا على فناء الدين

﴿باب الصاد﴾

(صحف) هي في المنام شهود أو أئمة يهتدى بهم قال الله تعالى أم لم ينبأ بما في صحف موسى وابراهيم الذي وفى وقال تعالى ان هذا لفي الصحف الاولى صحف ابراهيم وموسى والصحف دالة على العلم والهداية وعلى الاخبار الصحيحة (صحيفة) هي في المنام مرآة فان ملكها ومن أتته صحيفة فانها بشارة له وفرح فان رأى امرأة تاولته صحيفة فانه يتوقع أمرا فيه فرح وان كانت المرأة متنقبة والصحيفة منشورة فانه يشهر مشهورا فاخرا منه وان رأى بيده صحيفة مطوية تنشى عليه من الموت ومن رأى صحيفة بيمناه فانه يقدم على فعل فعله ومن كتب بيمناه في صحيفة فانه ينظم شعرا أو يفعل أفعالا تعجب أو يولد له ولدا ذكر ان لم يكن شاعرا والمؤمن اذا رأى بيده صحيفة بالعربية أصاب دلالة وقربة ومن رأى انه ذهبت له صحيفة فوجد فيها رقعة فعلوها وهي جارية

(سورة سبأ) قال ابن سيرين من قرأها قام قائما دل على الزهد والعبادة والتجنب عن مسالك الدنيا وقال الكرماني يكون ملازما لطاعة الله تعالى وقيل نعمة زالت أو شيء عدم يرجعان الى الرائي وقال جعفر الصادق يحصل له سيرة الصلحاء وسلوك طريق الدين
(سورة فاطر) قال ابن سيرين من قرأها يقتبس من افعال الملائكة وقال الكرماني يكون ملازما لطاعة الله تعالى وعبادته وقيل ينال ظفرا على مريد له وقال جعفر الصادق يفتح في وجهه باب الرزق (سورة يس) من قرأها تكون عاقبته خيرا وقال الكرماني يطول عمره ويرزقه الله تعالى الرحمة والغفران وقيل يرزقه الله نعمة وافرة يحسد عليها وقيل تكون محبة النبي صلى الله عليه وسلم عنده مؤكدة (سورة الصافات) قال ابن سيرين من قرأها يرزق التوفيق والهداية وقال الكرماني يكون حريصا على أمانة الخلق ويكون متغولا بالصلاح وقيل تطهير من الدنس ويكون صاحب الرؤيا تائبا من الله ومحترسا على طاعته وقال جعفر الصادق يرزق ولدا صالحا (سورة ص) قال ابن سيرين من قرأها

فانه يدل على التوبة وحفظ الامانة وقال الكرماني يدل على طلب الرحمة والمغفرة من فضل الله وقيل يمين صادق يحلفه وثبات عليه وقال جعفر الصادق وافر المال ذكيا في الاشغال (سورة الزمر) قال ابن سيرين من قرأها غفر الله تعالى ذنوبه وتجاوز عنه وقال الكرماني تكون عاقبته خيرا وقيل اكتساب كتب كثيرة وفهم وبصيرة وربما يتصف لاحد او يكون من جملة جماعة وقال جعفر الصادق يملك قدره ويقوى دينه (سورة غافر) قال ابن سيرين من قرأها يكون مؤمنا خالصا ذا خشوع وخضوع وقال الكرماني يكون سيرته حسنة وسلوكه في طريق الدين مستقيما وقيل بشارة

وهبت له وربما حمل ومن نظر في صحيفة ولم يقرأ ما فيها فهو ميراث يناله ومن رأى انه يقرأ أو يحمل صحيفة فانه يرث ميراثا فان قرأ ظاهرها فانه يجتمع عليه دين ورؤيا الصحائف المنشورة في القيامة دالة على حسن اليقين والتصديق بما جاء من عند الله عز وجل على لسان نبيه عليه السلام ونفي الشك والارتياب (صحيفة) هي في المنام رزق الانسان فمن رأى انه يملق صحيفة فان رزقه قد نفد وأجله حضر ومن رأى جمعا كثيرا على صحيفة كبيرة فان كانوا أهل مائدة فارضهم أرحباؤهم أو معسرتهم يجتمعون عليها وان كانوا أهل حرب فهو اجتماعهم لمحاربة أهل عدو نالفوا عليه ومن رأى انه يبول في صحفه أو جرة فانه يطأ أهله والصحفة في المنام حبيب الرجل والمحبوب ما يقدم فيها من حلاوة وشهية ومن رآها بيده اجتمع بمن يحب (صديقون) عليه السلام وهو الملك الموكل بالرؤيا وضرب الامثال من اللوح المحفوظ تدل رؤيته في المنام على البشارة والافراح والخير الوفير والموت والحياة والفقر والقدوم منه والزواج والاولاد والولاية والعزل والنصر والخذلان فان أعطى الرائي في المنام شيأ مما يدل على شيء وأخبره به ووكل لانه الملك الموكل بذلك وأمثاله وتدل رؤيته على المترجم لي ألسنة الملوك والمطلع على أسرارهم وعبادات رؤيته على النجابة والطب وعلم الكشف وعلى المدمن في التعلم في اللوح كالمؤدب أو الكتب كالمعلم (صالح عليه السلام) من رآه في المنام فانه ينال من قوم اراد باسمها صالحا وهم اظهروا آخر الامر ويفارقهم بعد الخلاف معهم ومن رأى صالحا عليه السلام في أمر ما فليسلم في قوله صادق وقيل تسفه عليه أعداؤه ويتسلطون عليه وعلى غلامه ثم يرزق الظفر بهم (صالحون) من رآى في المنام انه اصلحه الله تعالى أو سلامتهم فيوجب استقامة الصالحين في نفسه لاصلاحهم صار كون المعرفون منهم والجاهلون ومن رأى انه تحول من الصالحين الى المعرفين فانه يصلح في سنته وجماعته ما لقيه من الشر والخراب بعض قوم الدنيا ومن شهادة قد مضت ذلك الصالح يظفر بأعدائه ومن رأى بعض الصالحين من الاموات يزوره في داره فان أهل تلك البلدة يرزقون الخصب والفرح والعدل من ولاتهم ويصلح حال رئيسهم (صحابة) النبي صلى الله عليه وسلم تقدم ذكرهم في حرف الالف في اصحاب (صور) ان قيل ما يلزم النفخ فيه

ه سي في المعيشة ونجاته من المهالك أو يرزق فرحا وعن مذنب وقال جعفر الصادق يحصل له من الله عز وجل رحمة وغفران (سورة محمد صلى) قال ابن سيرين من قرأها يتقرب الى الله تعالى بالطاعات ويكون من خواص عباده ويعمل بعمل صالح المتقين ويرزق علانيته وقال الكرماني يكون ديانا ويسلك طريق الصلاح وقال جعفر الصادق كذا (سورة الشورى) قال ابن سيرين من قرأها فانه ينجو يوم القيامة من عذاب النار وقال الكرماني يسهل له طاعة الله تعالى ويكون مرضاة الله تعالى وقال جعفر الصادق يرزق ما يطلبه (سورة الزخرف) قال ابن سيرين من قرأها يكون من أهل الصلاة والصوم وقال الكرماني يكون ذا خضوع وخشوع والله سبحانه وتعالى اعلم (سورة الدخان) قال ابن سيرين من قرأها يكون عابدا قائما الليل قال الكرماني يكون مرزوقا وقيل يكون من الابرار (سورة الجاثية) من قرأها

يستقبل به القبلة ونور الزرع (سورة الجاثية) قال ابن سيرين من قرأها فانه يتوب ويرجع الى الله وقال الكرماني يكتسب حسن الثناء وينتدم على سالف ذنوبه وقيل يفوز بنوع سعادة ونجاة من سوء العذاب وقال جعفر الصادق يدل على توبة (سورة الاحقاف) قال ابن سيرين من قرأها يكون مطيعا لامر والديه وقال الكرماني يكون محسنا شكورا لحق والديه وقيل حصول خوف من غرق وقال جعفر الصادق رؤيا الشيء بخيبة (سورة محمد صلى الله عليه وسلم) قال ابن سيرين من قرأها يظفر بالاعداء وقال الكرماني يكون في حفظ الله تعالى وامانه وقيل عار وشرف وذكر جميل وقال جعفر الصادق يكون محمود الخصال وحسن الافعال (سورة الفتح) قال ابن سيرين من قرأها فان الله عز وجل ينصره ويفتح له أبواب الخيرات وقال الكرماني يغفر الله تعالى ذنوبه ويتجاوز عنه وقيل يستجاب دعاؤه وينال مأموله وقال جعفر الصادق يوفقه الله للجهاد (سورة الحجرات) قال ابن سيرين من قرأها ٣٤ يزدري بالناس ويستهزئ بهم وقال الكرماني يقع ضرر الناس وقيل ان كان من اهل الصلاح فانه يتبع لأوامر الله (وقال) جعفر الصادق يكون ملازما لصلة الرحم وراعيا لمحبة الناس (سورة ق) قال ابن سيرين من قرأها يكون مشغولا بالطاعة والعبادة وقال الكرماني يكون ذا جود واحسان على الخلق وقيل عين يحلف عليه صادقا فيه وقال جعفر الصادق يوسع الله عليه الخير ويعطيه من نعمه (سورة والذاريات) قال ابن سيرين من قرأها فان الله تعالى يوفقه للصلاح وقال الكرماني تهون اموره الصعاب وقيل يتزوج وقال جعفر الصادق حصول رزق من رعاية (سورة والطور) قال ابن سيرين من قرأها فان الله تعالى ينصره على الاعداء وقال الكرماني يكون معينا للحق مجتنبا للباطل وقيل ان كان له غائب يأتي وربما يغلط بكلام ثم يرجع الى الصواب وقال في جعفر الصادق يجاور بمكة شرفها الله تعالى (سورة والنجم) قال ابن سيرين من قرأها فان الله يفتح له ابواب الخير والرحمة في وجهه وقال الكرماني يظفر بالاعادي ويقهرهم وقيل يرزقه الله تعالى ولدا حسنا صالحا محبوبا وقال جعفر الصادق كذلك (سورة القمر) من قرأها يظفر بالاعادي عاجلا ويكون منصورا وقال الكرماني يدل على تسهيل الامور الصعاب وقيل رجوع من شك وريب الى الصلاح والصواب وقال جعفر الصادق يكون مسرورا ولم يضره ذلك (سورة الرحمن) من قرأها فانه يدل على التجنب عن قول الكذب والشمال وقال الكرماني انه يختار السيرة الحسنة ويسلك طريق الدين وقيل يحفظ القرآن ويتفقه في الدين او يتعلم شيأ يحتاج الناس اليه بسببه وقال جعفر الصادق نعمة في الدنيا ورحمة في الآخرة (سورة الواقعة)

نجاة الصلحاء وسماع النعي في الصور حق وهو في المنام دال على الاخبار المزعجة فان سمع ذلك وحده فربما كانت الاخبار له خاصة وان سمع الناس ذلك كانت أخبارا تتعلق الناس بسماعها فان سمع النفخة الصور ويعتقد الناس سموعها معه فان الطاعون يكثر في ذلك المكان لان النفخة الاولى موت العالم وان سمع النفخة الثانية فانها للحيات وان كان مريضا شفي وان كان في البلد طاعون ذهب عن أهله وان كان بهم قحط زال ورخصت الاسعار واتاهم الفرج ومن سمع النفخة الثانية دل على ادرار المعاش ورجوع الغائبات أو ظهور الاسرار وشفاء المرضى أو خلاص المسجونين أو الاجتماع بالمسافرين (صراط) الآخرة يدل المشي عليه في المنام على السفر في البحر فان زال أو انقطع به خسر وهلك وربما دل الصراط على العلم والتوحيد واتباع السنة لمن مشى عليها رسلم والصراط هو الطريق فمن رأى انه زل عن الصراط فانه يخطئ طريق الحق ومن رأى انه على الصراط فانه مستقيم على الدين ومن رأى انه مشى على الصراط ولم يزل قدمه فانه يركب أمرا عظيما ويكون فيه سالما ويأمن مما كان يخاف ومن رأى انه دخل على الصراط وزلت قدمه فانه يدخل في معصية ويحول عن الحق ومن عبر على الصراط وكان في الحجاز رجع سالما (صلاة) الفرض في المنام للمصلي ولاية او رياسة ورسالة واداء أمانة او فرض من فرائض الله وأمن فمن رأى انه اقام الصلاة المكتوبة في وقتها المعلوم بوضوئها وقيامها وركوعها وسجودها متوجها نحو القبلة مستويا فانه يؤدي ما فرض الله تعالى عليه مثل الحج أو مظلمة ويجتنب الفواحش والمنكر وصلاة الفرض في المنام تدل على الوفاء بالعهد والخدمة للسلطان والصلح مع من هاجره فان كان اماما معينا أو اسندان وان كان مأموما كان كالاعلى غيره وصلاة الظهر مظاهرة أو ظهور لما هو مخفي ومن رأى انه يصلي الظهر فانه يظفر بحاجته ويستظهر على جميع ما يطلبه من امور دنياه وآخرته بعد ان يرى انه اتم الصلاة لان اتمام الصلاة يدل على اتمام ما يريد الانسان وان كان مسجونا يدين فانه يقضي عنه ويخلص من علقته ويتسع عليه رقه اذا تمت صلاته ومن رأى انه يصلي صلاة الظهر في يوم معين طلق ويفرح بها فانه يعمل عملا ويتوسط فيه ويكون له جاه بقدر صفاء ذلك اليوم فان كان

من قرأها فانه يتوب في آخر عمره من جميع الذنوب وقال الكرماني يحصل له توفيق في العبادة وقيل أمن من شر يوم القيامة وسعة ورغد وقال جعفر الصادق يحصل التوفيق في الطاعات والعبادات (سورة الحديد) من قرأها يدل على حصول الرزق بتعب ومشقة وقال الكرماني انه يختار طريق الآخرة ومرضات الله تعالى وقيل يكون شديد البأس قوي العزم والحزم وقال جعفر الصادق يكون محمود الخصال سالكا طريق الدين (سورة المجادلة) من قرأها يحصل له جدال وخصومة مع النساء وقال الكرماني يجادل مع كل احد في طريق الدين وقيل يخصوص مجادلة سواء كان في علم أو في غيره وقال جعفر الصادق يجادل مع الاهل والاقارب ويصلح بالاحتجاج وباقي بينهم المحبة (سورة الحشر) من قرأها حشره الله يوم القيامة مع الخلفاء الصالحين وقال الكرماني يكون مصاحبا الاهل الصلاح وثابتا على ذلك وقيل خروج من هم الى سعة وربما كان مسافرا يعذر بوجوه وقال جعفر الصادق يقهر من اعداء الله (سورة الممتحنة) من قرأها يكون حاله مستقيما وربما يمتحن في بعض اشغاله وقال الكرماني يكون مصاحبا الاهل الصلاح وقيل توبة وصلاح وحفظ لسان وقال ٣٥ جعفر الصادق تحصل له محبة

في يوم غيم فانه عمل في هم وصلاة العصر عين يحلفها أو يحلفها الغير وتدل على المغرم وان رأى انه يصلي العصر فان الامر الذي يطلبه يتم له بعد عسر ومشقة وان لم تتم صلاته فانه يعسر الامر عليه ومن رأى انه يصلي المغرب وقد غابت الشمس فان الامر الذي يطلبه أو هو فيه قد انقضى وصار الى آخره وان تمت صلاته تم له الامر الذي يريده وربما دلت صلاة العشاء على تمام عمله وانقاد عمره لانها آخر شغله وآثرها بنهض الى نومه المشبه بموته ومن رأى انه يصلي الصبح فان الصبح قد أصبح فانه وعد قريب يأتيه خيرا كان أو شرا ومن رأى انه يصلي صلاة العشاء فانه يقوم بما فرض الله عليه من أمر عياله مثل الطعام والشراب واللباس وغيره وان رأى انه يصلي صلاة العتمة فانه يقوم بأمر عياله وربما تسكن نفوسهم اليه فان رأى انه يصلي الغداة وهي الصبح فانه يبتدي بما لا بد منه من معيشة دنياه مثل الطعام واللباس أو يسعى في أمر أهله وأولاده واذا رأى انه يصلي العصر فان ذلك العمل الذي هو فيه قد بقي أقله وان رأى انه يصلي الظهر وقت العصر فانه يؤدي دينا عليه وان انقطعت عليه صلاة الظهر أو العصر فانه يؤدي نصف ما عليه وصلاة المغرب تدل على فراغ الاعمال والراحة للتعبان وصلاة العشاء الاخيرة تدل على ستر الامور وربما دل الظهر على التوبة أو العزل فان الكعبة تحولت في صلاة الظهر من بيت المقدس وربما دلت على محاربة الشيطان والاعداء وهو وقت الظهيرة والقيلولة والعصر دالة على الظفر والنصر اذا صلاها في المنام وربما دلت على الهداية والخير والمحافظة وصلاة المغرب دالة على فراق أحد الوالدين أو من كان يستره بفضله أو بجاهه أو عزل من دلت الشمس عليه ومن رأى انه يصلي العشاء ربما دلت على التجهيز للاسفار أو الزواج أو الانتقال من مكان الى مكان وربما دلت صلاة العشاء على الغشاء في العين وضعف النظر وتدل على فسحة الاجل لبعدها من الفجر ومن صلى الصبح فانه يدل على يمين يحلفها ومن صلى العصر ينال يسرا بعد عسر ومن صلى المغرب فانه في أمر قد انتهى ويدركه عاجلا ومن رأى انه يصلي العشاء فان ذلك مكر وخديعة ومن رأى انه يصلي الجمعة فانه يتم له ما يريد ويبلغ ما يؤمله ومن رأى انه يصلي في بستان فانه يستغفر الله تعالى فان صلى في ارض من مزرعة قضى دينه فان صلى في مسلخ الحمام

ربما يؤدي الى الهلاك (سورة الصف) من قرأها فانه يفعل الخيرات ويغازي في سبيل الله وقال الكرماني يكون اجتهاده في مرضات الله تعالى وسلوكه بطريق الحق وقيل مصافة اقوام للعرب وقال جعفر الصادق يكون في آخر عمره شهيدا (سورة الجمعة) من قرأها يرزقه الله من علم الاولين ويشتهر به وقال الكرماني يحصل له قدر وحرمة وجاه وقيل يكون متهاونا في طلب رزقه ويفتح الله عليه أبواب الرزق وقال جعفر الصادق يرزقه الله التوفيق لفعل الخير (سورة المنافقون) من قرأها فانه يصدر منه النفاق في السر (وقال) الكرماني يكون ميله الى المنافقين وقيل يبلى بعد

ومخادع منافق ان كان من أهل التقوى (وقال) جعفر الصادق ان كان منهم متبرأ من النفاق والمنافقين (سورة التغابن) من قرأها يعطى الصدقات الوافرة وقال الكرماني يكون رؤفا على الضعفاء وقيل تخويف وتهديد وان كان تاركا للفرائض فليتب الى الله تعالى وقال جعفر الصادق يكون مستقيما في طريق الحق وقول الصدق (سورة الطلاق) من قرأها فانه يخاصم النساء من جهة الدين وقال الكرماني انه يراعي سيرة الحق ويكون حريصا في ذلك وقيل شك بين صاحب الزوج وزوجته فليتعقد نفسه من الجهل وقال جعفر الصادق تدل على لجاجته مع أهل بيته ومنع الصداق (سورة التحريم) من قرأها تدل على النفاق في بيته ثم بعد ذلك يراعي الخواطر ويتبع مرضاتهم وقال الكرماني يتجنب عن الحرام وقيل يرزق من حيث لا يحتسب وقال جعفر

المبشق انه يكون مجتنبا المحرمات (سورة الملك) قال ابن مسيرين من قرأها فان الله يجيره من عذاب القبر وقال الكرماني يكون محمود العواقب وقيل نجا من عذاب الله عند قبض روحه وبشرى وبركة وخير وقال جعفر الصادق يحصل له علو قدر وشأن (سورتين) من قرأهما فان يحب اعطاء الصدقات والخيرات وقال الكرماني يكون كثير الاحسان والخير مع كل أحد وقيل يكون كاتبا حسن الخط او يكون له عادة بالصدقة وقد منعهما مانعة فليصبرهما على العادة وقال جعفر الصادق ان الله تعالى يرزقه الفصاحة والعلم والبراعة (سورة الحاقة) من قرأها فانها تدل على حصول رزق ونعمة وافرة من الله تعالى وربما يكون فيه خوف وقال الكرماني يكون ناصرا ٣٦ ومعينا للحق وقال جعفر الصادق لم يسلك الا طريق الحق

(سورة المعارج) من قرأها فانه يفعل الخيرات لمرضات الله تعالى وقال الكرماني انه يدارم على الصدقات للفقراء المساكين وقيل يدعو على نفسه أو على غيره بالشر والثبور فليتب وليرجع عن ذلك وقال جعفر الصادق انه يأمن من الفزع والجزع (سورة نوح) من قرأها فانه يتوب الى الله وتحسن عاقبته محمودة وقال الكرماني انه يفعل الخيرات مع عباد الله تعالى وقيل يعصره أهل بيته وان كان رسول خائب فانه يبطئ وربما يعود ولا يقضي حاجته وقال جعفر الصادق انه يأمر بالمعروف وينهى عن المنكر (سورة الجن) من قرأها فانه يدل على العزم في الليل وقال الكرماني انه يأمن من شر الجن وقيل يرزقه الله الهاما وفهما دقيقا نافعا وقال جعفر الصادق كذلك (سورة المزمل) من قرأها فانه يحب مواظبة الصلاة بالليل وقال الكرماني انه يحيي الليل بالطاعات والعبادات وقيل ربما يكون معتادا في الليل للقيام والذكر وغفل عن ذلك فليواظب عليه وقال جعفر الصادق يحصل له التوفيق للطاعة والعبادة (سورة المدثر) من قرأها فان يعمل الصالحات ولم يرض لاحد سوأ وقال الكرماني انه يكون للمعروف أقرب وقيل يأمر بالمعروف وينهى عن المنكر ويتبع طرق الرشاد وقال جعفر الصادق تحسن سيرته بين الناس ويقوى رأيه (سورة القيامة) من قرأها فانه يعرف على الشهادة وقال الكرماني خوف من عذاب الله وقيل يظلمه انسان ويجور له وتكون عاقبته الصبر والتأخر وقال جعفر الصادق انه يخرج ويرجع عن الخلف ويتوب الى الله تعالى (سورة الانسان) من قرأها فانه يطلب مرضات الله ويطعم الطعام على حبه ويكون خائفا من الله وقال الكرماني انه يحسن ويفعل الخيرات مع خلق الله تعالى وقيل نجا من عذاب الله يوم القيامة وسرور وقال جعفر الصادق حصول التوفيق على السخاء والنعمة (سورة والمرسلات)

فانه يلوط بغلام وان رأى انه يصلي جالسا من غير عذر فان عمله لا يقبل فان صلى على جنبه فانه يعرض فان صلى وخرج من المسجد فانه ينال فضلا وخيرا وان رأى انه يصلي راكبا فانه يصيبه خوف شديد فتال فان صلى الامام الاكابر منهم قائما صلوا منهم في الركوع ركبانا ومنهم في السجود ركبانا ومنهم في القيام ركبانا فانهم ان كانوا في حرب وقتال نصروا وان رأى انه يصلي العيد ركعتين فانه يسافر ومن رأى انه يصلي ويأكل العسل فانه يأتي امرأته وهو صائم وان رأت امرأة انها تصلي الفريضة ركعتين فانها تحيض في يومها وان رأى ان صلاة فاتته عن وقتها وانه لا يجد موضعا يصلي فيه تلك الصلاة فانه يتعسر عليه ما هو فيه من أمر دين أو دنيا وان ترك الصلاة عمدا جاحدا أو مقرا أو نوى ان يقضيها فانه يستحق شريعة الاسلام بريء وان يصلها صلاة الجمعة في المنام دليل على الفرح والسرور وشهود الاعياد والمواسم والحج والاقتصار من الدين على بعضه وصلاة عيد الفطر في المنام دالة على قضاء الدين وشفاء المريض والخلاص من الشدائد وزوال الهموم والانكاد وصلاة عيد الاضحى تدل على تقليد الامور وحفظ الوصية والوفاء بالنذر وربما دلت الصلاتان على ملاقاة الاعداء وملاقاتهم تكون بالتكبير وصلاة الضحى في المنام دالة على البراءة من الشرك والقسم البار وربما دلت صلاتها على السرور أو الانكاد والحلف واذا صلى الصحيح صلاة المريض في المنام كان دليلا على نقص الحظ والتردد في القول والعمل وصلاة الجمع مثل صلاة القصر تدل على السفر وربما دل ذلك على الفتنة من العدو والصلاة على الارض من غير حائل تدل على اتيان الادبار والنساء في زمن الحيض خصوصا ان كانت الارض نجسة أو تربة وربما دل مثل ذلك على الفقر والاحتياج والذلة فان صلى مكشوف العورة فانه يدل على الخوض في الصوم أو الصدقة بالحرام أو يقتدي بالبدعة والهوى وهو يعتقد انه على الحق وان صلى صلاة الخوف فانه يدل على حقد الشركة والخيرة والتبديد أو نزاع المريض والكلام في الصلاة يدل على الرجوع فيما وهبه أو سكت عنه أو تصدق به فان أسر في القراءة موضع الجهر في المنام وجهر موضع الاسرار فان كان عالما كان محكوما بالجور ومال الى البدعة والرياء والسمعة والا كتم ما عنده من الحق أو المال ومن سبق امامه في المنام في الركوع والسجود فانه

من قرأها فانه يتوب عن الكذب ويترك الباطل وقال الكرماني انه يطلب حسن السيرة وسلوك طريق الحق وقيل يعمل عملا يحبب به نفسه للناس وقال جعفر الصادق تتسع عليه دنياه ويصل له نعمة (سورة النبأ) من قرأها يكون متذكرا في آلاء الله تعالى شاكرا لانعمه وقال الكرماني يدل على فعل الخير والعمل الصالح، قيل يجتهد في علم ويسأل العلماء وقال جعفر الصادق يعمل وقدره ونفذ كلمته (سورة النازعات) من قرأها فانه تدل على الخرف في حالة النزع وقال الكرماني انه يتوب الى الله تعالى خوفا من عقابه وقيل ربما تقرب منيته فتستحب له الوصية وقال جعفر الصادق ان ليس يصلي من الثلاثات (سورة عبس) من قرأها ربما يكون عبوسا وقال الكرماني يكون كثير الهموم ويميل بتهاون بالناس ويستحقرهم وقال جعفر الصادق يكون فاعل الخير مع الضعفاء والمساكين (سورة التكوير) من قرأها

يدل على مخالفة الوالدين ومن تجب عليه طاعته وربما ابتلي بالسهو والنسيان يعدم لذة الحفظ وصلاة التراويح في المنام دالة على التعب والنصب وقضاء الدين والاستسقاء صلاة الاستسقاء في المنام دالة على الخوف والتدبير وغلاء الاسعار وكساد المعيشة وانقطاع السبب الرزق والانتياب والعقارات وصلاة الكسوف للشمس والخسوف للقمر تدل على الامراض ايضا لمن دلت الشمس أو القمر عليه وربما دل فعل ذلك في المنام على توبة العاصي واسلام الكافر وربما دلت على الخوف الشديد من قبل الملك والوزراء ويدل على طهارة الباطن وتدل على الاقامة والاتفاق واجتماع الكلمة وعلى الامن من الخوف وصلاة الجنازة في المنام على المشهادة فمن دل الميت عليه فان لم يكن الميت معروفا دل على الخلود في النار والرزق من الشركة وربما دلت صلاة الجنازة في المنام على النقص في الصلوات المفروضة كالسهو في القيام والقعود ومن رأى انه يصلي على الميت فانه يثمر له الدعاء والاستغفار فان غسل صلاته ثلاثا تحمد وجوه وان كان هو الامام عند الصلاة على الميت ولي سلطانا من قبل ملك منافق، وان رأى انه يعزل صلى الله على فلان فانه مغفور له وان رأى انه خلف الامام يصلي على ميت وليه غير مجلسا يدعون فيه للاموات ومن رأى انه يصلي على جنازة فانه يشفع في رجل فاسد الدين ومن رأى انه في يوم الجمعة او انه يصلي الجمعة فانه يدل على فرج قريب واجتماع بحبيب وقضاء حاجة يطلبها وان رأى انه يصلي وحده جعل له ذلك دون غيره ومن فقد له شيء ورأى انه في عيد دعا اليه ما فقده فان كان عيد الفطر فانه يخرج من ضيق الى سعة وان كان عيد الاضحى حل كان مملوكا عتق او محبوسا خلص وان كان عليه دين قضى دينه وزال همه وصلح حاله ومن رأى انه يصلي صلاة الخسوف فانه يدل على حادث ينزل بالامراء او بمن يقتدي به الناس او بموت عالم يصلون بأجمعهم ومن رأى انه يصلي صلاة الاستسقاء فانه يدل على حادث يجري في ذلك المكان من حاكم او سلطان يجتمعون اليه ويضعون بين يديه ليكشف ما نزل بهم من ذلك فان صلوها بكمالها وعادوا بعابها الى منازلهم فرج منهم ما أصابهم ومن رأى أنه يصلي النافلة أو التطوع فانه يدل على زيادة وصلاح في دينه وتمسك بالسنة وان رأت امرأة أنها تؤم بالرجال فانها تموت لانها لا تصلح للامامة

قرأها فانه يخشى الله تعالى ويوفي الكيل والميزان وقال الكرماني يكون عادلا يؤدي الامانات الى أهلها وقيل يحسن الكيل أو يستحسن ذلك وقال جعفر الصادق يكون منصفا مع كل أحد (سورة الانشقاق) من قرأها أوتي كتابه بيمينه وقال الكرماني يهون عليه الحساب يوم المرجع والمآب وقيل دليل على رخص الطعام وقال جعفر الصادق يكون كثير النسل والاولاد (سورة البروج) من قرأها يكون في الانبياء هم وغم (وقال) الكرماني يرزقه الله تعالى نوايا الآخرة ولا يحب قتل نفس محرمة بوديها أو اماتتها (وقال) جعفر الصادق يكشف همه ويزول حزنه (سورة الطارق) من قرأها يرزقه الله تعالى ولدا صالحا وقال الكرماني تزيد في عمره ويعيش طويلا وقيل خوف من ملك وعداوة على ماله (سورة الاعلى) من قرأها فانه تدل على كثرة التدبير والتفكر (وقال الكرماني) يدل على كثرة الخير وقيل يكون صاحب الرؤيا كثير النسيان ويريحه الله من ذلك (وقال) جعفر الصادق يدل على الامور الصالحة (سورة الغاشية) من

قرأها فانه يتوب عن الكذب ويترك الباطل وقال الكرماني انه يطلب حسن السيرة وسلوك طريق الحق وقيل يعمل عملا يحبب به نفسه للناس وقال جعفر الصادق تتسع عليه دنياه ويصل له نعمة (سورة النبأ) من قرأها يكون متذكرا في آلاء الله تعالى شاكرا لانعمه وقال الكرماني يدل على فعل الخير والعمل الصالح، قيل يجتهد في علم ويسأل العلماء وقال جعفر الصادق يعمل وقدره ونفذ كلمته (سورة النازعات) من قرأها فانه تدل على الخرف في حالة النزع وقال الكرماني انه يتوب الى الله تعالى خوفا من عقابه وقيل ربما تقرب منيته فتستحب له الوصية وقال جعفر الصادق ان ليس يصلي من الثلاثات (سورة عبس) من قرأها ربما يكون عبوسا وقال الكرماني يكون كثير الهموم ويميل بتهاون بالناس ويستحقرهم وقال جعفر الصادق يكون فاعل الخير مع الضعفاء والمساكين (سورة التكوير) من قرأها

يدل على مخالفة الوالدين ومن تجب عليه طاعته وربما ابتلي بالسهو والنسيان يعدم لذة الحفظ وصلاة التراويح في المنام دالة على التعب والنصب وقضاء الدين والاستسقاء صلاة الاستسقاء في المنام دالة على الخوف والتدبير وغلاء الاسعار وكساد المعيشة وانقطاع السبب الرزق والانتياب والعقارات وصلاة الكسوف للشمس والخسوف للقمر تدل على الامراض ايضا لمن دلت الشمس أو القمر عليه وربما دل فعل ذلك في المنام على توبة العاصي واسلام الكافر وربما دلت على الخوف الشديد من قبل الملك والوزراء ويدل على طهارة الباطن وتدل على الاقامة والاتفاق واجتماع الكلمة وعلى الامن من الخوف وصلاة الجنازة في المنام على الشهادة فمن دل الميت عليه فان لم يكن الميت معروفا دل على الخلود في النار والرزق من الشركة وربما دلت صلاة الجنازة في المنام على النقص في الصلوات المفروضة كالسهو في القيام والقعود ومن رأى انه يصلي على الميت فانه يثمر له الدعاء والاستغفار فان غسل صلاته ثلاثا تحمد وجوه وان كان هو الامام عند الصلاة على الميت ولي سلطانا من قبل ملك منافق، وان رأى انه يعزل صلى الله على فلان فانه مغفور له وان رأى انه خلف الامام يصلي على ميت وليه غير مجلسا يدعون فيه للاموات ومن رأى انه يصلي على جنازة فانه يشفع في رجل فاسد الدين ومن رأى انه في يوم الجمعة او انه يصلي الجمعة فانه يدل على فرج قريب واجتماع بحبيب وقضاء حاجة يطلبها وان رأى انه يصلي وحده جعل له ذلك دون غيره ومن فقد له شيء ورأى انه في عيد دعا اليه ما فقده فان كان عيد الفطر فانه يخرج من ضيق الى سعة وان كان عيد الاضحى حل كان مملوكا عتق او محبوسا خلص وان كان عليه دين قضى دينه وزال همه وصلح حاله ومن رأى انه يصلي صلاة الخسوف فانه يدل على حادث ينزل بالامراء او بمن يقتدي به الناس او موت عالم يصلون بأجمعهم ومن رأى انه يصلي صلاة الاستسقاء فانه يدل على حادث يجري في ذلك المكان من حاكم او سلطان يجتمعون اليه ويضعون بين يديه ليكشف ما نزل بهم من ذلك فان صلوها بكمالها وعادوا بعابها الى منازلهم فرج منهم ما أصابهم ومن رأى أنه يصلي النافلة أو التطوع فانه يدل على زيادة وصلاح في دينه وتمسك بالسنة وان رأت امرأة أنها تؤم بالرجال فانها تموت لانها لا تصلح للامامة

قرأها فانه يخشى الله تعالى ويوفي الكيل والميزان وقال الكرماني يكون عادلا يؤدي الامانات الى أهلها وقيل يحسن الكيل أو يستحسن ذلك وقال جعفر الصادق يكون منصفا مع كل أحد (سورة الانشقاق) من قرأها أوتي كتابه بيمينه وقال الكرماني يهون عليه الحساب يوم المرجع والمآب وقيل دليل على رخص الطعام وقال جعفر الصادق يكون كثير النسل والاولاد (سورة البروج) من قرأها يكون في الانبياء هم وغم (وقال) الكرماني يرزقه الله تعالى نوايا الآخرة ولا يحب قتل نفس محرمة بوديها أو اماتتها (وقال) جعفر الصادق يكشف همه ويزول حزنه (سورة الطارق) من قرأها يرزقه الله تعالى ولدا صالحا وقال الكرماني تزيد في عمره ويعيش طويلا وقيل خوف من ملك وعداوة على ماله (سورة الاعلى) من قرأها فانه تدل على كثرة التدبير والتفكر (وقال الكرماني) يدل على كثرة الخير وقيل يكون صاحب الرؤيا كثير النسيان ويريحه الله من ذلك (وقال) جعفر الصادق يدل على الامور الصالحة (سورة الغاشية) من

فلا يكون ذلك الا عند الموت تتقدم امامهم وهم يصلون عليها وكذلك لو رأى رجل أعجمي لا يحسن الصلاة ولا القراءة أنه امام فانه يموت ومن رأى أنه يصلي السنة فانه يعمل بسنة النبي صلى الله عليه وسلم وطاهر من النجاسة وفيه خصلة حسنة ومن رأى انه يصلي تطوعا فانه يقوم بامر الآخرة وينال بقدر ما صلى من التطوع وصلاة الفريضة القيام بامر أهله عما لا بد منه كما أن السنة القيام بمروآة الدنيا لاهله ومن رأى انه يصلي التراويح مع الناس فانهم يقومون بمروآة أهاليهم وتزول وحشتهم وتنشرح صدورهم ومن رأى انه في صلاة جماعة وسفهم مستوفاتهم قوم يكثرون التسبيح وصلاة النافلة في المنام دالة على السؤدد والتقرب الى قلوب الناس بالخدمة أو بالمال وان كان الرائي أعزب انتصب للزواج وان كان مزوجا رزق ولدين ذكرين لقوله تعالى ووهبنا له اسحق ويعقوب نافلة وان صلى في المنام تطوعا لله تعالى فان كان فقيرا استغنى ونال خيرا وان تهجد في المنام نال منصبا عاليا وصلاة الرغائب في المنام دالة على المواسم وحضورها انجاز الوعد وصلاة القضاء دالة على قضاء الدين أو التوبة للعاصي وربما دل ذلك على اسلام الكافر وعلى الوفاء بالنذر وصلاة القاعد تدل في المنام على العجز والفشل والقناعة بما تيسر من الرزق وربما دلت صلاة القاعد على الانذار بمرض والده واستاذه أو من يجب عليه بره وصلاة الاستغفار تدل في المنام على غفران الذنوب فان صلاها الناس باجمعهم دل على نزول الغيث وان كان فقيرا استغنى وان كان عقيما رزق أولادا ذكورا وربما رزق رزقا من الزرع والانشاب والعقارات وصلاة التسابيح في المنام دالة على المنح والهدية والدلالة على الخير وادرار الرزق وصلاة الاستخارة في المنام تبدد وحيرة فيما يريده في اليقظة وتدل على حسن العاقبة فيما يعزم عليه وان كان المستخير من أهل الطريق كان ذلك بقصافي طريقه وصلاة الغائب في المنام طلب ربح يسافر فيه أو يسفر فيه غيره وربما دل على عمل الشهادة وتقليدها والصلاة على القبر في المنام دالة على اهداء التحف أو الهدايا للغير بمجاز عليها وربما دل ذلك على الصدقة لذوي الافتقار والمستحقين وأرباب السجون وصلاة تحية المسجد دالة على الانفاق لذوي القربى والمساكين وصلاة العملة في المنام دالة على صدقة السر وطلب الاصطناع من أهل الظلم ومن رأى انه يصلي ناعلة في الليل أو النهار فانه

ماله وقال الكرماني يوفقه الله تعالى للقيام بالليل في طاعته وقيل يعطى صاحب الرؤيا مالا لانسان ويبسط اليه يده وضده المعطى خلاف ما يفعل ذلك وقال جعفر الصادق يأمن من الآفات والعاهات (سورة والضحى) من قراءاتها انه لم يزجر السائل ولا ينهره وقال الكرماني انه يعير الضعفاء بالجود والاحسان وقيل أمن بعد خوف وبشرى بعد اياس ورجاء بعد قنوط وان كان فقيرا استغنى وربما تعتب اليه نفسه لقوله تعالى ولسوف يعطيك ربك فترضى وقوله تعالى والآخرة خير لك من الاولى وقال جعفر الصادق انه يوقر الصغير والبتيم والفقير (سورة الانشراح) من قراءاتها تهون عليه الامور الصعاب (وقال) الكرماني يتيسر امره وينشرح صدره بعمل

وقيل امتنان لصاحب الرؤيا على انسان بما صنع معه وقال جعفر الصادق حصول راحة بعد تعب (سورة والتين) من قراءاتها انه تحسن سيرته وتتسع ارزاقه وتصدق افعاله وخصاله (وقال) الكرماني يزداد ماله وتستقيم احواله وقيل رزق وبركة وطول عمر وربما حلف يمينا او يحلفها (وقال) جعفر الصادق يحصل له ما يؤمله في الدنيا والآخرة (سورة العلق) من قراءاتها رزقه الله تعالى العلم والقرآن وقال الكرماني يكون فصيح اللسان قارئ القرآن عالما عاملا وقيل تهديد من انسان وقال جعفر الصادق يكون متواضعا حميد الافعال (سورة القارعة) من قراءاتها لم يخرج من الدنيا حتى يصادف ثوابها (وقال الكرماني) يطول عمره ويحصل مرامه وقيل نصرة وقبول عمل باضعاف ما يظن وقال جعفر الصادق يعلم قدره في الدنيا والآخرة (سورة البينة) من قراءاتها لم يرحل من الدنيا الا بالتوبة وقال الكرماني انه يدعو الخلق الى الرشد وقيل صلاح ضرير بعد فساد ويقين بعد شك

وقال جعفر الصادق يتوب على يده جماعة ضالة (سورة الزلزلة) من قرأها دائما دل على العدل والانصاف وفعل الخير وقال الكرماني انه يرتكب الظلم وقيل ينال رزقا وربما يكون من خيبة وقال جعفر الصادق يهلك على يده قوم من الكفرة (سورة والعاديات) من قرأها فانه يكون محبا للعصابة والآل وقال الكرماني يتوجه الى الغزو ويحب اتليل العاديات وقيل حصول محاسنة من انسان وقال جعفر الصادق يعازى ويغفر بالاعادى (سورة القارعة) من قرأها ثقلت موازينه من فعل الخيرات وقال الكرماني يكون متحيرا في أفعاله وعاقبته الى فلاح وقيل يكون صاحب الرؤيا منها وتابعتوبة الله تعالى فليتق الله وليتب وقال جعفر الصادق يكون معززا

يعمل عملا صالحا يتقرب به الى الله تعالى وربما الف بين قوم لتشتت أهوائهم ومن رأى انه يضحك في صلاته فانه كثير اللهو عن الصلاة ومن رأى أنه يصلي وهو سكران فانه يشهد بالزور ومن رأى انه يصلي وهو جنب فانه فاسد الدين ومن رأى أنه يصلي شرقا أو غربا فانه تصرف عن الاسلام يعمل فيه خلاف الشريعة ومن رأى انه يصلي لدبر القبلة فقد نبذ الاسلام وراء ظهره وربما التمس من امرأته دبرها أو يتوجه منها الى غيرها أو يرزق الخ وقيل من رأى أن أهل المسجد يصلون الى غير القبلة عزل واليهم أو قاضيهم ومن رأى أن عالما يصلي الى غير القبلة أو يعمل بعمل خلاف اهل السنة فقد خالف الشريعة واتبع الهوى والصلاة الى غير جهة القبلة تدل على الغربة الى الله تعالى والى قلوب عباده بما لا يجوز أو يتوجه في سفره الى الجهة التي يتوجه اليها في المنام ومن رأى انه يصلي نحو المشرق فانه رجل ردي المذهب كثير البهتان على الناس جرى على المعاصي ومن رأى أنه لا يعرف القبلة أو رأى أنه يطلبها ولا يهتدي اليها فانه متحير في دينه ومن رأى انه يصلي نحو الكعبة فانه مستقيم ومن رأى انه يصلي الى غير القبلة وعليه ثياب بيض وهو يقرأ القرآن صحيحا فانه يحج (صوم) هو في المنام يدل على النذر والنذر على الصوم ومن رأى صائما أفطر فانه يمرض أو يسافر وقيل من أفطر في المنام فانه يغتاب أحد امن المسلمين ومن رأى أنه أفطر ناسيا رزق رزقا حسنا ومن رأى أنه صام نال عزا وقوة أو كفر عن يمين أو صحح وقيل من رأى انه صائم رزق ولد اذكرا ومن رأى انه صائم في شهر رمضان فانه يتبين له أمر كان منه في شك وان كان أمينا حافظ القرآن وكمل أمره وشأنه ونال بشارة وخيرا ومن رأى أنه في شهر رمضان وهو صائم وحده أو مع الناس فانه رجل مؤمن صالح صاحب دين وبر ونسك فان رأى ذلك مهموم فرج الله عنه وان كان مريضا شفاه الله تعالى وان كان في ضلالة اهتدى وان كان مديونا كفر عن نفسه وقضى دينه ومن رأى انه افطر في شهر رمضان متعمدا فانه يقتل رجلا عمدا كما لو رأى أنه قتل رجلا عمدا فانه يفطر في شهر رمضان متعمدا ومن رأى انه صائم شهرين لكفارة أو قضاء شهر رمضان فانه يمرض ويتوب الى الله تعالى ومن رأى انه ترك صوم رمضان عمدا جاحدا به فانه يضيع شريعة من شرائع الاسلام فان أقر به ونوى قضاءه فهو رزق حسن يتعجل اليه من

مكرما عند الخلق (سورة التكاثر) من قرأها فانه يزور جماعة من الصلحاء (وقال الكرماني) يحصل له مع جماعة ليس لهم ديانة خصومة ويقولون في حقه قول الزور ولم يسمع منهم وقيل شغل بالدنيا وطلب مالا يحصل (وقال جعفر الصادق) يكون زاهدا ويتجنب عن الدنيا (سورة والعصر) من قرأها يكون في أشغاله صابرا (وقال الكرماني) تصل اليه خسارة ويؤدي الامانة وقيل أمر يعسر ثم يتيسر وقال جعفر الصادق يصل اليه خير وزيادة رزق من تجارة (سورة الهمزة) من قرأها فانه يكون كثير الكلام ويكون عند الخلق معروفا (وقال الكرماني) يكون حريصا على المال وعلى أشغال الدنيا ولم يتفكر في عواقب الامور وقيل يغتاب قرابته فليتب عن ذلك وقال جعفر الصادق يصرف ماله في سبيل الله تعالى (سورة الفيل) من قرأها فانه يكون معينا للظلمة وقال الكرماني انه يظفر بالاعادي العوادي ويحصل له مرامه وقيل فعل يفعله يكفيه الله من شر أعدائه وربما كان حصول راحة بعد تعب وقال جعفر الصادق يحصل على يده فتوح وينظم بعده (سورة قريش) من قرأها فان الله تعالى يؤمنه من الفزع وقال الكرماني يصاحب أحدا وينعم ويكون راغبا في الخيرات سالكا لطريق الدين وقيل ربح كبير وسفر يناله وخير وقال جعفر الصادق انه يكون مرغوبا محبوبا عند الناس يفعل الجميل مع كل أحد (سورة الماعون) من قرأها فانه يكون قليل الصلاة أو يصلي في غير وقت وقال الكرماني يصاحب أقواما فاسدي الدين هم كسالى في الصلاة وقيل منفعة تحصل للناس منه وأمر يحصل له منهم وقال جعفر الصادق انه يظفر بالاعادي الخوالف القليلين الدين (سورة الكوثر) من قرأها يحصل له مال زائد ومقدرة ويكون قليل الاولاد وقال الكرماني يحصل له انعام من أكابر محتشمين ويظفر بمن يعاديه وقيل حصول أجر وثواب وقال جعفر الصادق يفعل الخيرات ويحصل له الاجر

ميت لاجتنب ومن رأى في شهر رمضان أنه مسافر فانه يدل على المغفرة ورعايته لمن صام سفرا في طاعة الله تعالى والصوم مشهور في المنام بستة من الأضداد وربما من الأيدي ورعا دل الصوم على موت المريض ورعا دل على الصحة ورعا دل على الغنى ورعا دل على الاخلاص لله تعالى في القول والعمل وصوم الناس في المنام من غير شيء دليل على الخصب وصفاء العيش وان كان الصائم في المنام مريضا دل على شفائه وان أكل في أيام الصوم في النوم كان دليلا على ايمان الخرجات أو الدين أو المرض ورعا دل ذلك على الرزق من حيث لا يحتسب الانسان وصوم رمضان في المنام دليل على الأمن من المخوف وان كان الصائم به مريضا دل على عافيته لتصفد الشياطين فيه ورعا دل على قضاء الدين وتوبة الفاسق وصوم الستة أيام من شوال دليل على ترفيع الصلاة وأداء الزكاة أو الندم على ما فرط وصوم الاثنين والخميس دليل على صلة الرحم والتودد اليهم بغير صوم والاجتماع في الولائم من أهل والأقارب وصوم الأيام البيض في المنام دليل على تقسيط الدين أو تلاوة القرآن أو العلم وصوم عشر المحرم في المنام دليل على الزهد والورع وصوم يوم عرفة دليل على قبول الطاعات وغفران الذنوب وصوم عشر ذي الحجة في المنام يدل على انه يرزق في تلك العشر حجة ان كان مستطيعا والا فانه يدل على انجاز وعد يوعد به وصوم يوم عاشوراء في المنام دليل على فعل الخيرات وشهود الأعياد واللائمة منها وعلى شهود المواسم والاعياد وان كان زوجته طالقا أتت بولد صالح ورزق حلالا وصوم شهر رجب في المنام دليل على الطاعة لذوي الرتب العالية ورعا طلب الربح من جهة البحر أو السفر فيه وصوم شعبان في المنام يدل على تأني الرجل في طلب الربح في المتجر وصوم يوم الشك في المنام دليل على ارتكاب الذنوب والمعاصي وصوم القضاء في المنام دليل على قلة المأسور وتوبة العاصي وقضاء الديون وصوم النذر في المنام دليل على قضاء الحوائج والفرح والسرور وصوم الدهر في المنام يدل على انه استن سنة سيئة وعمل بدعة ظاهرة ورعا كان كثير الصمت ولا يتكلم الا بخير وان صام يوما وافطر يوما في المنام رعا جمع بين الأمنة والحرة أو الذمة والمسلة وفعل ما يفسد الصوم في المنام يدل على نقض العهد وايثار حب الدنيا على

الآخرة

والخلق من شره وقيل يأمن من شر وسوسة الشيطان (وقال جعفر الصادق) ان الله يجيبه من شر ابليس اللعين (فصل في رؤيا المصحف الشريف) رؤياه تؤول بالعلم والحكمة فمن رأى أنه يقرأ القرآن في المصحف أو ينظر فيه يدل على انتشار علمه وحكمته وعمله في الخلق ورعا يحصل له ميراث وقبل يرزقه الله حكمة وصلاحا في الدين ومن رأى أنه اشترى مصحفا فانه يتفقه في الدين ومن رأى أنه أحرق مصحفا يدل على فساد دينه وقلة عقله وفساد عقيدته ومن رأى أنه باع مصحفا يكون محروما من كسب العلم وتحصيله ويكون حقيرا ذليلا (وقال السكرماني) من رأى أنه فتح مصحفا ووضعه على منبر المسجد فان كان من أهل القرآن يحصل له شهرة بالخير ورعا سود على جماعة ومن رأى أنه أكل أوراق المصحف فان كان من أهل القرآن والتقوى فانه يكون كثير القراءة وان لم يكن فانه تلاوة القرآن وان كان مريدا كاهلا ولا يقرأ القرآن كان من أهل الصلاح فانه يعالج على حفظه فلعل الله يسهل له وان لم يكن فلا يحصل له من المعالجة نتيجة ومن رأى انه يمزق أوراق المصحف فانه يكون كسلانا في

ناظرة ومن شر الاشرار وكيد الفجار (وقال السكرماني) انه يأمن من شر الخلق

يخيبه من آفة كل عين

من قرأها قال الله تعالى

ويرزقه الاخلاص

ولدا (وقال السكرماني)

يكون صاحب رياء وتحايل

الاغتياب ويميل الى

تصوح وايمان صادق

ورعا لا يعيش لصاحب

الرايات (وقال جعفر

الصادق) يعطيه قدره

ويعمل حرامه في الدنيا

والآخرة (سورة الفلق)

من قرأها فانه يكون

مسحورا ونحو من ذلك

(وقال السكرماني) انه ينجو

من العلل والآفات ويأمن

شر الحساد وأعين أهل

الفساد (وقال جعفر

الصادق) يأمن من شر

الغيلة والسحرة ويحصل

له الرزق والاثر (سورة الناس)

من قرأها فان الله تعالى

تعالى قلوبهم واغلب عليها ومن رأى انه محى القرآن بلسانه فقد ارتكب اثما عظيما لقوله تعالى يريدون ليطفؤا نور الله بأفواههم وقيل ربما يحفظ القرآن ومن رأى انه يفسر القرآن يدل على دخوله فى امر ليس فيه معاون ومن رأى انه فتح المصحف وليس فيه كتابة فانه لا خير فيه وربما يدل على خير يدركه ان كان من اهله (وقال) جابر المغربى من رأى انه قبل مصحفا فانه يفعل الخير ومن رأى انه يثقل ما بالمصحف على الارض يدل على الحاده ومن رأى انه يشرك فى المصحف وهو عريان يكون معينا له من القرآن ومن رأى انه توكأ على مصحف او وضعه تحت راسه فيدل على وجهين الاول ان كان من اهل التقوى يكون محترما عليه وان لم يكن فيرتكب ما لا يحل له ومن رأى انه ضاع مصحفه فانه ينسى العلم والقرآن ومن رأى انه تقلد بمصحف فانه يلى ولاية او يتقلد امانة ويكون من حملة القرآن وقيل نجاة وامن وصيانة

الآخرة والوقوع فيما يوجب الكفارة من يمين وغيره والفطر بعد الصوم دليل على شفاء المريض ويدل على هجوم الافراح والسرور ومن رأى انه صائم الدهر فان كان من أهل الصلاح والخير دل على تجنب المعاصى وان كان بخلاف ذلك لا تصل يده الى ما يريده فان رأى من هو صائم دهره انه أفطر فانه يغتاب أحدا او يذنب ذنبا عظيما أو يمرض مرضا شديدا أو يقع فى بلاء ومن رأى انه فى شهر رمضان دلت رؤياه على غلاء السعر وقيل يدل ذلك على محدثين صاحب الرؤيا والخروج من الغموم والشفاء من الامراض وقضاء الديون ومن رأى انه يقضى رمضان فانه يمرض ومن صام تطوعا لم يمرض تلك السنة ومن رأى انه صام لغير الله بل للرياء والسمعة فانه لا يجد ما يطلبه ومن رأى انه صائم ولم يدر أفرض أم نفل فانه عليه قضاء نذور وربما يلزم الصمت لان أهل الصوم السكوت (صدقة) التطوع فى المنام دالة على دفع البلاء وتدل على عافية المريض وتدل على الرزق والخير وتدل الصدقة على الصدق اذ هى هو اذا حذفت الهاء وصدق الحديث المروى وتدل على هذا ان تصدق فى المنام بما يجوز به الصدقة فان تصدق بما لا تحل به الصدقة كالميتة أو الخمر أو الجيفة أساء التدبير فى ماله أو مال غيره وربما كان ممن يتبع السيئة بالسيئة والذنب بالذنب فان تصدق بصدقة طيبة فى المنام وكان ممن يقتنى الماشية يورك له فيها وكذلك ان كان يعانى زرعا دل على نموه وبركته وكذلك ان كان من ذوى البساتين فان تصدق فى المنام على غنى معروف بما دل على فقره واحتياجه الى الصدقة فان تصدق على زانية ربما دل على توبتها وان تصدق على سارق بما دل على كف عن السرقة وربما دلت الصدقة على ارغام الحاسد وكبت الاعداء لانه يرغم الشيطان وصدقة السر فى المنام ان كان المتصدق عاصيا غفرت ذنوبه وتاب الله عليه وربما دلت صدقة السر على القرب من الملك أو العلماء ومن رأى انه يسئل منه فيتصدق فانه ان كان عالما يعلم الناس علمه لان السائل طالب العلم وان كان سلطانا فانه يلى أقواما وان كان تاجرا فانه يقوم بأقوام فى بيع او يهم تجدون الى امر وان كان صانعا أو سوقيا فانه يعلم اجيرا صناعة وعملا فان أطعم مسكينا فانه رجل خائف فيأمن ويخرج من همومه وان اطعم كافرا فان يقوى عدوا وتأويل المسكين هو المنكر والصدقة قد

(وقال) اسمعيل الاشعث من رأى انه ينظر فى المصحف وينقله على ما يبسط او يستعمل فانه يفسر القرآن على غير الصواب برأيه فليرجع عن ذلك ومن رأى ان المصحف صدقه او يتكلم معه فان كان فى الكلام ما يدل على الخير فخير وان كان ما يدل على الشر فشر ومن رأى ان المصحف وقع من يده او اخذ منه فان كان عاملا او ذا وظيفة فانه يعزل منها وان لم يكن فلا خير فيه (وقال جعفر الصادق) رأيا المصحف على سبعة اوجه علم وحكمة وميراث وامانة ورزق حلال وحكم وقوة (فصل فى رؤيا المجلدات) من رأى من المجلدات تفسير القرآن بيده فان امره تستقيم وان

رأى انه يطالع فيه فانه يحل المشكلات ومن رأى مجلدات الفقه فانه يكون سالكا طريق الخير وان قرأها فانه يكون متبعا للاوامر مجتنبا للنواهى مختارا الصواب ومن رأى من مجلدات الاخبار او رآها فانه يكون مقربا عند الملوك ومقبول الرأى ومن رأى من مجلدات الاصول فانه يبحث عن الاشياء الغوامض فان قرأ منها شيأ فانه يشتغل بما لا يحصل له فائدة وربما يحصل بينه وبين اقوام جدل وربما ادى ذلك الى ملامة وربما يكون قصر رقوسم عما هو طالب حقيقته وعدم ادراك ذلك وقد يكون ارتكاب امر منهى عنه ومن رأى مجلدات الكلام فى باب التوحيد او المنطق او البيان او يناسب ذلك او قرأ منها شيأ فانه يشتغل بامور عجيبة وربما لا يفيد من ذلك شيأ فى دينه ومن رأى مجلدات فضائل التسبيح والتهليل او قرأ منها شيأ فانه يكون طلق اللسان بالخيرات والصلاح محمودا فى افعاله متجنبا للدنيا طالبا للآخرة ومن رأى من مجلدات الدعوات او الخطب او قرأ منها شيأ فان الله تعالى يستجيب دعاءه وبيانه مأمنه ومن رأى من مجلدات القصص او قرأ منها شيأ فانه يكون حريصا على مواعظها راغبا فى استماعها ومن رأى من مجلدات قصص الملوك او قرأ منها شيأ يلومه الناس فى افعال ومن رأى

تدل على التسبيح وزيارة القبور واعمال البر (صدق) هو في المنام ايمان والايمان صدق فمن رأى من الكفار انه صدق فانه يؤمن ومن رأى من المؤمنين انه آمن فانه يصدق وهذا من المقلوبات والصدق في المنام نجاة من المكايد وقال بعضهم الصدق حصن (صداق) هو المهر ومن بذل في المنام صداقا غير معلوم في اليقظة أدى ما عليه من فريضة الصوم او الصلاة أو الحج (صبر) هو في المنام رفعة وبشارة والصبر انذار بوقوع المصائب ورجاء دليل على حسن العاقبة فيما يخشاه ومن رأى انه صبر على ضر او شدة فانه يرزق رفعة وخيرا وحسن حال وسلامة وعافية وظفرا (صبر) وهو المر المعروف الذي يدخل في الأدوية يدل في المنام على الهم والحزن والفراق والعيش الشكلي شمها وأكله وذلك لمرارته (صلح) على موجب الشرع في المنام دليل على الالفة والتوبة من المعاصي والهداية الى مرضاة الله ويدل على الخير ويدل على الخصومة في رأى انه صالح خصما خاصمه وان كان الصلح على قتل نفس أو شرب خمر دل على الفساد والعداوة بين الناس ومن رأى انه يدعو غيره الى الصلح من غير قضاء دين فانه يدعوه الا الى الهدى ومصالحة الغريم على بعض المال نيل خير والصلح بين الفئتين في الحرب دليل على الامن من الخوف وادرار الرزق والسعي في الخطبة أو الزواج او الشركة او المعاقدة على البيع او الشراء فان اصطلحت فئتان مختلفتان كان ذلك دليلا على اظهار البدع والمتن (صنع في القفا) هو في المنام دال على التوبيخ والمن بالعطاء الحقير والتسويع بذلك ومن رأى انه يصنع انسانا صنعة بالمزاح فانه يكون له عليه يد ومن رأى انسانا صنعه فان له عليه يدا فان صنع ملك ملكا بينه وبينه عداوة فان المصنوع يظفر بالصانع وذلك لانه باغ عليه وذلك من شيمة الملوك والصنع احسان يذل له العنق (صراع) من رأى في المنام انسانا صرعه فانه يتلف ماله والمغلوب في المصارعة الساقط الى الارض هو الغالب في اليقظة وان تصارع ملكان وبينهما حرب فالمغلوب هو الغالب وكذلك كل من له خصم ينازعه أو يحاكمه وقد يقع الغالب في المصارعة غالبا في اليقظة اذا كان في الرؤيا شاهد يقوي ذلك كمن يغلب خصمه في المصارعة وهو لابس ثوبا جديدا والمغلوب ثيابه رثة عتيقة فان تساويا في اللباس وكان الغالب قد طالت قامته أو عظم جسمه والمغلوب قد

ومن رأى من مجلدات الحكمة أو قرأ منها شيأ فانه يدل على قراءة القرآن من المصحف وقيل يكون ذكيا فهما وكلاما غريبا ومن رأى من مجلدات النحو والادب أو قرأ منها شيأ فانه يكون حريصا على الدنيا وأشغالها ويطلب الشهرة والثناء في الخلق ومن رأى من مجلدات الرسائل أو قرأ منها شيأ فانه يصير كاتبا عند الملوك والاكابر ومن رأى من مجلدات الطب أو قرأ منها شيأ فانه يكون رئيسا في مهماته محكما للامور الفاسدة ومن رأى من مجلدات الطبائع أو قرأ منها شيأ فانه يكون عالما بامور الدنيا يدري بأن ليس في طبايعها ثبات باقية ومن رأى من مجلدات النجوم أو قرأ منها شيأ فانه صلاح أشغال دنيا ولا ينتفع منه ولا من غيره ومن رأى من مجلدات الشعر أو قرأ منها شيأ فان كان مادحا أو غزلا فانه يشتغل بفعل يحصل له بذلك من الناس الملامة والطعن وليس له مصحف منه في دينه ودنياه وان كان شعرا فيه فضائل وتوحيد وهو يقرأ يصادف خيرا وفائدة ومن رأى من مجلدات التعبير أو قرأ منها شيأ فانه يصل ٤٢ اليه حديث من شخص جليل القدر ويحصل له من ذلك الحديث امتنان وشيء وشرف لقوله عز وجل وعلمتني من تأويل الاحاديث ومن رأى من مجلدات الهندسة أو قرأ منها شيأ فانه يشتغل بعلم يشتهر في الناس به وليس له من ذلك منفعة ويكون كثير الافتكار ومن رأى من مجلدات القسمة والمساحة أو قرأ منها شيأ فانه يسافر سفرا بلا منفعة ومن رأى من مجلدات الحساب أو قرأ منها شيأ يكون مهموما مغموما في طلب الدنيا ومن رأى من مجلدات النوادر والمضاحك أو قرأ منها شيأ فانه يصدر منه فعل قبيح فضيع ومن رأى من مجلدات عيوب الناس وهجوهم وما لا منفعة فيه أو قرأ منها شيأ فانه يغتابه الخلق ويشتهر بينهم بالسيرة الذميمة وقيل رؤيا المجلدات اذا لم تفتح ولم يعلم ما فيها فهو حصول منفعة وان علم كان تعبيرها على ما تقدم وقيل رؤيا المجلدات مالم يحدث بها احداث منكر في اليقظة فهو خير على كل حال وان حصل ما ينكر فليس بمحمود وقيل من رأى أنه يجمع مجلدات كثيرة فانه يحيط بعلوم شتى فان قرأها كانت احاطته على اصل وحقيقة وان لم يقرأها فضد ذلك ومن رأى انه يجلد كتابا فانه يحسر الى رجل فاضل وكذلك الحبك ومن رأى انه يقرأ التوراة فانه يؤول بحصول قوة من قبل الاكابر وذي الحشمة وينال من أعمالهم خيرا ومنفعة ومن رأى أنه يقرأ التوراة جهرا بصوت عال فانه يؤول بالخصومة لكنه يظفر بالحق ويحصل له مراده ومن رأى أن أحدا يعلمه قراءة التوراة فانه يدل على حصول الخير وقيل ان التوراة تؤول بالكبير القديم الهيبة العاقل ومن رأى أن يقرأ التوراة من حفظه لامر كتاب فانه يظفر بحاجته بعد مخاصمة ومن رأى أنه يقرأ الانجيل من الكتاب فانه يحصل له منفعة من قبل النصارى ومن قرأه من غير كتاب فانه يخدع بالباطل عن الحق ويكون محبا للنصارى ورؤيا الصفر قال ابن سيرين من رأى أنه

يقرأ صحف ابراهيم أو صحف موسى فانه يدله أحد على طريق الصواب ويعلمه من طريق الخطأ خصوصا اذا قرأ من الكتاب ومن رأى أنه يقرأ الصحف من ظهر القلب فانه يدل على معيشته بين الناس بالنفاق وقال جابر المغربي اذا رأى المسلم انه ترك الصحف واستغل بقراءة صحف ابراهيم أو موسى فانه يدل على ضعف اعتقاده في دين الاسلام ويكون شبيها باليهود والنصارى ويكون مائلا الى ما هم عليه ورويا الزبير توول بالخير فمن رأى أنه يقرأ الزبور من الكتاب فانه يختار الفعل الحسن ومن رأى أنه يقرأ من ظهر القلب فانه يدل على نفاقه وريائه في الافعال (وقال) أبو سعيد الواعظ من رأى انه يقرأ صحيفة من صحف احد من الانبياء فهو خير ومن رأى انه يكتب صحيفة أو ينظر فيها ولا يحسن قراءتها فانه يصيب ميراثا لقوله تعالى ان هذا لفي الصحف الاولى صحف ابراهيم وموسى ومن رأى أنه يقرأ وجه صحيفة أصاب ميراثا وان قرأ ظهرها فانه يجتمع عليه دين لقوله تعالى اقرأ كتابك كفى بنفسك اليوم عليك حسيبا فان رأى نفسه حاذقة من قراءة ذلك نال

ولاية ومالا فان رأت ذلك امرأة فانها تكسب جملة في معاشها ومن رأى آية من كتب الله المنزلة مكتوبة على قميصه فانه يدل على انه معتصم بأي كتاب هي منه في جميع أحواله واذا رأى أحد من أهل الذمة وفي يده مصحف أو كتاب غريب فانه يقع في شدة (فصل في رؤيا الحيا كل) من رأى هيكلا وعنده حامل تأتي بولد ومن رأى أنه مقلد بهيا كل ان كان من اهل الدولة فانه يسافر وان كان من اهل المعاش فانه يهيئ امر اوان كان لصا او مجرما واذا سرقة قبيحة تشكر عليه فانه يسجن ويصير في حوز صاحب الشرطة وقيل ان كان مشكور السيرة يكون في حوز من اعدائه ومن راى انه حامل هيكلا فان كان ممن يليق فانه يكون له مهابة في اعين الخلق لقول بعضهم فلان هيكل اى مهاب ورب ما دل الهيكل وحمله على الحرب والخصام ومن راى هيكلا معلقا على دابة فتعبيره على وجهين حسن الدابة وحصول المنفعة منها او مرضها وتعليبها ومن رى هيكلا وقد حصل به ما ينكر في اليقظة فليس بمحمود وقيل رؤيا الحيا كل جماعة يحصل بهم حفظ (الباب التاسع) في رؤيا الاذان والدعاء والعبادة والذكر والخطبة والوعظ والمجالس العلمية (فصل) في رؤيا الاذان (قال) ابن سيرين من رأى انه يؤذن في مكان معروف ان كان مؤمنا من اهل الصلاح ومتقيا يرزقه الله تعالى زيارة الكعبة لقوله تعالى واذن في الناس بالحج الآية ومن رأى انه يؤذن في مكان مجهول فانه مكروه غير محمود وان كان الرائي فاسقا فانه يسرق ومن راى انه يؤذن على منارة مسجد فانه يدعو الخلق الى طاعة الله تعالى ومن راى انه يؤذن على فراشه وهو نائم فهو انه تخاف زوجته وعياله ومن رأى انه يؤذن في باب داره فانه يدل على قرب أجله ومن رأى انه يؤذن وسط داره فانه يموت ولده أو اخته ومن رأى انه يؤذن في صحة فانه يموت والده أو عمه ومن رأى انه يؤذن على سطح جيرانه فانه يظن

صغر مقداره ونقص بدنه واصفراره فانه المغلوب أيضا في اليقظة لما دل شاهد الرؤيا وقد يكون الغالب أيضا لما من غير شاهد لما في الرؤيا من انها تقع مثلا بمثل أو اختلف الجنسان في المصارعة فالصارع أحسن حالة من المصروع كالانسان والسبع ومن رأى ان رجلين يتصارعان فصرع أحدهما صاحبه فان المصروع منهما أفضل حالا من الصارع والمصارعة مخاصمة فمن رأى انه صارع فصرع غلب والمرأة اذا رأت ان النبي صلى الله عليه وسلم صارعها فصرعها ولمس على صدرها مات زوجها وتزوجت بآخر والصراع دليل على مرض المصروع ورجما دل على عافية المريض من مرضه الا أن يكون غالب الآدمي فانه دليل على موته وان صارع في المنام حيوانا فقتله دل على خلاصه من شدته وان صارع ذميا دل على غلبه وقهره لاعدائه (صرع الجن للانسان) من رأى في المنام انه صرع من الجن فانه يأكل الربا أو يعمل السحر او يذهب ماله ومكروب له ومهموم (صلب) في المنام نعمة للمصلوب وولاية بنالها فمن رأى انه صلب وهو أهل للولاية نالها وان فارق الحياة في صلبه نقص دينه في ولايته فان صلب ولم يمت فانه يتولى ولاية يسلم فيها دينه ويكون عادلا في ولايته ومن رأى انه صلب وهو من عامة الناس فانه يذل ويقهر ومن رأى انه مصلب وهو من الذين يسيرون في البحر فان الصلب دليل خير لان مركبه من خشب ومن اكل لحم مصلوب في منامه فانه ينال خيرا من قوم رؤساء والصلب لاهل القضاء والمدابر دليل خير ورفعة ومن رأى انه صلب ميتا فانه يصيب رفعة في دنياه مع فساد دينه فان صلب حيا لم يفسد دينه بل ينال رفعة وشرفا وسلطانا وان رأى انه مصلوب ولا يدري متى صلب فانه ان خرج منه مال اغترب وعاد اليه ذلك المال وقضيت حوائجه فان صلب مقتولا فانه يكذب عليه في تلك الرفعة وان رأى ان يأكل لحم مصلوب وخرج منه دم وكان لسانا كله ظاهرة فانه يغتاب رجلا سلطانيا ميتا والمعمول به ما جور نحو روح الدم وقيل من أكل لحم المصلوب فانه يركب البريد ومن رأى انه ركب البريد فانه يموت ومن رأى انه مصلوب على سور المدينة والناس ينظرون اليه فانه ينال رفعة وسلطانا وتسير الاقوياء تحت يده وان سال منه الدم فان رعيته ينتفعون به ومن رأى انه يصلب في المدينة فان ذلك يدل على رياسة تكون على حسب الموضع الذي كان فيه الصلب والصلب دليل خير في الفقراء ويدل على

ظهور الاشياء الخفية وفي الاشياء دليل ردىء فانه يدل على فساد أمورهم ومن كان غير متزوج فان ذلك يدل على تزويجه ويدل في العبيد على عتقهم ومن يريد أن يقيم في منزله ومن يضاف أن يتوجه في ناحية يدل على خروجه من مكانه وأرضه والصلب منكسا دليل على الارغام والرجوع عن السفر والصلب للاغنياء فقر لأن المصلوب يصلب عريانا والفقراء دليل غنى وفي مسافر البحر دليل نيل المراد من أسفارهم والنجاة من الاهوال (صلب الانسان) في المنام رجل يعتمد عليه شديد فمن رأى صلبه قويا رق رزانة لان الصلب موضع الرزانة ومن رأى بصلبه ضعفا أو قوة فانسب ذلك الى ولده ومن رأى صلبه قويا رق عقلا وقيل ولد اقويا ورجا دل الصلب على الصلب والصلب هو الشديد من كل شيء فقوته وسلامته دليل على الزوجة البكر للاعزب وللمتزوج على الولد ومن ثبت في صلبه شعيرة صلب عليها ان كان مريضا بصلبه ورأى ان صلبه صار من حديد أفاق من مرضه (صدر) اتساعه في المنام وحسنه دليل للكافر على اسلامه وهو للعاصي توبة وانشراح للطاعة ويدل على تيسير العسير ومن رأى تحوبه في صدره في المنام دل على شكايته به وان كان مريضا به دل على برئه عما يشكو منه ورجا دل حسن الصدر على الايثار ورجا دل الانشاء بالصدر على الفوق ورجا دل الصدر على ما يكتمه فيه من علم أو مال أو هدى أو ضلالة والصدر ضيق أو زوجة أو منصب تجتمع فيه الصدور وضيق الصدر ضلال فان رأى ذمي ان صدره ضيق نال خسران في ماله وقيل ان سعة صدر الانسان مضاوة وضيقه بخل ومن رأى ان صدره تحول حجرا فانه يكون قاسي القلب وسعة الصدر أيضا تدل على الظلم والصدر بيت الهم والفرح فمن رأى صدره واسعا نال سرورا ومن رأى ان صدره ضيق نال ضيق وهم وقيل سعته للاسلام وضيقه للطغيان واذا رأى الكافر سعة صدره فانه يسلم ويربح في تجارته ومن رأى وجعا بصدره فقد أذنب ذنبا وهو يتوب عليه وقيل انه ينفق مالا في اسراف من غير طاعة الله تعالى وقد يعاقب عليه واذا رأى الرجل في صدره نهدين فانه يتزوج اذا كان أعزب أو انه يعشق فيعتضح (صدغ) الصدغان في المنام ابنان غير يعان مباركان فمن رأى بهما حدثا من خير أو شر فهو حادث في الابنين ورجا دل الصدغ على الشقاء ومن رأى من المرضى ان صدغه صار من حديد

الكفار قرن ومن رأى انه يؤذن ويقيم الصلاة وكان محبوسا فانه يطلق من حبسه ومن رأى انه يؤذن بلهو ولعب فانه يدل على قرب أجله (وقال) جابر المغربي من رأى انه يؤذن في العصر امجنفرده فانه يدل على قرب أجله ومن رأى انه يؤذن على رأس جبل فانه يدل على الكلام الصدق في حق جليل القدر وقيل من رأى انه يؤذن على المأذنة فانه هو قدر ومن رأى انه يؤذن في محراب فانه يدل على السفر والرجوع بالسلامة وحصول المراد ومن رأى انه يسمع الاذان فانه يكون كسلانا في الصلاة ومن رأى انه يسمع صوت الاقامة فانه يدل على التوفيق لفعل الخير وقيل من رأى انه يؤذن ويقيم الصلاة وقوم يجتنبونه لا يأتون الصلاة فانه يدعو قوما الى الحق فيأبون ويكونون ظالمين لقوله تعالى فدمدم عليهم ربهم بذنبهم أن لعنة الله على الظالمين وقيل من رأى انه يكبر في الصلاة فان أحسن التكبير اتبع طريق السنة وان لحن تؤول على ثلاثة أوجه شهادة بعدوه أو حصول فرح أو حزن ومن رأى انه يؤذن على مطمح فانه شهر بسبب امرأة وعاقبته في ذلك الى خير وقيل من رأى انه يؤذن بمكان لا ينبغي الاذان فيه فانه لا خير فيه وربما حصل له جنون وما أشبه ذلك وقيل من رأى انه يؤذن أو رأى أحدا يؤذن على ظهر بهيمة فهو سفر ومن رأى انه يؤذن في مركب فانه يدل على تسهيل الأمور وكذلك اذا رأى انه يؤذن على رأس ومن رأى انه يكبر في الاعياد فانه يعظم شعائر الله ولا بأس بهذه الرؤيا وقال جعفر الصادق رؤيا الاذان تؤول على اثني عشر وجها حج وقول حسن وأمر وقدر ورياسة وسفر وموت ودفع افلاس وخيانة وتجسس وقلة دين ونفاق (فصل في رؤيا الدعاء) من رأى انه يدعو لنفسه ويطلب من الله عز وجل الرحمة والتضرع تكون خاتمته الى خير وتقضى حوائجه ومن رأى انه يدعو لرجل صالح يصل اليه خير الدنيا والآخرة والدين ومن رأى انه يدعو لرجل معتد أو ظالم فانه يكون معينا له في ظلمه وفساده ومن رأى انه يدعو لجميع الخلق فانه يطلب صلاح أحوال الخلق ومن رأى انه يدعو لنفسه

خاصة فان الله تعالى جازاه بقوله تعالى وزكريا اذ نادى ربه رب لا تذرنى فردا وأنت خير الوارثين وقيل من رأى انه يدعو ويدعو له فهو خير وبركة ومن رأى انه يدعو عقيب الصلاة فانه غاية أمره ومن رأى انه يدعو على انسان فانه يقهره بالكلام وان دعى على نفسه فانه لا يشكر نعمة الله ومن رأى انه يريد الدعاء ولا يستطيع فلا خير فيه ومن رأى انه يدعو فى منامه فانه يدل على اعمال أمر وقال أبو سعيد الواعظ من رأى انه يدعو دعاء معروفا فانه يصلى صلاة مفروضة ومن رأى كأنه يدعو دعاء ليس فيه اسم الله تعالى فانه يصلى صلاة رياء ومن رأى كأنه يدعو به فى طلبه فانه يظفر به ومن رأى كأنه يدعو ولا يستجاب له فانه يكون من الذين قال الله تعالى فيهم ما دعاء الكافرين الا فى ضلال ومن رأى كأنه يدعو بدعاء الاستفتاح فانه يدل على الفتح فى العلم ومن رأى كأنه يدعو بدعاء القنوت فانه يدل على الصلاة فى الجماعة ومن رأى كأنه يدعو بدعاء الاستخارة فانه يدل على الاستقامة فى الدين ومن رأى كأنه يدعو بدعاء الاستسقاء فانه يدل على الخير والبركة ومن رأى كأنه يدعو بدعاء الختم فانه يدل على الموت على الايمان ومن رأى كأنه يدعو بدعاء الاستعاذة فانه يدل على الخوف من الله تعالى ومن رأى كأنه يدعو بدعاء الاستغفار فانه يدل على التوبة ومن رأى كأنه يدعو بدعاء الاستعاذة من الشيطان الرجيم فانه يدل على الخوف من الله تعالى

ومن كيد الطاعين فان نفى أذنيه من ومع أوقبع فان ذلك يدل على أخبار سارة تأتيه من بعض النواحى وقيل من رأى انه يأكل من ومع أذنيه فانه يأتى الغلمان (صفير) هو فى المنام دليل على التخلق باخلاق أهل الشرك وكذا التصفيق وربما دل فعل ذلك فى المنام على الامراض الموجبة للاصفرار أو تعطيل المساكن وخلوها فان ذلك مما يتطاير الناس به (صفر) هو فى المنام مال من قبل اليهود فمن رأى أنه يذيب صفرا فانه يخاصم فى أمر من متاع الدنيا ويقع فى ألسنة الناس وقيل من رأى فى منامه صفرا فانه يسمع كلام سوء ويرمى بهتان والصفر رجل مفتخر بمتاع الدنيا ومن ضرب به فانه طالب متاع (صوت) هو فى المنام صيت الانسان وذكره فمن رأى أن صوته قوى فهو صيته فى الناس وذكره فيهم وان رأى أنه ضعيف فهو ضد ذلك ومن رأى انه يرفع صوته فانه يتسلط على قوم بقدر رفعة الصوت ويكون ذلك فى منكر فان رأى انه سمع صوت انسان فانه ينال ولاية بقدر صفاء صوته وطيب نجبرته وصحة جسمه وصوت الانسان اذا سمعه من بعض الحيوان يدل على منافع كثيرة عظيمة خصوصا اذا رأى الانسان انه يكلمه بشئ يحبه ويستلذه ويرى ان الذى يقال له حق ويصدق به فان رفع صوته فوق صوت عالم فانه يرتكب معصية والصوت الضعيف وجل وخوف وغض الصوت دين وتواضع والولاة وأصحاب الشرط اذا خفى صوتهم وضعف يعزلون عن ولايتهم ويضعفون ويذلون وصوت الدراهم فتنة بين ضاربيها من الملوك ومعاملها الخباز وعدو وضرب راحة وسماع الدنانير أخبار مفرحة وسماع الفلوس أخبار منكدة وقيل أصوات الدراهم والدنانير تدل على الكلام الحسن وصوت الدراهم التى لا نقش عليها تدل على كلام فيه ورع وصوت الدراهم الجياد والدنانير كلام حسن يسمعه من موضع يجب استزادته ان كان فى صداقة وان كانت بهرجة فنازعة فى عداوة ولا يدقطع ذلك الكلام صوت الزنبور ومواعيده من رجل طعان دنى لا تتخلص منه دون أن تستعين برجل فاسق وصوت الشاة فى المنام لطافة من حاملته أو برمى رجل مسكين وصوت الجدى والحمل والكبش سرور وخصب وخير وصهيل الفرس نيل هدية من رجل شريف أو جندى شجاع ونهيق الحمار شتمة من عدو سفيه وصوت البغل صعوبة يراها من رجل صعب وخوار العجل وأصابه بلاء وشدة وان كان جاهلا فحقارة فى أعين الناس وان كان من أهل الذمة يدل على اسلامه أو قرب أجله وان كان سلطانا مصلحا يدل على عدله وانصافه وان كان مفسدا يتوب الله عليه وان كانت امرأة فيتبعها ضع زوجها وقيل يشتهر على رؤس الاشهاد بكلام لا خير فيه وقيل انها تتزوج وربما تطلق أو تأتى بولد من الزنا وعلى كل حال لا خير فيه ومن رأى انه يخطب وكان اميرا أو عالما أو صاحب وظيفة وأتم خطبته فانه تثبت فى رياسته ومنصبه واتمام لقضاء حوائجه وان لم يتم خطبته فالامر الذى يطلبه يتعذر عليه وربما عزل عن وظيفته ومنصبه ومن رأى انه يتكلم بكلام يخالف الشريعة فانه يشتهر بالفضائح فيستغفر الله من ذلك ومن رأى ان الخطيب عزل عن خطابته أو بدل بغيره أو حدث له حادث فتغيير ذلك فى ملك ذلك المكان (فصل فى رؤيا مجلس الوعظ والوعظ) من رأى انه يعظ الناس وكان أهلا للولاية فانه يتولى أمرا يصلح فيه وان كان ذا أمر فانه ينفذ ومن رأى انه يعظ الناس ويأمرهم وينهاهم فانه يدعو أقواما الى الحق وسبيل الرشاد ومن رأى انه لم يتم وعظه فان حاجته تتعذر عليه ولا يتم له أمر هو طالبه وقيل ان الوعظ اعراض عن قوم بعظهم ومن رأى مجلسا يحتوى على جماعة من العلماء وهو مجالس صدر المكان وليس هو أهلا لذلك فانه يبتلى ببلية يذكرها الناس ويقبل قولهم فيه ويصدقوا عليه وان كان أهلا فهو زيادة علم ورفعة ان كان المجلس انعقد بسبب محاكمة أو زواج فهو دليل على الدخول فى أمر مهول عاقبته الى خير وان كان بسبب تدريس أو حديث أو فقه أو ما شبه ذلك فهو حصول خير وبركة وقيل رحمة من الله تعالى وربما دل على شبه ذلك فمن رأى انه أحدث فى مثل ذلك المجالس ما ينكر فى اليقظة فانه لا خير فيه ومن رأى انه يقول وعظا أو يسمعه فانه يؤول بحصول منفعة لقوله تعالى وذكر فان الذكرى تنفع المؤمنين ومن رأى انه يذكر الناس وليس من أهل ذلك هم وغم وهو يدعو الله تعالى بالفرج والله أعلم بالصواب

*(الباب العاشر) فى رؤيا مكة والمسجد الحرام وما هنالك من الاماكن الشريفة وكذلك المدينة الشريفة على ساكنها أفضل الصلاة والسلام والبيت المقدس

وما يشبهه من الاماكن والاعمال الخ وغير ذلك مما يناسب المعنى (فصل في رؤيا مكة حرسها الله تعالى) قال ابن سيرين من رأى انه في مكة فانه يزور الكعبة ومن رأى انه يتوجه الى مكة بسبب التجارة لا للزيارة فانه يكون حريصا لحب الدنيا وقيل زيادة رزق ونعمة ومن رأى انه في طريق مكة فان الله تعالى يرزقه الخ ومن رأى انه في مكة وهو مشتغل بالزهد والصلاح والعبادة يحصل له خير ومنفعة في دينه ودنياه ومن رأى انه مشتغل فيها بالشر والفساد فانه ضد ذلك (وقال) اسمعيل الاشعث من رأى ان مكة معمورة كثيرة النعم يحصل له خير ونعمة ومال ومن رأى مكة ضد ذلك فهو ضده وقيل من رأى انه بطريق مكة فان كان مريضا يطول مرضه وربما يكون قريب الاجل وما له الى الجنة ومن رأى انه في حرم مكة فانه آمن من آفات الدنيا لقوله تعالى أولم يروا أنا جعلنا حرما آمنا ويتخطف الناس من حولهم الآية ورجا يرزق الخ ومن رأى في الحرم ملكا عادلا يشتهر اسمه بالمعروف والاحسان وفعل الخير وان كان ظالما قاصده وقيل الدخول الى الحرم هو الدخول الى حرم السلطان ومن رأى الكعبة

والثور والبقر وقوع في فتنة وصوت الجمل سفر طويل كالهيج والجهاد وتجارة رابحة وزئير الاسد هول وهيبة وخوف من سلطان ظلوم وأصوات البهائم هموم وانكاد ومخاوف وصهيل الخيل عز وقوة ونباح الكلب كلام وخوض فيما لا يعني وصوت الفهد دلال وبطر وهدير الحمام نوح أو نكاح وصوت الخطاف كلام مفيد أو سماع قرآن ونقيق الضفدع طرب أو أصوات حراص وصوت الأفعى بحارب وانذار ونهيق الحمار دعاء على الظلمة وصوت البغل كلام وخوض في الشبهات وصوت الجمل تعب ونصب وصوت الاسد تيه وتهديد وتوعد وصوت الهرة صخب وغيبة وهمز ولمز وصوت الفار اجتماع وألفة ورزق وصوت الظبي حنين الى الوطن وصوت الذئب ينذر بالسرقة وصوت الثعلب انذار بالهروب والانتقال وصوت ابن آوى أمور مهمة في الخير والشر وصوت الهرة تشنيع من خادم أو فاجر وصوت الفأر ضرر من رجل نقاب فاسق أو معرفة شيء له وصوت الظبي نيل جارية حسناء أعجمية وصوت الذئب خوف من رجل أص غشوم وصوت الثعلب نيل كدر أو حقد من كاذب أو رجل خبيث وصوت ابن آوى صراخ نساء أو صياح الساكنين والياسين من النعمة والغنى والخير ونباح الكلب ندامة وتشوز وسعي في الظلم وصوت الخنزير ظفر بأعداء حمقاء أشقياء وقيل أموال منهم وصوت العقرب من رجل مذبذب طامع وظفر به وصوت النعام نيل خادم شجاع مدبر وان كرهه نالته عار وصوت الحمام امرأة فارقة مسلمة شريفة مستورة وصوت الخطاف موعظة من واعظ وانذار وصوت الضفدع دخول في عمل رجل عالم أو رئيس سلطان وقيل هو كلام قبيح وصوت الحية توعد وبغي من عدو كاتم العداوة ثم ظفر به وكره المعبرون صوت طير الماء والطاووس والدجاج وقالوا انه هم وحزن وصوت الغراب فراق ونفي وكل صوت قبيح سماعه هم وأمر نكد والصوت الطيب سرور وفرح (صياح الانسان) من رأى أنه يصيح على قوم فانه ينال دولة لان الصيحة هي الدولة في كلام العرب ومن صاح وحده فانه يذهب بطشه وتضعف قوته والصيحة تدل على الفتنة لحدوث بلاء من سيف او هدم أو غرق أو نازلة او مرض تصيح الناس فيه الى الله تعالى (صحة البدن) في المنام تدل على السقم لانها ضده وربما دلت الصحة على النعمة (صعود السماء) في المنام وغيرها الصعود ضد

رعايا الخليفة أو السلطان وقيل من رأى ان داره صارت كعبة والناس يزورونها فانه يلي امرا يحتاج الناس اليه وربما يكون اماما لجماعة أو يرزق خيرا ونعمة (وقال الكرماني) رؤيا الكعبة أمن وايمان واسلام وان رآها مريض فانه يعافى ويستجاب دعاؤه ومن رأى انه يمسح وجهه بالحجر الاسود او يقبله فانه يصحب فاضلا من اهل العلم ويكتسب منه فوائد ومن رأى انه تحت ميزاب الكعبة فانه يحج وتقضى حاجته أو يزور تربة المصطفى عليه السلام ومن رأى انه في مقام ابراهيم فانه يحج ويرجع سالما ومن رأى انه على سطح الكعبة فقد نبذ الاسلام بمعصيته ومن رأى الكعبة

من غير عمل منه في المناسك فانه متهاون في الدين ومن رأى انه طاف بالكعبة وعمل شيأ من المناسك فانه صلاح في دينه ودنياه بقدر عمله في المناسك ومن رأى انه مستقبل الكعبة شاخص اليها فهو مقبل على صلاح دينه ودنياه أو يخدم سلطانا ومن رأى انه نقص من المناسك شيأ على خلاف السنة فان ذلك حدث في دينه ومن رأى الكعبة في داره فانه يكون ذا عز وجلال وحرمة أو يتزوج امرأة جليلة القدر من اهل الخير والسداد ومن رأى في الكعبة منافع فهو عائد على الخليفة أو الامام ومن رأى انه دخل البيت فانه آمن لقوله تعالى ومن دخله كان آمنا وقال جعفر الصادق رؤيا الكعبة على خمسة أوجه شليعة وامام كبير وايمان واسلام وامن للمؤمنين ومن رأى انه عند الصفا فانه صاحب عيش ومن رأى انه يسعى فانه يسعى في الخير ومن رأى انه واقف بعرفات فانه تكبر ذنوب وغفران من الله تعالى ومن رأى انه بوادي منى فانه يبلغ منا وان كان مريضا فانه يشفى وقيل انه اقلاع عن ذنوب ووصول شفاء على الوجهين لدخوله ضمن شعر يا عاديا نحو الحجاز ولعلع * عرج على وادي منى والاجرع

[illegible] لا يخيب راجيها * فيها الشفاء لكل قلب موجع ومن رأى انه يأخذ الاماكن المعروفة هنالك فهو حصول خير
على كل حال ومن رأى انه حج وعاد من حجه فانه بلوغ مقصود وتكفير ذنوب وسلوك طريق ومن رأى انه فعل شيأ من المناسك
فهو خير على كل حال وقيل ان الاحرام تجرد في العبادة أو خروج من ذنوب ومن رأى انه في ركب فانه يدل على حصول رحمة لقول
النبي صلى الله عليه وسلم الجماعة رحمة ومن رأى انه حط مع الركب في محطه فانه حصول راحة وان رأى ان الركب رحل وهو
تخلف عنه فيؤول على ثلاثة أوجه غلظة وإشتياق وبكاء ومن رأى انه في قافلة وهو يطلب شيأ لا يجده فلا خير فيه واما
الاماكن المعروفة فربما يفسر غالبا على اسمها كالينبوع فانه نبع خير وخليص فانه تخليص من الخلاص وما اشبه ذلك
(فصل في رؤيا المدينة) على ساكنها افضل الصلاة والسلام من رأى انه في مدينة الرسول عليه الصلاة والسلام فانه يدل على مصاحبة
التجار وحصول الخير منهم في الدنيا ٤٨ والدين ومن رأى انه في حرم النبي عليه السلام فانه حصول خير وان رأى انه واقف

بأبواب الحرم أو بأبواب
الحجرة الشريفة وهو يستغفر
الله تعالى فانها توبة ومغفرة
لقوله تعالى ولو انهم اذ ظلموا
انفسهم جاؤك فاستغفروا
الله واستغفر لهم الرسول
لوجدوا الله توابا رحيما ومن
رأى ان النور يصعد من
ضريح النبي صلى الله عليه
وسلم فانه يهاء في دينه وذاته
ومن رأى انه بين القبر
والمنبر فانه يدل على انه من
أهل الجنة لقوله عليه
السلام ما بين قبري ومنبري
روضة من رياض الجنة
ومن رأى انه يزور احد
الصحابة فانه يتبع سنته
وقيل رؤيا المدينة الشريفة
تؤول على سبعة أوجه أمن
ورحمة ومغفرة ونجاة وتفريج
من هموم وغموم وطيب عيش
ووجوب الجنة وهداية
الى طريق الرشاد ومن رأى

الهبوط فان انتهى الى حلوفة قدر علوه يكون هبوطه وربما دل على ظلم النفس ومن رأى انه
صعد الى السماء حتى بلغ نجومها وتصول نجما من النجوم التي يهتدى بها فانه ينال ولاية ورياسة
شريفة عظيمة وان صعد جبلا فهو هم وسفر والصعود رفعة وكل هبوط ضعة وان صعد عقبة فهو
ارتفاع وسلطنة مع تعب فان رأى انه صعد الجبل فان الجبل غاية مطلبه يبلغها بقدر ما رأى
انه صعد حتى يستوي فوقه وكل صعود يراه الانسان جبلا وعقبة وتلا وسطحا او غير ذلك فانه
نيل ما هو طالب من قضاء الحاجة التي يريدها والصعود مستويا مشقة ولا خير فيه (صعلكة)
في المنام دليل على الفقر المؤذي والكفر (صعوبة العيشة) في المنام فتنة ومشقة خصوصا
ان خالطها الشعر الابيض في المنام وربما كان اصعب الاصل (صد) في المنام امر من الامور
يدل على الكفر (صلات) لارباب الاحتياج في المنام دالة على ارغام العدو واطفاء غضب
الرب لان صفقة السر تطفئ غضب الرب الا ان يصل اهل الاثم فهو مكروه ويحذر يفعله
(صدمة) من صدمه في المنام ما اتكاء دل على فراقه ولدا او مالا (صرير الباب) في المنام شر يكون
من الحراس او الطلاب او بين الزوجين وربما دل على افشاء السر وصرير قلم الكاتب على الكاغد
او اللوح لارباب العلوم دليل على رفع درجاتهم وحسن ثنائهم عند الله تعالى وعند الناس
ولغيرهم دليل على كشف امرارهم وتعبهم (صك الوجه) في المنام دليل على الولد الذكر
بعد الاياس منه لقوله تعالى فصكت وجهها (صك الكتابة) في المنام من رأى انه كتب عليه
صك فانه يوم ربان يحتجم (صفوف) في المنام تدل رؤيتها على ائتلاف القلوب على لقاء العدو
والقيام بالحقوق وربما دل ذلك على ملازمة صفوف المصلين (صنج) الصنوج في المنام رجال
اصحاب دنيا وتكبر وسلف ومن رأى انه يضرب على بابه بالصنج يقلد ولاية في العجم والصنج
نكد او نكاح فاسد او رجل اعجمي (صناج) الصنوج في المنام المتخذة من الصفر رجل
متكبر يتباع الدنيا ماش تغل بالدنيا (صفار) هو في المنام صاحب متاع من الدنيا ومن رأى
الصفر يضرب على السندان وقع في خصومة ومن اراد الزواج ورأى شيأ من الصفر فان المرأة
طويلة اللسان والصفار رجل فاش يغش الناس ويخونهم وقيل هو رجل صاحب خصومة

انه يأخذ الاماكن التي حولها من المزارات فهو حصول خير على كل حال ومن رأى حدوث حادث فان
أو مالا يليق مثله في اليقظة لا خير فيه ومن رأى انه مجاور باحد الحرمين فانه يدل على استقراره في العبادة والطاعة (فصل في
رؤيا بيت المقدس والارض المقدسة) من رأى انه في الارض المقدسة فانه يدل على انه يأمر بالمعروف وقيل تطهير من ذنوب وقيل
حصول بركة وربما دل على العبادة ومن رأى انه في البيت المقدس فانه يكون صاحب ديانة وامانة وربما يحج وقيل امن وسلامة
ومن رأى انه مجاور فانه قناعة ومن رأى انه يدخل باب الرحمة فانه رحمة وان رأى انه يظاهره فلا خير فيه لقوله تعالى فضرب
بينهم بسور له باب باطنه فيه الرحمة وظاهره من قبله العذاب الآية ومن رأى انه يكان له اسم معين أول من اشتقاق اسمه ورؤيا
مدينة بروم التي بها روم الخليل عليه السلام حصول خير على كل حال وقيل رؤيا الارض المقدسة أو البيت المقدس يؤول على
أربعة أوجه بركة ومغفرة وقناعة وراحة (فصل في أفعال الحج وغيره) من رأى انه يجتهد في طلب الحج أو زيارة النبي صلى الله عليه

وسلم او البيت المقدس فانه يطلب امر المعبود او يشكر على فعله لقوله عليه السلام لا تشد الرحال الا الى ثلاث مكة والمدينة
وبيت المقدس وقيل يكون قاصدا ثلاثة امور قال بعضهم حلال في قدره وكمال في دينه وجمال في فعله لان النبي صلى الله عليه وسلم
شبه مكة بالجلال والمدينة بالكمال والبيت المقدس بالجمال ومن راى انه يقصد المسير الى احد الثلاث صار جدوا انه لا يستطيع الى
ذلك ولا قدرة له عليه فان كان غنيا تاثم بفقره وان كان فقيرا فانه يتعلق بامر لا يقدر عليه ومن راى ان عنده شيأ من آلة الحاج
وقصد بذلك اتمامة ترفه فانه مجتهد في فعل الخيرات ومن راى الحمل الشريف فانه يؤول على خفة اوحمى وسلامة وملك عادل
وحج وراحة ومن راى انه احدث في الحمل حادث فتأويله في الباب الحادي عشر في رؤيا الجوامع والمدارس والمساجد
وضرائح الانبياء والصالحين وانزارات والبيمارستانات والمآذن وصوامع اى الكنائس وما يناسب ذلك (فصل) من راى
جامعا او مدرسة او مسجدا فهو امن ومن راى انه يعمر ذلك يكون عالما يقتدى به وقال جابر

فان راى انه يعمل عمل المنار او يزينه او التزويق او غير ذلك فانه يتفق مع الناس لان
المنار موضوع لاكمال [illegible] في القيام بامر [illegible] ومن راى انه امام رجل مصلح بين الناس
في الحوادث فان جاء [illegible] ومن رأى انه امام مذهب فان [illegible] ومن رأى انه يصير
على يده الخير والابلاغ تشتهر [illegible] ومن رأى انه امام [illegible] فانه يتبع من هو اوذى سلطان
وتدل رؤيته على التوبة والتقرب والتباعد ان كان [illegible] ومن رأى انه امام الجامع اختصروا
سبع الاعضاء فهو دليل على الزيادة من الخير ومن رأى انه [illegible] فانه يؤذن
بموت شخص في [illegible] ومن رأى انه [illegible] الرياء والكذب والغش
والتدليس ورجحان [illegible] ومن رأى انه [illegible] ورؤيته على العلم
والهدى والاخبار [illegible] ومن رأى انه [illegible] فانه يصوغ الكلام
من دماغه ويزينه [illegible] ومن رأى انه [illegible] فهو دليل على
كل حال ومن رأى [illegible] الصباغ البصير هو الذي يصوغ
الكذب ويتعاطى [illegible] ومن رأى انه [illegible] فانه كذاب مفتن
للناس ومن رأى [illegible] ومن رأى انه [illegible] الناس في شيء خطير
يبدأ الشر ومتمم [illegible] ومن رأى انه [illegible] فانه يحب الدنيا وهو الذي
صنعته صارفة [illegible] ومن رأى انه [illegible] من الدنانير والدراهم
التي يأخذها [illegible] ومن رأى انه [illegible] وربما كان ميزانه
نفسه ولسانه [illegible] ومن رأى انه [illegible] مع الناس وقبل هو انه [illegible] ومن رأى انه [illegible]
باشتباه امور [illegible] ومن رأى انه [illegible] كلاما ينفع [illegible] ومن رأى انه [illegible]
واخذ منه دراهم [illegible] ومن رأى انه [illegible] فيها الى سؤال فتيه او [illegible] ومن رأى انه [illegible]

ومن رأى انه يعمر مسجدا انه يتزوج امرأة دينة ومن رأى انه في جامع او مدرسة او مسجد وحوله ورد وازهار وخضرة منشورة يظن فيه الخير وهو يرى من ذلك ومن رأى انه دخل مدائنهم فانه امن وراحة وزيادة تقوى وقيل من رأى انه يعمر شيأ من ذلك فانما ان يعمر في اليقظة ايضا او يعمل عملا صالحا وان كان اهلا ان يتولى امرا فانه يتولاه او يتزوج احدا او يتصرف في الدين او يصح في جامعه او يبني حماما او خانا او حانوتا او ما اشبه ذلك ومن رأى انه زاد في شيء من ذلك فانه يفشو دينه خير كثير من توبة او يعمل عملا صالحا او ينصف من نفسه ومن رأى انه في احد هذه

[illegible] ومن رأى انه دخل [illegible] وقولوا حطة تغفر لكم الآية
ومن رأى انه اتى مسجدا [illegible] ومن رأى انه [illegible] ومن رأى انه دخل خانا فانه يعين رجلا في دينه ويخلصه من الضلالة
ويحسن ظنه في الناس ومن رأى انه دخل [illegible] ومن رأى انه [illegible] فانه يقطع قرابته ويمنعهم
رفده ومن رأى انه [illegible] ومن رأى انه [illegible] ومن رأى انه [illegible] ومن رأى ان
حصيرا [illegible] ومن رأى ان [illegible] ومن رأى انه [illegible] وقيل نقص في دين الراقي ومن رأى انه يفعل [illegible] ومن رأى انه [illegible] ومن

يقوم مقامه ورؤيا المدرسة تؤول بالقضاة والعلماء والفقهاء والمحدثين وتؤول بامرأة جليلة القدر ومن رأى انه فاتح بابا فانه يدل على قيامه في مهم الملك ومن رأى انه جالس فيه فانه يقرب منه وقيل رؤيا المحراب خير وسلاح ما لم يكن فيه شين وقال جعفر الصادق رؤيا المحراب على خمسة أوجه امام مسجد وسلطان وقاض ومحتسب وواسطة شر واما المأذنة تؤول بالسلطان أو من يقوم مقامه أو بالقاضي وقال ابن سيرين رؤيا المأذنة تدل على رجل يدعو الناس الى الخير ومن رأى انه مؤذن فانه يفعل الخير ويجمع جماعة من أهل الخير والاسلام بسبب خير ومن رأى انه أخرب مأذنة فانه يفعل فعلا سيئا يتفرق بسببه ذلك جماعة من أهل الاسلام ومن رأى ان مأذنة سقطت بلا سبب وخربت فانه يتفرق أهل ذلك المكان أو يموت مؤذنها وقال الكرماني المأذنة سلطان أو رجل جليل القدر ومن رأى ان مأذنة استحدثت بعمارة فانه رجل جليل القدر يكون هناك ومن رأى ان رأس المأذنة من نحاس وشبهه فانه يدل على ظلم سلطان وان

٥٥

كان من فضة أو ذهب فانه سلطان جائر وله مدارات وان كان من خشب فانه سلطان كذاب لا دار ليس له قول ولا قرار وقيل ان كانت المأذنة من حجر فانه سلطان وان كانت من لبن فهي من يقوم مقامه وان كانت من خشب فسقيه ومن رأى انه وضع طعاما على مأذنة فانه يجور على ذلك المكان على الرعية ومن رأى ان صواري القناديل نصبت على مأذنة فانها زيادة أبهة لحاكم ذلك المكان وان رآها قامت فضده ومن رأى انه على مأذنة فانه يتقرب الى ملك وقال جعفر الصادق المأذنة على أربعة أوجه سلطان ورجل جليل القدر وامام ومؤذن ومن رأى منبرا ورحابا الامام الاعظم أو من يقوم مقامه وان رأى فيه ما يزينه او يشينه فتأويله كذلك ومن

ان ان

رأى انه على منبر يتكلم بالعلوم والحكمة أو يخطب فان كان من أهل ذلك المكان يحصل له من الامام أو من يقوم مقامه علو قدر وشرف وان لم يكن كذلك يحصل ذلك الخير لاحد من أهله أو جيرانه ان كان فيهم من هو بتلك المثابة ومن رأى انه على منبر وهو يتكلم بما لا يليق فانه يشتهر بالمعاصي ويعاقبه يصلب ومن رأى السلطان على منبر قد وقع اما بكسر المنبر تحته فانه يقع عن مرتبته اما بموت او بغيره وان رأى الخطيب انه على المنبر يقرأ الخطبة ولم يتمها ونزل من المنبر فانه يعزل من خطابته وان رأت المرأة انها تقرأ الخطبة وتتكلم بالعلم والحكمة فانها تفتضح ومن رأى انه وقع من المنبر فان كان عالما أو جاهلا فانه يرى في حقه ملائه سقوط حرمة وحصول مذلة وقال جابر المغربي من رأى انه على المنبر ان كان عالما يعلم قدره وان كان جاهلا يعمل في السرقة ويصلب وقيل من رأى نفسه تحت منبر فانه يقهر من ذي سلطان ومن رأى انه نام على منبر فهو قرب لسلطان وفي أمن من

ويحزنه وكذلك لو قبض ذهبا ودفع دراهم اصابه مكروه وغرم والصيرفي تدل رؤيته على الغنى وسعة الرزق من الشبهات ورؤيته يعادل على العالم بقسمة الفرائض والعارف بالحساب كالكاتب ونحوه (صبان) تدل رؤيته في المنام على القرآن والذكر وما يخلص الذكر وعلى زوال الهموم والانكاد وقضاء الدين والصبان رجل صاحب بهتان فمن رأى صبانا فانه ان كان في دار فان شخصا يموت في تلك الدار (صيدلاني) وهو الذي يجمع الادوية يدل في المنام على رجل عالم مصنف الكتب لان الادوية تصلح البدن كما يصلح العلم الدين (صياد) هو في المنام رجل يميل الى النساء ويحتال في طلبهن ورؤيته يعادل الصياد على الخناس ورؤيته يعادل على صاحب الحمام ومعلم الكتاب وكل من يترصد الناس ويصيدهم بما معه من الصناعة والحيلة ورؤيته يعادل الصياد على القواد في خالط صيادا أو اعان صيادا فان كان صيده في البحر ويرزقه في البر فدلالة الصيد سالمة وان كان في الحرم أو بما لا يجوز في البر من التعاويذ وهو رمي وصياد السباع سلطان عظيم يمكر ويخدع السلاطين الغشمة الظلمة وصياد البزاة والصقور والبر اشق سلطان عظيم وصياد الطيور والعصافير رجل تاجر يمكر ويخدع اشراف الناس وصياد الوحش يمكر بأقوام يحمونه ويقهرهم وصياد السمك جامع النساء والبواري خاصة ومعلمهم وصياد الثعالب رؤيته على الظفر بالغرماء ان كان صائد وحش وصياد الهوج من الطير معلم الصبيان الغناء أو الوعظ (صواف) تدل رؤيته في المنام على الارباح والفوائد في زمن الشتاء وعلى الهموم والانكاد في زمن الصيف (صيقل) هو في المنام مثل الوزير يكون أمر الشريف والوضيع اليه ويكون ثابتا عادلا مهيبا والصيقل تدل رؤيته على زوال الهم والغم والعلم بعد الجهل ومراقبة العلماء الذين يبصرونه عيوب نفسه (صبي) هو في المنام هم وغم اذا كان طفلا بعمل والصبي المراهق بشارة واذا كان البلد محصورا والناس في شدة ورأى احد أن صبيا حسن الصورة دخل المدينة أو نزل من السماء أو خرج من الارض فان البشارة قد دنت والفرج لاهل ذلك الموضع والصبي البالغ عزة وقوة ومن رأى انه صبي يتعلم في المكتب فانه يتوب عن ذنب اذا كان تعلم قرآنا وان رأى الشخص من العلماء أو الولاة أنه يتعلم في المكتب فانه يجهل أو يتحول من العز الى

الحوان ومن رأى أنه أمرد فانه يرث ميراثا من أمه واذا رأى الفقير أنه صبي قد ولدته أمه فانه ينال رزقا وشفي والغني اذا رأى أنه صبي فلا يمد ذلك ولا يتم غناه واذا رأى المريض انه صبي فانه يموت ومن رأى نفسه صبيا رآه محاكه فانه يشهر ومن رأى وجهه في المرآة وجه صبي وكان له حامل فان امرأته تأتيه بولد ذكر يشبهه ورأى الصبي الصغير في المنام هم والصبي هدوء ضعيف يظهر صداقته ثم يظهر عداوته فان رأى أن له أولادا قد ولدوا له دل ذلك على هم وغم فان كان الولد ذكرا كانت العاقبة محمودة وان كانت أنثى كانت عاقبته مذمومة ومن رأى انه يحمل صبيا فانه يدبر ملكا وان رأى انسان كبيرا نه تحول صبيا رضيعا فانه يأتي جهلا تذهب مروءته فيه وان كان في هم أو شدة أو ضيق أفضى الى الفرج والصحة ويخرج من ذنوبه كيوم ولدته أمه وقيل من رأى ان له ولدا صغيرا بعد أن لا يخالطه جسده فهو زيادة بناء في دنياه ونعيم والصبيان الصغار يدلون على هموم صغيرة يسيرة ومن رأى ان في حجره صبيا يصيح فانه يضرب بالعود والصغار في المنام تدل رؤيتهم على الاجرام قال تعالى سيصيب الذين أجرموا صغار عند الله وعذاب شديد ورب ما دلت رؤيتهم على الافراح والزينة ورب ما دلت رؤيتهم اذا كانوا أولادا الزائي على الفتنة بالمال ورب ما دلت رؤية الصغار على اطراح الكلف والقناعة بأدنى العيش أو العجز عن الاسباب وربما كان الصغير ظلاما للفتنة لانه معدود لقضاء الحاجة كالغلام وربما دل قتله على العلم الوافر لقصة الخضر عليه السلام وان قيل فيهم البنون تدل رؤيتهم على المال والازواج وكثرة الخير المترادف (صبية) صغيرة رؤيتها في المنام تدل على خصب وعز ويسر بعد عسر يتمو ويزيد والرضيعة خير حدث فيه ثناء حسن وفيه خير مرجو فان كانت بكرا واصابها فهي خرقة لم يلبسها أحد غير صاحب الرؤيا واصابها والطفلة الصغيرة من التقطها أو حملها أو ولدت له فان كان محبوسا أو محصورا أو متعديا في خصومة أو مديونا أو فقيرا فرج عنه وزال همه بالبشارة بها وان لم يكن شيء من ذلك فالطفلة هم وغم وحزن وان ولدتها مريضة أو مريض فرج عنهما الا أن تلد من الفم فانه يدل على الموت والصبية الطفلة دنيا لمن رآها والبكر هي حرفة ودنيا مقبلة لمن ملكها واذا رأت المرأة انها طفلة فانها هي حرفة ودنيا مقبلة لا تلد أبدا لان الطفلة لا تحمل واذا رأت

ذنوبه وقال بعضهم ربما يحج ومن رأى انه رأى مزارا أو معبدا فانه يكون مجتهدا في طلب الاجور وربما يكون متنوعا ومن رأى انه خلف شيأ من هذه الاماكن أو طينا فان دينه يزكو وعيشه يطيب وان كان مريضا فانه يبرأ وان رأى ذلك حامل فانها تلد ولدا ومن رأى في ذلك حادثا يذكره مثله في اليقظة لا خير فيه ومن رأى بيمارستانا فانه يدل على رؤية مكان ينتظم به أحوال الناس وقيل من رأى انه دخله فانه يموت شهيدا وربما دل ذلك على غفران الذنوب ورقة القلب والشفقة على خلق الله ومن رأى أنه يأكل شيأ من أطعمة مريض البيمارستانات فهو على ثلاثة أوجه مرض أو صحة وربما يكون موت مريض ومن رأى أحوال اهل البيمارستانات مستقيمة وهم متوجهون الى العافية فهو حصول خير ومن رآهم بضد ذلك فهو ضده ومن رأى حادثا فيه فلا خير فيه للرائي وقيل لمن به وقال بعضهم ورؤيا البيمارستانات تؤول على عشرة أوجه عالم وحكيم وحاكم وراحة وشفاء ومرض وجنون وبواب وموت على شهادة وعتق (فصل في رؤيا الصوامع وهي الكنائس وما اشبه ذلك) فمن رأى كنيسة أو ديرا أو شبه ذلك فتعبير رجل كذاب يعبر الناس بأعماله ولا نتيجة في ذلك ومن رأى انه فعل في كنيسة ما يخالف أهلها مما لم يخالف الشريعة فهو كناية ذلك الرجل الموصوف وقيل خير ومن رأى به مقيم في شيء من ذلك فان كان من أهل الصلاح فهو خير له وان كان من اهل الفساد فلا خير فيه وقيل من رأى انه فعل في كنيسة ما يوافق أهلها فانه ارتكاب جرائم ومن رأى انه حدث في شيء من هؤلاء حادث زين فهو فساد في الدين وان كان شينا فهو ضده وقد تقدم ذكر العبادة والصلاة فيها في ابواب الصلاة والعبادة والله أعلم (الباب الثاني عشر) في رؤيا الخروج الى المواسم والغزو والرباط والصيام والفطر والصدقة والزكاة والقضايا (فصل في رؤيا الخروج الى الموسم) من رأى انه خرج مع القوم الى موسم من المواسم فانه خروج من هم

كانوا في ثوب وكرب كشف الله عنهم ذلك وقيل خلاص من أسر أو حبس وقيل فرح وسرور وربما دل على راحة وأمن الظاهر وقيل رؤيا الموسم تعبر على سنة أو جمعرس وظهور وولية وعز وأمر مشهور وسفر (فصل في رؤيا الغزو والرباط) قال ابن سيرين من رأى انه يجاهد في سبيل الله فانه يدل على استقامة حاله وعياله والسلامة رزقه وغنائه لقوله تعالى ومن يجاهد في سبيل الله يجد في الارض مراغما كثيرا وسعة ومن رأى انه ولى وجهه عن الغزو فانه يدل على قلة شفقته ورحمته على عياله لقوله تعالى فهل عسيتم ان توليتم ان تفسدوا في الارض وتقطعوا أرحامكم وقال الكرماني من رأى انه يغازي وقد انتصر على الكفار فانه يدل على الفضل وعلو الشان لقوله تعالى وفضل الله المجاهدين على القاعدين أجرا عظيما ومن رأى ان قوما قد اغاروا على الديار يغازون دل على العز والجاه وحصول المراد والسرور والظفر على الاعداء (وقال) جابر المغربي من رأى انه يغازي الكفار وحده فانه يدل على الغنيمة وقهر الاعداء وحصول رزق حلال ومن رأى انه يغازي وقد انتصر على الكفار فانه يدل على حصول مال وغنيمة من الاعادي ومن رأى انه يغازي وقد تغلبت الاعادي عليه يكون في رزقه تعب ومشقة وقيل تعسر بعد تسهيل ومن رأى انه قتل على يد الكفار في الغزاة فانه يدل على وفور السرور وحصول رزق حلال وطول عمر لقوله تعالى ولا تحسبن الذين قتلوا في سبيل الله أمواتا بل أحياء عند ربهم يرزقون فرحين بما آتاهم الله من فضله وقيل من رأى انه خرج من الغزاة فانه يتبع سبيل الخير ومنهاج البر وان رأى انه عاد من الغزاة بعد غزوه فانه يدل على الصحة والسلامة وحصول المراد وفرح وسرور فان كان غائبا وقطع فانه يرجع بخير وسلامة وان كان مريضا عافاه الله تعالى وقال جعفر الصادق رؤيا الغزاة تؤول على ستة أو جه خير ومنفعة واحياء سنة الرسول صلى الله عليه وسلم والظفر على الاعادي والصحة من المرض واطاعة السلطان العادل وحصول غنيمة (فصل في رؤيا الصيام والعطر) من رأى انه صائم فانه سليم الدين أو قليل الكلام فيما لا يعنيه ومن رأى انه يفعل ما لا يجوز للصائم فانه نقص في دينه ومن رأى انه صام ثم افطر في وقته أصاب في دينه ودنياه خيرا ورزقا واسعا وذهب عنه الهم والخوف ومن رأى انه افطر في غير الوقت فانه يغتاب الناس أو يكذب وربما يدل على المرض أو السفر لقوله تعالى فمن شهد منكم الشهر فليصمه ومن كان مريضا أو على سفر الآية (وقال) جعفر الصادق رؤيا الصوم على عشرة أوجه وزر ورياسة وصحة ومرتبة وتوبة وظفر وزيادة نعمة وحج وعز وولد ومن رأى انه أفطر متعمدا فانه يتعب في سفره ويحصل له بلاء ومن رأى انه أفطر ناسيا فانه يدل على حصول رزق حلال ومن رأى انه صام شهرين فانه يتوب من ذنوبه ومن رأى انه صام تطوعا فانه يأمن من

المرأة الحامل انها طفلة فان حملها جارية تشبهها ومن رأى انه اشترى شيئا مما أصابه هم ومن اشترى جارية أصاب خيرا ومن رأى انه ولد له غلام وكانت امرأته حبلى فانها تلد جارية وان رأى انها ولدت جارية فتلك غلام وربما اختلفت الطبائع في ذلك فيرى انه ولد له غلام فيرزق جارية او يرى انه ولد له جارية فهي جارية ومن رأى انه يحمل صبية فهو يرمن ان يحمن ميتا ومن رأى انه عاد طفلا فان كان في غلاظ سجن أو مرض وان كان مرسلا وله مال ذهب منه أو حبس عنه ماله وان كان فقيرا عاش الى أرذل العمر (سهر الانسان) في المنام لمن ليس له بروق اليقظة يدل على النصرة على الاعداء وعلى الامن من الخوف (وقال) في المنام رياح وقيل بن هو رجل منافق معوج فان رأى انه لعب به فانه يستعين برجل منافق ويستأمنه من رجس يصيبه ليس بنوع الكرة والكرة تقلب الانسان والصرجان لسانه فانه يدل على ارادة وجرى أمر في خصومة أو مناظرة على المراد وما حدث في الصولجان من نقص أو زيادة فانه يدل على ارادة أو لسان ومن رأى انه يجلد الكرة بالصولجان فان يخاصم امرأة أو رجلا منافقا لان الكرة كما سكنت انعبا وضربها وهذا شبه الخاصمة والصولجان يشتق منه الجلان وربما دلت رويته على الحرب والضرب وتدل رويته على خير كان ومن رأى أن يده صولجانا يضرب به فانه ينال ما يطلب بغير استقامة ويصيب من ذلك بقدر ما كان من استقامته مما يضرب به (صندوق) هو في المنام امرأة أو جارية حسناء والصندوق يدل على بيت الرجل وعلى زوجته وعلى عانوته والصندوق زوج للاعزب وهي للعقيم وصندوق السفر سفر أو سفير (صرعة) هي في المنام اذا دخلت على المريض تضرم عمره أو تصرمت أيام عمره المقدور وربما دلت على عصمة من دلت الصرعة عليه (صلع) هو في المنام نكد وضياع وتهمة وفقر او سنة ممحلة (صرة) هي في المنام صرة من رأى انه استودع رجلا صرة أو كيسا فيها دراهم او دنانير فانه يستودعه سرا جيدا ويظهر له سرا رديا فان فتحها فانه لم يحفظ السر (صراخية) هي في المنام جارية أو غلام أو امرأة رفيعة جليلة القدر لا تحمل غشا (صرح) هو في المنام دال على الكذب والكبر والدمار وربما دل الصرح على الهداية والاسلام (صومعة) هي في المنام دالة على الخلوة وحسن السيرة والعزلة والانقطاع

انه يأخذ الزكاة فهو حصول منفعة وقيل افتقار (فصل في رؤيا الاضحية) من رأى انه ضحى باضحية يجوز تضحيتها شرعا فانه يعتق رقبة وان كان الرائي عبدا عتق وان كان في محنة وهم فرج عنه وان كان مريضا عوفي وان كان فقيرا استغنى وان كان خائفا زال خوفه وأمن وان كان مكان مديونا أوفى الله دينه عنه وان كان ماجا فانه يحج وان كان في ضيق وسع الله عليه في معيشته وقال الكرماني من رأى انه يقسم ويفرق لحم القربان على الناس فانه يدل على موت رجل محتشم ويقسم ماله على اهله وقال جاز الغرب رؤياه تعبر على وجهين بشارة وظهور بركة لقوله تعالى وبشرناه باسحاق نبيا من الصالحين الآية وان كان صاحب الرؤيا امرأة وهي حامل فانها تصح وتلد سالما وقيل من رأى انه ضحى بكبش فانه فدية لقوله تعالى وفديناه بذبح عظيم ورؤيا بما يجب عليه فدية وقيل رؤيا الاضحية تدل على رؤيا الشهور ومن رأى انه ضحى أضحية ناقصة أو رأى انها نفست فانها تنقص في دينه

﴿الباب الثالث عشر﴾ في رؤيا التحول من الاسلام

وعبادة النار والاصنام وتحويل القبلة والخلقة الى غيرها ﴿فصل في رؤيا التحول من الاسلام﴾ من رأى

الى الاسلام الى أحد الاديان الباطلة فانه ارتكاب معاص وقيل ذلة وحقارة وقال السكرماني يشارب لعل الرائي افعال من تلبس بدينه وقيل بفسد دينه ﴿فصل في عبادة النار والاصنام﴾ من رأى انه يعبد النار فانه يعين السلطان فان كانت النار خامدة فانه يطلب مالا حراما وقيل عبادة النار خدمة ملك جائر ومن رأى انه يعبد صنما من خشب فانه يتقرب برجل باطل الى رجل خبيث منافق وان كان من حطب مشمش فانه يطلب بذلك ما يأتي به من الجدال وما أشبه ذلك وقيل انه يتقرب لأحد بقيمة وان كان الصنم من فضة فانه يأتي الى امرأة بما لا يليق وان كان من ذهب فانه يتقرب الى أمير يكرهه ويحصل له من ذلك ضرر وان كان من نحاس أو حديد أو رصاص وما أشبه ذلك فانه ٤٠ يتقرب لطالب الدنيا وقيل انه يتقرب لرجل متلصص وان كان من حجر فانه يتقرب لرجل قاسي القلب وان كان من فخار وما أشبه ذلك فانه يتقرب لمن ليس فيه فائدة وبالجملة رؤيا الاصنام ليست بمحمودة ومن رأى انه ناول شيئا الى صنم من الاصنام المذكورة فانه يعبر من حيثيته كما تقدم ومن رأى انه يعبد صنما من الاصنام أو كلمه أو فعل معه فعل انسان في اليقظة فانه يعصب من لا فائدة في صحبته وربما يكون حصول ضرر من ذلك الصاحب وقيل ارتكاب معاص وحدوث أمور له بسببها حتى انه يتعجب من ذلك غاية العجب ولا يكون خطرت بباله قط وقال جعفر الصادق رؤيا ذلك تؤول على ثلاثة أوجه كذب باطل ورجل منافق كذاب مكار وامرأة مفسدة مكارة (فصل في تحويل القبلة والخلقة اهله

والولد وما أشبه ذلك رمن رأى ان معه صفا تزوج امرأة صماء او عجمية أو موقفة أو بكاء أو رزق ولدا كذلك فاحدث في الصنم من زيادة أو نقص عادتا أو بله على من دل عليه وعلى نفس الرائي وقد يدل الصنم على الدهر فما يحدث في أعضائه يحدث في أهل الزمان وربما دلت الاصنام على الثبات في الامور فان كسرها في المنام أو شوهها نال منزلة عالية وانتصر على أعدائه وسلم من كيدهم وان دل الصنم على المرأة كانت صورة ثابتة رزينة العقل أو مهينة النفس أو زمنة أو ذات حق وعجب (صليب) هو في المنام دال على الكذب والقيمة والقذف بالزنا وشهادة الزور وربما دل على الرجل العظيم الشأن المعترض الطاعة القائم بالدين فمن رأى ان معه صليبا تزوج أو رزق ولدا وربما كان من الزنا وربما دل الصليب على النكاح الفاسد وربما دلت رؤيته على الهم والحزن (صخر) هو في المنام النساء الصابرات ويدل على الحزم والثبوت وطول العمر ويدل على الدواب والبناء وربما دلت رؤيته على النسيان لقوله تعالى اذ أوينا الى الصخرة فاني نسيت الحوت وتدل على القمح من الشعير وربما دل الصخر على من يسمى به من آدمي او من في أصله دناءة وكثرة الصخر في البلد رخص اذا صكسته فان دل الصخر على المنصب كان طويل المدة والدوام وان دل على الزوجة كانت صبورة قانعة وربما دل الصخر على ما يعمل منه كالاعتاب والاصنام ونحوها والصخور التي عند الجبال رجال لهم منازل ليست هناك وكلام قاسي القلب ومن رأى انه نزل على صخرة أو زوال صخرة فان تأويله كتأويل الجبال ومن رأى انه ينقب في صخرة أو مثلها فانه يفتش عن أمر وينال منه بقدر ما يبلغ نقبه في تلك الصخرة واذا كان الجبل ملكا فالصخور التي حول الجبل والاشجار قواد ذلك الملك والصخور الابنية المقطوعة الملقاة على الارض ربما دلت على الموتى لاقطاعهم عن الجبال الحية المحيية وتدل على أهل القساوة والغلظة والجهالة (صدف) الصدفة في المنام تدل على السقوط للعامل (صهريج) هو في المنام يدل على الزوجة لما يودع فيه من الماء وربما دل على كل ما يودع فيه من مال وغيره كالكيس والخزانة والصندوق والمطمر وما أشبه ذلك ويدل الصهريج على كل من يطلع على السر كالشريك والولد فان صار في صهريج الزيت ما دل على كساده وبواره كما انه لو رأى صهريج الماء زيتا دل على غنى

من الله تعالى وان رأى ان الماء نقص من الصهريج دل على ذهاب مال صاحبه وان رأى ان الصهريج انكسر دل على موت صاحبه وان رأى ان الصهريج امتلأ ماء دل على كثرة المال وان رأى ان الصهريج امتلأ زيتا دل على كثرة الخير والمال وان رأى ان الصهريج امتلأ عسلا دل على كثرة المال والخير والعسل وان رأى ان الصهريج امتلأ خلا دل على كثرة الهم والحزن وان رأى ان الصهريج امتلأ دما دل على كثرة الدماء وان رأى ان الصهريج امتلأ لبنا دل على كثرة الخير والمال وان رأى ان الصهريج امتلأ خمرا دل على كثرة الخير والمال وان رأى ان الصهريج امتلأ ماء ورد دل على كثرة الخير والمال وان رأى ان الصهريج امتلأ ماء ال

ان لها ذكرا مثل الرجل وغلبة كلمته فان كان فساد سادعلى قومه وان كانت عاملا أتت بغلام وان لم تكن عاملا فانها لا تلد ولدا
أبدا ورعا تنصرف الرؤيا الى مالكها أو زوجها أو أبيها أو أخيها وقيل حصول شرف لاحتكارها وان رأت امرأة انها صارت
رجلا وهي تجامع النساء أو تتزوج بامرأة فانها تصيب خيرا وشرفا وعزا وذكرا عاليا ومن رأى امرأته بهذه الحالة فانه يرى شيأ
يتعجب منه ومن رأى انه له ذنبا أو قرنا أو صار أمثل الدواب أو تسوطوما أو منقارا فذلك صلاح كله وجد ومن رأى انه له ريشا
وجناحا فان ذلك رياسة ويصيب شيرا ومن رأى انه صار طيرا يطير فيؤول على ثلاثة أوجه سفرا وحصول أمر بسرعة اوتعب
ومن رأى انه صار حيوانا عاليؤكل لحمه فانه ذل ومصيبة وان كان ذا وظيفة عزل عنها وقيل يشتهر عند الناس بما يفضحه
ويشينه ومن رأى انه صار معدنا من المعادن فانه يستعمل شيأ من الاشياء ويحصل به النفع وقيل من رأى انه صار ضفدعا فانه
يشتغل بالعبادة وقيل من رأى انه صار حيوانا من المسوخات فانه يدل على غضب

أهله وصهر يج الرباط والجامع دال على امامه أو الناظر في أمره ومن رأى عنده صهر يجا في موضع
لا يليق به دل على التابع في الجمان لاهله أو في المكان لثويه وبجاريته المتكلم فان صار البئر
صهر يجا دل على توسط حال أهله ان كان ماء البئر مالحا في اليقظة لتغير ماء الصهر يج وبعاء ماء
البئر وان صار في الصهر يج سمن أو عسل أو لبن دل على حسن الزوجة أو الولد الطائلة الا أن
يكون أهله في المنام عطاشا فانه يدل على خزن المال ومنعه حق الله تعالى منه وكان اهله كما
يختارون الدنيا على الآخرة أو العلم بغير عمل ور بما دل ذلك على حبس الغيث وبذل المال بسببه
ور بما دل الصهر يج على الجوف الحافظ لما فيه الى حين نزعه ويدل على تيسير العسير والعز
والمنصب الجليل الا انه لا يكون الا عند مثلهم ويدل على الامن من الخوف (صمغ) هو في المنام
من كل شجرة فضل ونيل من رجل ينسب الى جوهر الشجرة (صنوبر) هو في المنام شجرة رجل
بعيد الصيت رفيع القدر مفدس قليل المال له ثمر قليل الخير شديد تأري اليه اللصوص
لمكان الخدمة اليهم والغربان فمن رأى انه نحت منه بابا فانه يتخذ بوابا سيء الخلق غشوما فان
كان اتخذ لذلك سلطانا فهو بواب سيء الخلق ظالم وان كان تاجرا اتخذ حافظا للصالما (صابون)
هو في المنام مال يحصل والقطعة من الصابون رجل يسلي الهموم ومن غسل بالصابون ثوبا رقق
وسخه فانه يشفى أو يتوب ويفرج همه ويرقى دينه ور بما تكون القطعة من الصابون قصة يكتبها
ويعرضها على سلطان أو حاكم ور بما دلت على زوال الهموم لانها تزيل الوسخ والوسخ هم (صعقة)
هي في المنام عذاب اذا حلت بمكان والصعق الموت والصاعقة تدل على الامراض والارا جيف
لم أحرقته فان أحرقت شيأ مما فيه نفع دل على المغارم والكساد في ذلك والصاعقة انذار لمن
ارتكب الذنوب والصاعقة مغرم يغرمه والصواعق تدل على الجوائح والبلاء التي يصيب بها
ربنا من يشاء ويصرفها عمن يشاء كالجراد والبرد والرياح والاسقام والبرسام والجدري والوباء
والحمى وقد يدل على صيحة عظيمة وأمر كبير يأتي من قبل الملك فيه هلاك أو مغرم أو دمار وتدل
الصاعقة على قدوم سلطان جائر وعلى نزوله في الارض التي وقعت فيها وقد تدل على ما سوى ذلك
من الحوادث المشهورة كالون الشنيع والحريق والهدم واللصوص فمن رأى صاعقة وقعت في
اللهعليه وقيل المسخ عشرة أوجه حقارة واستصغار وغضب وعقوبة والتقام واستهزاء وارتكاب محرم وامر فاحش ومذلة وهزل وقال بعضهم لا خير في ذلك ولا في رؤياه ومن رأى انه صار شيأ من هؤلاء واستوى عليه او اصطاد او استعمل فان كان له عدو يظفر عدوه به وقيل من رأى احدا معروفا قد مسخ فانه اليه فأخبره او رأى حيوانا أخبره انه فلان واستجار به فانه يرى امرا يتعجب منه ومن رأى انه حدث من ذلك حادث او ما ينكر في اليقظة فلا خير فيه (وقال) دانيال من رأى انه تحول الى ما فيه صلاح فان كان من اهله فانه يقع في محنة في اول امره ويحصل له الظفر والكفاية في آخر امره وقال جابر المغربي من رأى انه تحول من صلاح الى فساد فانه غير محمود ومن رأى بخلافه فانه يدل على السعد والاقبال في الدين والدنيا وبلوغ الامل

* (الباب الرابع عشر) * في رؤيا القضاة والعلماء والفقهاء والشهود وما يناسب ذلك (فصل في رؤيا القضاة) من رأى انه صار قاضيا وهو يحكم بين الخلق ولم يكن أهلا لذلك قال ابن سيرين اذا لم يكن قاضيا ورأى ذلك يحصل له ضرر وبلاء ومحنة وعناء ويذهب ما بيده من مال وأثاث وان كان في سفر تقطع الطريق عليه ويلقى تعبا ومشقة ويتلف ماله وان كان عالما يليق بالقضاء فانه يصير قاضيا وتستقيم احواله وتنتظم اشغاله وقال الكرماني من رأى انه صار قاضيا معروفا او رأى قاضيا معروفا فانه دليل على الترقي الى المنازل العلية والمراتب السنية ومن رأى قاضيا متجولا فانه القاضي المجهول يتوصل بالباري عز وجل ونفاذ حكمه لعوله تعالى والله يحكم لا معقب لحكمه وقوله تعالى يقص الحق وهو خير الفاصلين وقال جابر المغربي من رأى قاضيا وهو يحكم فتغيره كان آمرا ومن رأى قاضيا وبيده ميزان فانه يحكم بين الخلق بالحق ومن رأى قاضيا وهو ينظر اليه بعين العناية والشفقة

يرفعه فهو شيء وسرور وان لم يعرفه فهو رجل عيب يدخل في ذلك الموضع الذي يرى فيه ومن رأى انه صار فقيها وكان اهلا لذلك انه حصول عز ورفعة وان كان من اهل الولايات فلا يدان يلي ولاية ومن رأى انه يلبس ملبوس الفقهاء ان كان من اهله فان زيادة في فقهه وان لم يكن كذلك يتلبس بالفقه وما انفقه ويكون قليل الورع فيه وقيل شرف وعز عظيم وقيل قد يدل من أمر يريد فيه الى شيء ومن رأى انه صار فقيها مؤدبا فانه يتولى وظيفة تعليم القرآن ومن رأى ان يعلم احدا من الصبيان فانه يعلمه شيئا يستفاد منه ومن رأى أحد الفقهاء انه صار غير فقيه فلا شيء وقيل انه يجهل ويترك التفقه ومن رأى جماعة من الفقهاء

هارب ان عرفه ما مات وان كان له غائب قدم عليه فيه وان كان في ولاية فساد زال به العامل الى ما يريد عليه صاحب الشرطة ان كان صاحبها او في اصلاح ان كان فيه امره والا طرقه الناس او يتم بما يريد ان رأى انه [illegible] يكون في الناس بدعة بين [illegible] الناس ان قطعت الصواعق في [illegible] والفساد والصواعق خوف شديد ومن رأى [illegible] سلطان يدخل في ذلك البلد حدث منه فساد او يكون به [illegible] ان وقعت [illegible] سلطان [illegible] اهل الناحية فدخل عسكره [illegible] بشره [illegible] الريح [illegible] في الصلاة فان كان [illegible] وقيل ان دخل [illegible] سفرا [illegible] ان [illegible] وان [illegible] الا ان يرى الشمس [illegible] ان رأى ذلك [illegible] ان رأى انه [illegible] ان رأى ذلك [illegible] ان رأى ذلك [illegible] ان رأى ذلك

وتعزيها وان كانت مجهولة فانه حصول أمر مكروه وقيل رؤيا الولية تؤول على عشرة أوجه مولد النبي صلى الله عليه وسلم ورؤيته وزواج ونفاس وختان وصحة من مرض وقدوم غائب وعزاء ميت ووفاء بنذر وضياع فتجاهته ومن رأى شيأ من ممنوعات الفقراء ففيه اختلاف منهم من يقول انه جيد لاجتماع الفقراء فيه ومنهم من يقول انه غير جيد لكونه فيه ملاهيا والله أعلم بالصواب

(الباب الخامس عشر في رؤيا السلاطين والامراء والثواب والطلب والولاة وحاشيتهم الحاشية وما يناسب ذلك)

من رأى سلطانا في داره دخل مسجدا أو بلدا أو قرية فانه دليل على حصول مصيبة لاهل تلك الاماكن لقوله تعالى ان الملوك اذا دخلوا قرية افسدوها ومن رأى انه بخاصم السلطان أو السلطان يخاصمه فانه يظفر بحاجته ومن رأى ان السلطان قطع يده اليمنى ذنبه لفه ومن رأى ان السلطان في النزع فانه يصير محموسا ومن رأى ان السلطان خر من مكان مرتفع أو رفعته دابة أو اخذت قلنسوته أو سيفه أو سلق رأسه فانه عزله أو موته ومن رأى انه صار سلطانا فان كان أهلا لذلك

رأى انه يصيد بالكلاب فانه ينال امنيته ويبلغ شهوته ومن رأى ان كلب الصيد خارجة الى الصيد فانها تخبر بجمع الناس ويدل على فعل يفعله الانسان ومن رأى انها راجعة من الصيد فانها تدل على ذهاب الفزع وعلى بطالة ان رآها داخلة الى المدينة فانها تدل على بطالة فان رأى ان يصيد من البحر سمكا طريا حلوا بآ له دل على السبب الحلال والدعي فيه واقتناء الرزق الحلال والصيد للرجل دال على احتياله برأيه وجهده فان كان أعزب تزوج وان كان مزوجا رزق ولدا ذكرا على قدر ما صاده كالفرخ والفرش والا كان الولد أنثى كالبطة والبنية وصيد المرأة دليل على تعرزها في حاصل أمرها أو زوجها وصيد العبد دليل على ما يتناوله من مال سيده وصيد الصغير دليل على ما يحفظه من علم أو صناعة ويرثه من أبويه (صقر) هو الغلام الذكر وسلطان رفيع القدر مهيب شريف حليم وفرخه ولد رفيع وان رأى ان صقرا تبعه فقد شخص عليه رجل شجاع والصقر يدل على رجل ظالم ذي قوة وبأس ومن رأى صقرا من غير مناز عة فانه ينال مغنما وكذا كل حيوان يصطاد به لانها خلقت للصيد والمغنم ومن رأى انه اصاب صقرا صيودا أو كان له صقار فانه يصيب سلطانا ويكون فيه ظلما وغشوما فاسد الدين ومن رأى انه اصاب صقرا غير صيود ولا مطاوع فانه يصيب ولدا ظالما ولا يبلغ ذلك الولد مبلغ الرجال والصقر يدل على العز والسلطان والنصر على الاعداء وبلوغ الآمال والزينة بالاولاد والازواج والممالك والسراري ونفيس الاموال والصحة وتفريج الهموم والانكسار يدل على الموت لانه خاص الارواح ويدل على السجن والقيد والتوسيم والتعتير في المطاعم والمشرب والصقر المعلم النسبة الى العشيم فصيح في الناس (صقر) تدل رؤيته في المنام على الخيرة الاشتفاء والركون الى ذوي الاقدار خوف العدو (صرد) هو المنام رجل ذو مين ولون غير ملبح وذو خبر بارد الكلام خشن المنطق (صفرد) هو في المنام امرأة ضئيلة غير مقتدرة ليست لها جدة كثيرة تتوقف الاموال أو جارية في ملك سيدها لك امرأة أو جارية كذلك (صعوة) هي في المنام غلام أو امرأة أو جارية ارمال (صيقل العدل) هو المنام يوم معدود في رأي صيقل ان الفعل في مناه ولا يقدر ان يزيلها وان امرأته يتبعها قوم مفسدون ولا يقدر على منعهم (صدا) هو

آو من اصحاب المملكة فانه يعز ودولة وان لم يكن أهلا لذلك فهي حصول مصيبة للرائي ومن رأى ان السلطان بسط له بساطا فانه حصول رزق ورفعة وقيل ان كان ممن يليق به السلطنة فلابد منها ومن رأى سلطانا مجهولا في مكان فان نفسه تطلب عليه ومن رأى السلطان طلق الوجه مستبشرا فانه يصيب خيرا بقدر طلاقة الوجه وبشاشته ومن رأى انه يسعى له في مصالحه فانه يصيب شرفا وذكرا عاليا ومن رأى انه كساه أعطاه والبسه تشريفا أو ركبه مركوبا فانه يصيب سلطنة منه وان كان اهلا لان يتولى وظيفة فلابد من توليته ومن رأى ان السلطان أعطاه شيأ من متاع الدنيا

فانه يحصل له ثروة وزيادة ومما ينسب اليه ذلك العطاء ومن رأى ان السلطان يعاتبه أو يصاحبه او كان بينهما كلام فان يصلح حاله عنده أو عند غيره من عمله أو من يقوم مقامه من خواصه وقيل من رأى انه يجادل معه ويحتج بحجة فانه يدل على كلامه مع السلطان وان يجادل معه بالقرآن ويخاصمه لان السلطان في اللغة الحجة وان رأى انه يأكل معه أو يطعمه طعاما فانه يصيب من جهته خيرا ومن رأى انه معه على فراش فان كان الفراش معروفا فانه يأتيه مشجار يد أو يتزوج من عياله ويكون متابعا له ومن رأى انه معه على الفراش وليس هناك فراش فانه يشركه في أمر أو يوليه مكانا يحكم فيه او يكون مقربا عنده ومن رأى انه دخل مع السلطان في الطاف ليس بينهما حائل نال منه الخير والمال والدرجة في اشياء كثيرة ومن رأى ان رديف السلطان على دابة فانه يسعى بجد السلطان أو يكون خلعا منه وان

كانت الدابة سائرة يكون أقوى في سفره ومن رأى انه يمشي وراء السلطان فانه يقتدي به ويستحسن رأيه بقدر استقامته على أثره ومن رأى ان السلطان يمشي وراءه فانه يقتدي به في أموره ويستعمله فيما يكون ناظرا اليه بحيث يكون محمودا عنده ومن رأى أنه دخل حريم السلطان أو حاطهن فان كان مع ذلك ما يستدل به على برا وخير فانه يصيب سلطنة وحظا ومنزلة منه وان لم يكن عنده شيء من ذلك فانه يغتاب ذلك الحريم أو يدخل في أمرهن بما لا يصل له من الاغتياب ومن رأى انه ينكح أحداهن فلا خير فيه ومن رأى ان السلطان نكحه فهو لا رائي خير ومنفعة ومن رأى انه هو الفاعل فانه يسول ضرر وغلب ومصيبة ومن رأى ان السلطان دخل مكانا ليس من شأنه ذلك فانها ذلة وهوان وان كان السلطان مما يقبل انه يظهر العدل في ذلك المكان وقيل يظهر فيه الحق لقوله تعالى وجعلناهم أئمة يهدون بأمرنا وأوحينا اليهم فعل الخيرات ومن رأى ان السلطان أخذ قلنسوته أو اخذ شيأ من ملبوسه فانه ٥٨ يأخذ ماله وان كان ذو وظيفة عزل وان كان من ذوي المعاش فانه كساد معاشه وذله ومن رأى ان السلطان ارتفع الى مكان عال وليس هناك أعلى منه فانه انتهاء أمره وزوال سلطانه ومن رأى في السلطان ما يشينه فهو نقص في أبهته وان رأى ما يزينه فهو ضد ذلك ومن رأى ان السلطان جلس ليتقاضى أشغال الناس فانه دليل على انه ملتفت الى مصالحهم ومن رأى ان السلطان نائم فضد ذلك وقيل رؤيا السلطان تؤول على خمسة أوجه نصرة وحشمة وتخاصمة وعز ورفعة وفساد وذلة فيحتاج الامر في ذلك الى اعتبار الرائي ومقامه وقال ابن سيرين رؤيا السلطان تؤول على اثني عشر وجها امامة وعلم وخطابة وحكمة وحكم وانقياد للحكم ووجاهة وعز وهمة وتقديم وقال دانيال عليه السلام من رأى ان السلطان تصرف في الربيع فانه يحكم عليه في الخائفين ويزداد نفاذا ومن رأى ان السلطان في مكان يكره فانه حصول غم للسلطان وقيل للرائي ومن رأى ان السلطان ابتلعته الارض فتأويله على وجهين دال بعضهم تمكن في ملكه وثبات له وقال آخرون هم وغم رضيق ومن رأى ان السلطان رقد عليه فلا خير فيه ومن رأى انه يكبس السلطان يكون السلطان يستريح بسببه في امر من الامور ومن رأى انه يتردد الى السلطان فانه نسج مودته وقيل حصول خير ومنفعة ومنصب ومن رأى ان أحدا من جماعة السلطان يتردد عليه في خير فتعبيره نظير ذلك ومن رأى من يليق بالملك ان ركب على سيف السلطان فانه يتولى مكانه وان لم يكن لائقا يحصل له ضرر وشورة سيئة ومن رأى ان السلطان نائم في داره مستريحا فان كان له حاجة عنده يقضيها وقيل ان السلطان يحتاج له في امر وقيل رؤيا

المنام رجل مرائي يظهر الخشوع والنسك بالنهار ويفجر بالليل من السرقة والاذى للناس وقيل هو رجل قاطع الطريق متوانى الامر يجمع أموالا كثيرة ولا يغالط أحدا (صوف) هو في المنام ان رأى انه لبسه مال مجموع كثير شريف يصيبه وربما كان نقرة من الفضة لشرف الضأن الذي يخرج منها لكثرة منافعه للخلق فلا نوع من الثياب أجود من الصوف ومن رأى انه نام على الصوف نال مالا عظيما من جهة امرأته ونومه بمنزلة الفراش والفراش امرأة واحتراق الصوف فساد الدين وذهاب المال فان رأى عالم انه لابس ثياب صوف يتزهد ويدعو الناس الى الزهد في الدنيا ويرغبهم في عمل الآخرة ومن رأى انه ليس بلابسه صوف ليس فوقه ولا تحته لباس غيره فانه يصيب مالا من رجل شريف فان رأى كأنه لابسه صوفا فان رجلا دنيئا يتمول بمال رجل شريف فان رأى أسد الابساه صوفا فان سلطانا غشوما يلبس أموالهم والصوف في المنام صفاء الا ان يكون خشنا غير لائق بلابسه فانه يكون فقرا وذلة

﴿باب الضاد﴾

(ضوء) رؤيته في المنام دليل على رسول أو علم ورجاء ما دل على الممكن من فعل ما يريد في الضوء ورجاء ما دل الضياء والنعيم والبدر وما أشبه ذلك على من يتسمى بها من الناس (ضباب) هو في المنام التباس عليه فيما هو فيه من أمر دين أو دنيا ومن رأى ضبابا سحب عليه فانه يريد الباطل فليتق الله تعالى ويدع ما هو فيه والضباب التباس وفتنة يغشى الناس وقتال يقع بينهم (ضمان) هو في المنام دال على الالتزام بما دل المضمون عليه فانه كان المضمون خيرا كصدقة يضمنها عن غيره او قضاء حاجة او اغاثة ملهوف دل على مسارعته الى الخير والاعانة عليه وان كان المضمون في المنام شرا او مالا حراما دل على الغرم والتقتير والفاقة لان الضامن غارم والضمان في المنام غرم في اليقظة ومن رأى انه ضمن عن رجل شيأ فانه يتعلم أدبا من آداب ذلك الرجل وقد يكون الضمان ندامة (ضجيج) هو في المنام دال على مشاهدة فتنة أو موسم أو أمر مهم يجتمع فيه اختلاط الناس (ضم) من ضم اليه في المنام ما كولا طيبا حلالا فهو دال على الرزق السهل الحلال والا فلا وان ضم اليه لباسا تزوج ان كان أعزب وان ضم مركوبا كان منصبا بقدر

السلطان العادل مايكون فيه معايشينه حصول مراد الدنيا والآخرة وهو جيد على كل حال (فصل في رؤيا الامراء) من رأى
احدا من الاكابر السكبار انه انتقل الى السلطنة وكان لاتفاق ذلك في الحس والمعنى فربما يصير كذلك وان لم يكن مناسبا فهو
حصول رفعة على كل حال ومن رأى أنه صار أميرا أميرا كبيرا وكان لاتفاقه فانه زيادة في الجهة ان لم يكن لاتفاق فيلاء ومحنة ومن
رأى أحدا من الامراء الكبار صار أميرا دون منزلته فلا خير في ذلك الامير ومن رأى أحدا من الامراء أرباب الوظائف
فتأويله على ماتقتضيه وظيفته وان رأى انه صار كذلك فتأويله نظيره أيضا وأما الدوادار فازدياد رزق وقضاء حوائج وأما رأس
نوبة فظفر ونصرة في حكمه وأما أمير آخور فعز ودولة وأما الخازندار فحصول مالية وأما شاد الشراب خاناه فحصول نعمة وسعة
وأما الجمدار فانه مكنة وأما الجماذار فاستقامة في الاشغال ومواظبة وأما أمير شكار فتخيل وتملق وأما علم دار يعني أمير علم
نظير خير وقيل عكس ورأى الاستادار فعلى وجهين حصول رزق ٩٥ أو حصول مغرم وأما استادار العصبة

عليه ويعرج به (ضلال عن الطريق) في المنام فان كل طريق مستقيم دال على ميله عن الحق
والهدى وان كان طريقا معوجا فالضلال عنه تعويج عن التي الى طلب الرشد والاستقامة
ومن رأى انه ضل عن الطريق فانه يخوض في باطل فان وجد طريق الهدى أصاب الفلاح
(ضرب بالسياط) في المنام كلام السوء فان سال منه الدم على الارض فهو خسران في مال
والضرب بالدرة حياة أمر ميت واستبانة مشكل والضرب بالسيف دليل على النصرة على
الاعداء وابطال حجتهم فان قطع سيفه قامت حجته فان لم تقطع سيفه ظهرت حجة عدوه والضرب
بالآباط على الاجناب اشلاء منه بين أهله وأقاربه وربما فعل فعلا يوجب الضرب على أجنابه
حتى يصير كالضارب لنفسه وربما مرض بذات الجنب أو تشدد على كان يحمله على جنبه
والضرب خير ومعروف يناله المضروب على أيدي الضارب الا أن يرى انه يضربه بالخشب فانه
حينئذ يعده شيأ فيكذبه فيه ولا يفي له به فان ضرب بالخشب ملك فليحذر ناحيته وان رأى ان
ملكا يضربه فانه يكسوه فان ضربه على ظهره فانه يقضي دينه وان ضربه على عجزه فانه يزوجه
والضرب هو التعبير والضرب ايضا وسط فمن رأى انه ضرب رجلا على هامته بالمقرعة وقد
التوت في رأسه وبقي أثرها عليه فانه يريد ذهاب رئيسه فان ضربه في حلق عينه فانه يريد هتك
دينه فان قلع أشفار جفنه فانه يريد منه بدعة فان ضربه على جمجمته فانه يلغ في التعبير فيناله
و ينال الضارب منه فان ضربه على شحمة أذنه وشقها وخرج منها دم فان الضارب يقتض ابنة
المضروب وانسب كل عضو الى جوهره والضرب هو الدعاء فمن رأى انه يضرب حمارا هو راكبه
فانه رجل لا يطعم الابعدان يدعو الله تعالى ويسأله فان رأى انه ضرب رجلا فانه يدعو عليه
فان ضربه وهو مكتوف فهو كلام سوء يذكر به ولا يمكنه رده وان رأى الانسان انه يضرب
بعض من تحت يده فان ذلك دليل على ان المرأة تزني وضرب غير المرأة ممن تحت يده سبب منفعة
الضارب لهم وان رأى انه يضرب من ليس تحت يده فهو دليل ردي ويدل على خسران
يعرض له وان رأى انه هو المضروب فان ذلك دليل خير اذا لم يكن الذي ضربه بعض الملائكة
او بعض الموتى أو بعض من تحت يده بل يكون الذي يضربه غيرهم ولا فضل دائما أن يرى

حصول بر وحسن عيش
وأما الساقي فحصول منفعة
بالامراء وأما بقية أرباب
الوظائف تعبر على حسب
ما يباشرونه ويحتاج في
ذلك الى تأويل ما أول على
ما تقدم في الفهرست وقال
السالمي من رأى أحدا
من أرباب الوظائف الدينية
فيؤول بالعز والظهور ومن
رأى أحدا من أرباب
الوظائف الديوانية فهو
على ثلاثة أوجه حصول
رزق من جهة الملوك وربما
كان رزقا ثابتا فان من
العادة تقرير الارزاق منهم
واذا كان الراقي من أهل
الفساد فانه يؤول بالغرامة
لانها تؤخذ على أيديهم
وحصول خصومة وقيل
رؤيا الوزير اذا كان على
هيئة حسنة فانه محمود في
حقه وضد ذلك يعبر بخلاف

ذلك ومن رأى أنه صار وزيرا وهو منصف فانه زيادة عز وشرف ومن رأى ان الوزير اعطاه تشريفا فان كان أهلا للولاية
نالها وان لم يكن فهو حصول خير ودخول الوزير أو من يناظره يؤول بحصول منكر من الان يكون معتادا وقال جعفر
الصادق انه يؤول على أربعة أشياء منها حصول الوزارة فمن كان اهلها اذا رأى عينه صارت قرا وكذلك اذا رأى دجلة بغداد
ورأى ملكا قد شد وسطه أو أعطاه دواة أو رأى أحدا من الصحابة الاربعة توجه (فصل) ومن رأى أحدا من النواب فانه
عز ودولة وربما دلت رؤيا النائب على السلطان لانه قائم مقامه ويقال في الصحة العامل للنائب وقيل رؤيا النائب تدل على
ثبات الامور لكون تصريفه كذلك ومن رأى أن النائب بقي سلطانا فانه ثبات له وزيادة جهة وخير عظيم بخلاف ما لو رأى
ان السلطان صار نائبا فانه تغير ضده ويؤول النيابة من أحد اسم المدن كالشام من الطيب وحلب من جلب الرزق وطرابلس

بان ما هو مسرور فتاد وسعد من الصفا ويقال غير ذلك والسكرك من التحسين وقيل كنؤ ما يصاحبه لاشتقاق الاسم بالتركي والقدس من التطهير والبركة من الفزو والبركاء من بهاء سنه وينامس على ذلك بقية النبايات ويعتبر كما تقدم

(فصل في رؤيا الحاجب) من رأى جماعة من الحجاب ارحاجبا واحدا فلا خير فيه خصوصا ان كان عبوسا وقيل رؤيا الحاجب تدل على حبس من الزنى وكان بعض المعبرين يكره تعبير رؤيا الحاجب من حيث الجملة وقيل من رأى انه صار حاجبا وكان دون ذلك من يليق به فلا بأس وقيل رؤيا الحاجب خير من رؤيا الحاجب (وقال أبو سعيد) الواعظ العزل صعود لارباب الوظائف وتيسان في الامور وقيل التولية على وجه يكون مشكورا السيرة في منصبه خير ورفعة ومن كان مذموما يقال له بالعزل وقيل العزل امانة وعهد كما ان العهد ٦٠ عزل (فصل في رؤيا الولاة) من رأى والياً انه ضاربه وان رآه يفعل به ما يكره فلا خير فيه وكذلك ان فعل ما يجب معه فانه لا اعتبار بفعل الظالم ولو كان حسنا وقيل رؤيا الوالي عالم يكن فيها ما ينكر فلا بأس بها لاشتقاق الاسم من الولاية وقيل من رأى الوالي على هيئة غير محمودة فتأويله هتكه في سوق الصوص

(فصل في رؤيا جماعة من الحاشية) من رأى احدا من اصحاب الوظائف الدينية فهو خير وبركة ونعمة وان كان من اصحاب الوظائف الديوانية فزيادة رزق وتجديد امر وقيل شروع في مهم وان كان من ارباب البيوت فتعبيره قريب من شكله مثاله البياسة فتظافة وصلاقة والشرب داريه أمانة ونظافة والفراش ذهاب هم وانس مالم يصدر منهم كنس فان صدر فلبس

الانسان كالضرب بعصا أو باليد والضرب بالسيف ليس بدي لانه من جلد وكذلك الضرب بقصبة بسبب صريرا لقصبة واذا رأى انه يضرب شيء فهو انفع له من ان يكون شيء يضربه وقيل الضرب والجلد يسر الصحيح ان الضارب يعلم المضروب الادب وان لم يرالدم جاريا فسر بحقن الدم والامان من الضارب للمضروب والضرب في المنام مفروض رأى انه يضرب الارض فانه يسافر ومن ضرب في منامه مائة جلدة فان قاذف ارهم بذلك ومن سخر له سخرة ارجم فيها فهو محصور وقذف أو لزم على ذلك وان جلد أربعين جلدة فهو من الخمر وان جلد ثمانين جلدة فهو قذف المحصنات والقاذف بمشاركة من رأى ميتا ضربه والميت ضرب فقد ترك ذينا أو لزم له لان الميت في دار حق لا يرضى الا بارضائه وهو مشغول بالباطل ضرب الحي للميت قوة حال الحي في دينه من صلاة أو حج أو زكاة هذا اذا كان الميت راضيا بالضرب فان كارها لما يفعل الضارب وقيل من رأى ميتا ضربه نال خيرا من سفر وان كان قد عدم له شيء رجع اليه وقيل من ضرب ميتا فانه يوفى دينه والضرب على الارض سفر والضرب للانسان من غير خشب ولا وجع كسوة اذا كان ذلك في زمن الشتاء والا كان كلاما منكرا ضرب الرجل من الحيوان أدب ولن لا يستحق من الحيوان جول واعتداء

(ضرب العنق) في المنام للملوك عتق ورجوع الى ترك الصلاة أو الزنى من الدين ومن رأى ان عنقه ضرب وبان رأسه فان كان عبدا عتق وان كان مهموما فرج عنه وان كان مديونا يقضي دينه وربما يصيب مالا عظيما فان عرف الذي ضربه نال منه خيرا كثيرا على يديه وان كان مريضا شفي وان لم يكن حج فانه يحج فان كان الذي ضربه صبيا لم يبلغ فان ذلك راحته وفرحه بما هو فيه من قرب الفرج الذي هو فيه بعينه وان رأى ضرب العنق من ايس به كرب ولا شيء مما ذكرنا فانه ينقطع ما هو فيه من الهم ويفارقه بفرقة رئيسه ويزول سلطانه عنه ويتغير حاله في جميع أموره وان رأى ملكا أو واليا يضرب عنقه فان تأويل الوالي هو الله يجيء من فوقه ومعونته على أموره وان رأى ان ملكا ضرب رقاب جيشه فانه يؤمن المذنبين او يضرب رقاب هم ومن رأى أن عنقه يضرب اما بحق الحاكم أو بقطع الطريق أو في الحرب

بحمود وسيأتي بيانه والركبدار يد شجاعة رافدام وقيل وكذب رفساد وفلسفة كذلك شدام الاصطبل وامام وغير الخيانة معلى وجهين اما بشارة واما مذمة واما المبرد داريد والسكاكين فلا خير ولا خيرة وقيل نجاسة في الاثواب واما رؤيا الامور فيأتي تعبيره في بابه واما رؤيا جماعة المطبخ فكثيرة كلام يقع رأسه في طلب الرزق واما السقايون فدياذوق منصب وربما يعمل عملا حسنا واما البوابون من رأى انه صار بوابا ولم يعاين الباب فانه يقضي حوائج خاصة والله اعلم بالصواب

(الباب السادس عشر) في رؤيا الرجال والنساء والاطفال والعبيد والاماء والخنثى (فصل في رؤيا الرجال) من رأى رجلا معروفا فاعطاه شيئا او اعطاه فانه يعطيه ما رؤيا من الناس وقيل

الانسان الذي يعتاده فكل ما رأى فيه من حشمة ووقار وكلام يدل على خير ويكون موافقا للغرض الزائي فهو احسن واخير وسبيع ما يعتاده يعمل ويكون موافقا للمقاصد جميعها وان لم يبق من سواده شيء فهو أضعف وأهون (وقال) ابو سعيد الواعظ اذا رأى شيخا اشرف فهو يمكنه من الخير وقيل رؤيا الشيخ تؤول على اربعة اوجه خير وبركة وقضاء حاجة وامن ومن رأى شابا او كهلا حسن الوجه فانه بشارة وحصول خير سواء كان معروفا او مجهولا وقيل اذا كان الشاب مجهولا وهو ليس بحسن المنظر فهو هدر واعذار ومن رأى جماعة مشايخ وشباب قوم بحشمة وصلاة كان جرى منهم كلام البر ومن رأى ان احدا منهم اعطاه شيأ فهو أجود خصوصا اذا كان صنف ذلك الشيء محبوبا وان رأى انه هو العاطي فانه جيد ايضا ومن رأى احدا منهم وهو ناقص فان كان شيخا فالنقص في جده وان كان شابا فالنقص في هدره (فصل في رؤيا النساء) من رأى عجوزا فهي دنيا قد ادبرت خصوصا اذا كان فيها النقص فهو اشين واقبح ومن رأى انه يزاول عجوزا ويعاطيها فانه يكون طالب الدنيا ١١ وحثا عليها وينالها منها بقدر مؤاتاته والعجوز المجهولة اقوى من العجوز المعروفة فان كانت ذات هيئة حسنة وشيمة ظاهرة على هيئة اهل التقاة كانت دنيا حراما او مكروها في الدين فان كانت شعثاء مقشعرة قبيحة المنظر سيئة فلا دين ولا دنيا ولا تقى ولا زين ومن رأى امرأة حسنة وهو يكلمها او يضاحكها او يلاعبها او دخلت عليه في بيته فانها سنة مخصبة وخير وسرور وان كان فقيرا يحصل له مال ورزق وان كان محبونا فرج الله عنه ومن رأى امرأة تأمر الناس وتنهاهم في الله فهو صالح في الدين خصوصا ان كان الامر للرائي ومن رأى نسوة ذات عدد اقبلن الى مكان فان عمالا يقدمون على اهل ذلك البلد ومن رأى امرأة تنازعه وحصل منها

وغير ذلك فانه يموت أبواه ان كان له أبوان أو أولاده واذا رأى ذلك الخائف أو من حكم عليه بالقتل فهو دليل نجاته من ذلك والصيارفة وأرباب رؤس الاموال فهو دليل في حقهم على ذهاب رؤس أموالهم ويدل في المسافرين على رجوعهم وفي المخاصمين على الغلبة ومن رأى ان سلطانا ضرب أوساط رعيته فانه ينتصف منهم ومن رأى انه ضرب فجعل نصفين وحمل كل نصف منه في موضع آخر فانه يتزوج امرأتين لا يفيد على امساكهما بالمعروف ولا يطيب نفسا بفراقهما وقيل من رأى ذلك فرق بينه وبين ماله (ضراب الدراهم والدنانير) في المنام رجل يحسن الكلام ويكون في كلامه حيلة وقيل انه رجل بارحس الحضر اذا لم يأخذ أجرة وان أخذ فهو صاحب رياء وقيل انه صاحب غيبة ينقل الكلام وقيل انه شاعر ومن رأى انه يضرب الدراهم والدنانير وكان أهلا للولاية نالها وتدل رؤيته على نائب الملك القائم بأمره أو الخطيب الناشر لذكره وربما دل على الرسام والنساخ والمتلصص للاموال بالعنف والشر والضرب وربما دلت رؤيته على ما يوجب الحد عليه وقيل ان ضراب الدنانير محافظ على الصلوات ويؤدي الامانات وضراب الدراهم الرديئة صاحب كلام ردي وقول بلا عمل وقيل ضراب الدراهم والدنانير يدل على من صناعته يصنف الكلام ويحسنه كالفقيه والعابر (ضارب المندل) في المنام يدل على صاحب علم أو تعبير للكلام كالرسول وربما دل على عابر الرؤيا أو المطلع على الذخائر (ضحك) هو في المنام دال على الفرح والسرور اذا لم يكن بقهقهة ولا التقاء على القفا فان كان كذلك كان دليلا على البكاء فان كان الضحك من مزاح وقع في المنام فانه يدل على عدم مروءة المازح في اليقظة وكذلك الضحك من المحاكاة فانه دليل على الوقوع في المحذور والضحك هو الحزن وقيل من رأى انه يضحك فانه يبشر بغلام فان رأى ضحكه تبسما فانه صالح وهو سرور وربما يكون مثل ما رأى ومن رأى الارض تضحك فان الخصب يكون في ذلك المكان واذا رأيت الميت ضاحكا فهو هم في الآخرة والضحك خفة ورعونة خصوصا من ذوي الاقدار فانه يدل على حزنهم (ضفر الشعر) في المنام جيد للنساء وفي اعتقاد من الرجال ضفر الشعر واما سائر المآتم فانه يدل على تعقد أموره ودين كثير يستدينه ويحاول

اشهر ازوجه ويتم بالغ قوم ازل نعمة وقيل ان كان ذات منصب فتها زواله وتفرق امره وحكمه ثم يعود كما كان وتنتظم احواله وقيل من رأى امرأته مات آهاقط ومن شعثه لا بد يذهب منه شيء فان كانت حسنة يجد بعد ذلك وقيل من رأى انه قبل امرأة ذهب منه شيء وان وطئها الخبر فيه ومن رأى ان زوجته مع غيره ذهب ماله او جاهه ولم يكن حسنا في دينه وقيل غناء ودنيا واسعة ومن رأى ان زوجته اهدت اليه زوجا شريرا او امرأة لزيارتها أو ضاعها ومن رأى ان زوجته عملت له فانه حصول شيء وخير بأيه وقيل من رأى انه يجعل امرأته حسنة فان كان مريضا افاق وان كان محبوسا فرج الله عنه وغمه ومن رأى امرأة فاسقة او زانية فان كان من اهل الصلاح والدين فهو خير وزيادة تبركه وان كان من اهل الفساد فانه يكون قلة دين وارتكاب محارم وحصول شرور وضرر ومن رأى ان زوجته تدعو رجلا فان كانت حاملا تأتي بغلام وان لم تكن حاملا فهو حصول منفعة وخير ومن رأى ان امرأته عقيمة حملت فانه دليل خير وصلاح في الدنيا والآخرة ومن رأى ان زوجته عادت عجوزا

الدينية وان رآها انه امر انه زادت حسنا وجمالا فهو زيادة في دينه ودنياه وحصول خير ومنفعة ومن رأى ان زوجته صارت عجوزا شكبة لا مر الفواحش او مكروه فانها تكون بضد ذلك ومن رأى ان زوجته زاهدة تعابدة فانه شر ولا بأس به ومن رأى ان جماعة من النسوة يمكان وهن ينظرن اليه او واحدة منهن تدعوه اليها فهو بهتان عليه وهو منه بري ومن رأى انه يحصل له مرض فيما بعد ولا يفتكر منه عدوه ومن رأى نسوة كثيرة يختصمن فانه حدوث امور عجيبة في الدنيا يحصل منها لبعض الناس تشويش وان رآهن ضد ذلك فتغييره ضده وقيل رؤيا المرأة من حيث الجملة جيد خصوصا ان كانت مقبلة عليه او بشوشة طلقة الوجه (وقال ابو سعيد الواعظ) المرأة الجميلة مال لا بقاء له لان الجمال يتغير وان رأى كأن امرأة شابة اقبلت عليه بوجهها اقبل امره بعد الادبار واذا رأت المرأة شابة فرسى عدوة لها على اية حالة رأتها عليها ورؤيا المرأة السمينة يوزل بخصب السنة والهزيلة بجدوبتها ولا خير في رؤيا العجوز الا اذا كانت متزينة

بهي المنظر معتدل القد بشوشا معطوفا فانه حصول السرور وبلوغ المقاصد وقيل بشارة بايسر الامور وقال آخر ورؤياه تؤول بعدو وان كان قبيح المنظر فعدو لا محالة وقيل هم ونسيق صدر خصوصا ان كان شعثا قبيح المنظر والملبس ومن رأى صبيا شابا وهو معروف ورأى فيه ما يسره فهو خير ونعمة وان رأى فيه ما يشينه فضده وان كان مجهولا لا فيه وسهان وقيل عدو او بشارة (وقال ابو سعيد الواعظ) الشاب عدو الرجل فان كان ابيض فهو عدو مستور وان كان ادهم فهو عدو غني وان كان اشقر فهو عدو شيخ ومن رأى انه يتبع شابا فانه يظفر بعدوه ومن رأى كأنه قد سار شابا فقد اختلف في تاويل رؤياه

على ارتكاب (ضياع) من ضاع من أهل العلم في المنام بين الناس نفع الناس بعلمه وانتشر وطال ذكره وربما دل الضياع على قلة الحظ ومن رأى انه ضاع له بعض كسوته أو ضاع بيته وانه يتوى عليه بعض ما يملكه ولا يدعب أسفا وان رأى انه سلب ثيابه كان دليلا على ذهاب الشر الذي يعرض له (صيغة) هي في المنام تدل على الرزق والخير لان مدد المدينة من صياغها ورب ما دلت الضياع على ما يرفع منها من عمارة ربيب أو بر فما اصاب الصيغة في المنام من هدم أو غرق أو حرق كان ذلك لان صانعها قد عاد ذكرناه من ثمرها او خير او ربما دلت الصيغة على المعيشة والرزق أو الزوجة المساعدة منها أو الولد الصبور على الكد على العيال فان حصل فيها زيادة خير كان ذلك دليلا على الثمر والبركة والرزق منها ورب ما دلت الصيغة على ضياع العمر في العلاب وعدم اللذات والاشتغال عن اكتساب العلم (ضفر) من رأى في المنام انه اصابه صفر هو هول وشدة يصير في المنام تدل على بلوغ الامل (صفد) هو في المنام ان كان ميتا كان الحظ الاوفر للحي وان كان حيا كان الحظ الاوفر للميت لان الصفد مرض من الضد (صفع) هو في المنام يدل على الكفارة في اليوم وربما دلت الصفعة على جمع المال من وجهه ومن غير وجهه (صفر) رؤيا الصفر تدل في المنام على الامراض والصفر والحمى وربما دلت رؤيا الصفرة على سوء العمل وكشف الاسرار والهم والنكد (ضرس) يحصل في الاسنان في المنام خيانة من دلت الاسنان عليه كالاصل والاولاد والازواج أو الشركاء او الجاحة في الدواب والاهلان وربما أدخل على أهله ما يوجب تعييرهم عليه (ضرس الانسان) الاضراس في المنام كبار قوم الرأي أو خيارهم وما يسقط من اضراس الانسان أو أسنانه يدل على نقص في المال او النفس والاضراس هم أهل بيت الرجل الابعدون أو من يتزين بهم أو من الصبيان ممن لا يبلغ مبلغا فما كان من فوق عما يلي العنصر فهي رجال وما كان من اسفل عما يلي الفم فهي نساء فمن رأى في احدهما زيادة وفضل قوة أو بأسا وحسنا فانه يرى من ينسب ذلك الى الضرس ومن رأى ان ضرسه انقلع فانه يعبر ذلك الذي ينسب اليه الضرس وقيل ان كان عليه دين يقضيه الله تعالى عنه أو عنده امانة يؤديها الصاحبها او يقطع رحم ذلك الذي ينسب اليه الضرس ومن رأى ان موضع ضرس

وقيل انه يتجدد له سرور وقيل انه يظهر في دينه او دنياه نقص عظيم وقيل انه يموت رجل يظهر من

مع بعض الاصدقاء . داوة على الحرص والامل وقد تقدم ذكر بعض شيء من ذلك وما يناسبه في تعبير الحلية والحلقة

(فصل في رؤيا الصغار) من رأى أنه قام اليه صغير من الوحوش فاتبعه واعلى رجليه ملك وبشارة اذا لم يحمل على الاذرع وقيل من رأى انه يحمل صغيرا دهم رجل وقيل من رأى انه يحمل صغيرا في قماطه فانه يحزن ويهم ويغم مالم يحتبط الصغير وقيل ان كان خائفا يكون آمنا ومن رأى انه حمل في قماط فيؤول على اربعة او بذهاب مال عجيب ومرض وذهاب عقل وان رأى ذلك فقير ربما يعيش الى اول العمر ومن رأى صغيرا معسرا وفايلهو فليس بمحمود وان رأى انه يتعلم ما يحصل له تجربة فضد ذلك ومن رأى صغيرا من اولاد الكافرين مسكه توجه به الى منزله فانه يحصل مال ونعمة ومن رأى انه صغير اصابه ضرر زال عنه وقيل تكسر خاطر (فصل في رؤيا صوار الدواب) من رأى صوارا حسنا فانه

من أضراسه أو سن من أسنانه فانه يسمع قبيحا من قرابته الذى ينسب اليه ذلك الضرس أو يعامله معاملة تشتد عليه على حسب الوجع (سلع) الاضلاع فى المنام نساء فما حدث فيها من حادث فان تأويله حادث فيهن لانهن خلقن من الضلوع والاضلاع واقية لما حواه الخوف كالخيمة وعمدها وسترها والبيت وأركانه أو سقفه أو المارك وأضلاعها وربما دلت الاضلاع من الاهل والاقارب المتفاوتين فى القدر والسن وهم فى الالفة المحبة والمساعدة سواء دل الاضلاع على الاعمال المستورة وعلى عدة النسج وتدل على ما يحمل بها من عقوبة أو نعيم فمن رأى اضلاعه بارزة من تحت جلده شيء عليه من العقوبة عليها فان كبرت فى المنام أو غلظت لحما وعظاما دل على الرزق والسمن والشفاء من الامراض فان رأى نفسه فى المنام بلا أضلاع فقد فى اليقظة من ذات عليه من أهل أو مال وولد وربما فعل فعلا يعتقد سواده وهو خط أو ربما دل ذلك على الانحناء اما الكبر أو مرض فان رأى انه يأكل من اضلاعه صار كلا على أهله وأقاربه او باع أخشاب داره أو ما يستره من حر وبرد (ضعف) هو فى المنام قوة فمن رأى انه ضعيف فانه يقوى وقيل من رأى انه ضعيف الجسم ضعف دينه أو تراخى فيما فرض الله تعالى عليه من شرائع الدين وقيل الضعف فى المنام عدم الصبر عن النكاح له ولله تعالى وخلق الانسان ضعيفا اى لا يصبر له عن الجماع ومن رأى انه ضعيف فى جسمه فانه يسيء هم حزن (ضيق النفس) فى المنام لمن حصل له هو ملل ساعة (ضراط) هو فى المنام كلام رديء ونازلة تنزل بفاعلها ويدل الضراط على تمزيق الجماعات والخبر المرجو ربما دل على الحق والاستقلال بالناس وربما دل على الكذب او الكلام الفاحش او الصوت الخارج من الضرب فمن رأى ان ريحا خرج منه وله صوت فانه يتكلم بكلمة بحة ومن رأى انه بين قوم فخرجت منه ضرطة من غير ارادة فانه يأتيه فرج من غم ويسر ويكرن فيه شنعة قبيحة طمنعه مدا وكان له صوت عال وتتن فانه يتكلم بكلام قبيح أو يعمل عملا قبيحا وينال منه سوء الثناء على قدر نتنه وشنعته بقدر الصوت وان كان له من غير صوت فانه ثناء قبيح من غير شنعة على قدر نتنه فان ضرط بين قوم فانهم ان كانوا فى غم او هم فرج عنهم وان كانت تجارة ربح فيها وان كان فى مسرة تحولت يسرا

(فصل فى رؤيا العبيد) كل من كان فى الرق فانه عبد سواء كان ابيض او اسود فمن رأى انه اعتق عبده يدل على موت العبد او حصول خير للمعتق ومن رأى ان عبده بلغ فانه يعتق ومن رأى ان عبده لطمه فانه يعتق ايضا ومن رأى انه يكلم العبيد ويخالطهم وينهزيادة فى ماله ومن رأى انه اشترى غلاما اصاب خيرا وقيل هم وحزن والبيع احسن من الشراء ومن رأى انه صار عبدا يباع فلا خير فيه وقيل فقر وعدلة وان كان ذا محاكمة فان عبده يظهر عليه (فصل فى رؤيا الخدم) وهم الجوارى فمن رأى بجماعة من الجوار فهو خير ونعمة خصوصا ان كان هو مالكهن وان رآهن عرايا او فيهن ما ينقصهن قليس بمحمود وقيل رؤيا الجارية الحسنة سنة مخصبة ومن رأى انه اشترى جارية بيضاء فان تجارته تربح ويلقى خيرا ومن رأى انه اشترى جارية صفراء فانه يتعذر عليه حاجته وقيل مرض ومن رأى انه اشترى جارية سوداء فانه ينجاة من هم وغم ومن رأى انه يبيع جارية من اى جنس كان فانه فقر وحاجة او يسلم داره او آنيته من اوانى البيت ومن رأى جارية سبحة الوجه تأتيه فانه يصيب خيرا وان كان له رزق عند السلطان او من يقوم مقامه فانه يأتيه بخير وان كان له غائب فانه يأتيه بخير وان كانت قبيحة المنظر اتاه ما يكره ومن رأى جارية تطرح نفسها على الناس سماها فانها تكون فتنة تقوى فى ذلك المكان واما العز والبلوغ واللعمة فتأويلها فى الجوار بنظير ما تقدم فى العبيد (وقال) ابو سعيد الواعظ رؤيا الجارية المحمولة المرئية المملوكة تدل بسماع خبر سار والجارية العبوسة خبر غير جيد والمزوقة اصابة هم وغم والعريانة بشارة (فصل فى رؤيا الخنثى) من رأى خنثى او انه صار بنعته فانه يؤول بعدة أوجه عدم الجماع والنسل وبأخبر منزلته وصفه هجنة وحقد وشعة ومن رأى خنثى على المراة فانه يتم وله

(فصل فى رؤيا الطواشية تؤول على رؤيا الخصيان ان ليس له معقول)

ويكون ظالما والله أعلم بالصواب ﴿الباب السابع عشر﴾ في رؤيا الظلمة والاعوان والمرتفقين والجلادة والسعاية والشوية وما يناسب ذلك ﴿فصل في رؤيا الظلمة﴾ من رأى ظالما معروفا يفعل أمر ابليس بين فانه يدل على اضراره في ظلمه وان فعل ما يستحسنه الناس فانه يرجع عن ذلك وقال بعضهم يعبر بالضد ومن رأى ان ظالما حسنت سيرته فهو عزله عما هو فيه وان رأى ان ظلمه زاد وتعديه الى ان بلغ زيادة المبالغ فانه انتهاء أمره ويكون على شرف الزوال وان رأى انه هو ظالم فيؤول على ثلاثة أوجه ظلم النفس وظلم الغير وقصور النعمة عن المصالح ومن رأى انه ظلم احدا بعينه فانه حصول ظفر للمظلوم وكذلك اذا رأى ان احدا ظلمه لقوله تعالى اذن للذين يقاتلون بأنهم ظلموا وان الله على نصرهم لقدير ومن رأى انه يسأل في ازالة ظلم يدل على انه مظلوم وقيل من رأى ان الملك ظلمه فانه يحتاج اليه فيما يلتمس به ومن رأى انه حصل منهم ظلم في حق احد من الاعيان فانه يحصل له منهم ضرر ومصيبة (وقال) جابر المغربي من رأى انه ظلم احدا من هو دونه فانه يكون مظلوما ان رأى انه مظلوم من احد منهم فضد ذلك وقال بعض المعبرين من رأى انه ظلم من سيده فهو حصول منفعة وربما يعتق وان رأى أنه هو الظالم لحصول هم وغم وندامة وان كان المظلوم من رفقته لحصول عشرة من سيده ومنه وقال بعض المعبرين انى اكره في المنام رؤيا الظالم المشهور بالظلم والظلمة ولو تؤول المنام على اى وجه كان

(فصل في رؤيا الاعوان) من رأى احدا منهم وعرفه من امر يكرهه او استدعى به لمجلس الحاكم فلا خير فيه وان كان مريضا دل على انقضاء اجله وان نازع احدا منهم في امر او نازعه لحصول حذر شديد ومن رأى انه ايذى لسانه على احد منهم بفاحشة فان يقهر في امره ومن رأى من احد منهم لينا فانه مكر وخديعة فليكن على يقظة منه ومن رأى انه صار من الاعوان او احد امن بيته لحصول منفعة عامة

ومن رأى عوانا مشهورا بالاذى فعلى وجهين قيل حصول غرامة أو انعام عدو (فصل في رؤيا البرددارية والرسل والنقباء) قيل رؤيا البرددارية تؤول بقضاء الحاجة وعز جاه وقال جابر المغربي من رأى انه صار برددارا عند ملك عادل فانه حصول خير وصلاح ورزق رزقا حلالا وان كان الملك بخلاف ذلك فحصول مال حرام واشتغال بالمفاسد ومن رأى أي حاكم كان فتعبير انعامه وأقوالهم كما تقدم في الاعوان وقيل رؤيا البرددار تدل على حل امور معقدة وأما رؤيا النقيب فحصول عز ما من أحد ومن رأى رسولا جاء من مكان على هيئة حسنة فلا بأس به وأما بقية المرتبين كالاسواقية والبريدية والسواقين والقصاد الذين يأتون بأمر شنيع فيؤول ذلك على وجهين اما بشارة وخير أو هم ومصيبة (فصل في رؤيا الشعبذة والجلادة والشوية) أما الشعبذة فرؤياه تدل على هم وغم وحيرة وأما الجلادة فرؤياهم تدل على حصول المراد من غير اعتبار أما رؤيا الشوية فتؤول على أربعة أوجه بحسب

وان ضرط بجهد فانه يؤدي ما لا يطيق فان ضرط سهلا فانه يؤدي ما يطيق ومن رأى أنه ضرط ضرطة ورفقاءه رجع نال عزا ورفعة في سفر ولكن تتفرق أموره وتتخلى عنه قومه ويرجع سالما (الضراط بالعم في المنام يدل على الزلل في الكلام أو حادث يحدث في العم من عاهة تشينه أو ضياع ريشه يعيبه (ضيف) هو في المنام بشارة بولد ذكر وان رأى الضيوف من ليس له حامل نال رزقا عاجلا (ضيافة) هي في المنام اجتماع على شر فمن رأى أنه يدعو قوما الى ضيافة فاكلوا من الاطعمة حتى استوفوا فانه يترأس عليهم وقيل ان اتخاذ الضيافة يدل على قدوم غائب (ضب) هو في المنام رجل عربي بدوي يخدع الناس في أموالهم ومن رآه مريض وقيل هو رجل خبيث ملعون لانه من المسوخ والضب رجل مستوحش وربما دلت رؤيته على الشؤم في الكسب أو المجهول النسب (ضبع) هو في المنام مدرطوم مكايد يكون أمره الى وراء والضبعة امرأة ذميمة ساحرة عجوز ومن رأى أنه يأكل لحم ضبعة فقد سحر وهو لا يعلم ويرجى حله من السحر فان ركبها تزوج امرأة والضبعة العرجاء تدل على امرأة ساحرة وعلى امرأة رجل مجهول ليس بذي حسب ولا بمعروف وتدل أيضا على الباطل من الناس والخداعين ومن رأى أنه ركب ضبعا نال سلطانا وتدل رؤية الضبع على كشف الاسرار والدخول فيما لا يعني والضبعة كذلك وربما دل الضبع على الخدني المشكل وان دلت على الزوجة أو الامة فهي قبيحة المنظر والضبع امرأة سوء قبيحة صادرة ومن رأى انه ركب ضبعا فانها امرأة كذلك ومن رأى أنه رمى ضبعة بسهم فانه يراسل امرأة كذلك وان رماها بحجر أو بندق فانه يغتابها وان ضربها بالسيف بسط عليها لسانه ومن شرب لبن ضبعة غدر بزوجته وخانته ومن رأى انه طعنها فانه يباضع امرأة أو يصاهرها ومن رأى أنه أصاب من جلد الضبع أو من عظامها أو من شعرها فانه يصيب من مال امرأة كذلك ومن رأى ان الضبع كان ذكرا فانه في التأويل رجل محذول محروم شبه المغلوب (ضأن) من رأى في رؤيته في المنام ضأنا سمينا فانه يموت فيه انسان ومن رأى أنه يرعى ضأنا فانه يلي على ناس من العرب وان رأى أنه أصابها او ملكها فانه يصيب غنيمة كثيرة ومن رأى أنه يأكل لحم الضأن فانه يصيب خيرا كثيرا (ضفدع) هو في المنام رجل

وضده وشروع في أمر ومن رأى الضرابين بالاسواط الفاحشة كالقارع ونحوه بعده أحد بوعده ويكذبه (فصل في رؤيا الظهراء وارباب الادراك والمراس) من رأى خفيرا فانه خفارة خصوصا ان طاف عليه رقيل مطالبة ومن رأى صاحب درك فنظير درك وقيل احتوا على أمر مفهوم ومن رأى حارسا فانه يعد ما يطلبه وقيل رؤيا ذلك جميعه اذا كان فيه ما يدل على الخير فهو حميد والله أعلم بالصواب ﴿الباب الثامن عشر﴾ في رؤيا السنين والاعياد والاشهر والفصول والايام والجمع والساعات (فصل في رؤيا السنين) من رأى رأس السنة ورأى في ذلك ما يدل على الخير فتكون تلك السنة عليه مباركة ان رأى شدة دلك فضده ومن رأى مخبرا عن امر مدة من السنين فان كان عن يقبل قوله في اليقظة فربما يكون الامر بعينه في المدة المذكورة وربما تدل السنة على الشهر أو على الجمعة أو على اليوم ورجح منهم ان السنة تعبر الشهور لما ورد في الحديث المشهور وقيل بالمدة وقال بعضهم السنة تؤول على خمسة أوجه بالمرأة وبالسنة وبالبقرة ٦٥ وبالرهبانية وبالخصب وبالجدب

عابد مجتهد في طاعة الله تعالى ومن رأى أنه مع الضفادع حسن صحبته لأقاربه وجيرانه ومن رأى أنه يأكل لحم الضفدع نال منفعة قليلة من جهة أقربائه وجيرانه والضفادع في الرؤيا تدل على أقوام مصرة خداعين وقل كان معاشهم من الماء دليل خير ومن أكل الضفدع نال ملكا ومن رأى ان الضفادع قد خرجت من البلدة فان العذاب يرفع عن البلدة بالصلاة والدعاء وصيد الضفادع قهر الامثال والاقران وربما تدل الضفادع على أرباب الحرف على أبواب السلاطين أو أرباب القراءة أو أهل التسبيح من الفقراء والمتزهدين وتدل الضفادع على العامة أصحاب الفوغاء والانتقال من مكان الى مكان ومن رأى أن أصاب ضفدعا فانه يصاحب رجلا حراصا لحا فاصلا ومن رأى ان جماعة من الضفادع نالت أرضا أو بلدة فان عذاب الله ينزل على ذلك الموضع الى ان يدفع الله تعالى وقيل الضفدع امرأة ظاهرة ذات دين وخشوع لا تؤذي أحدا

(باب الطاء)

(طواف) من رأى انه يطوف بالكعبة في المنام فانه ان كان عبدا عتق او كان حاجا عتق من النار وان كان أعزب تزوج وطاف على زوجته كناية في ان كان أهلا للتقدم تقدم ونال مرتبة رفيعة ويعادل ذلك على الوفاء بالنذر لقوله تعالى وليوفوا نذورهم وليطوفوا بالبيت العتيق ومن رأى انه حج وطاف بالبيت فان ذلك صلاح دينه واستقامته على منهاج شريعته وتوبته من الله تعالى وأمن عما هو فيه من تضييع وآمانات يؤديها للمسلمين لكن ينبغي لمن رأى انه طاف بالبيت ونسك ويعادل طوافه على ايمانه بنذر او كفارة حجة بعينها ويعادل طوافه على الدخول في امر امام شريف فان رأى انه طاف في ركبة فانه يأتي دار محبوبه (طاعون) رجع في المنام دال على النازلة ومداومتها بالمال والرجال ويعادل ذلك على الطعن في الدين والاستهزاء باهل الخير ومن رأى انه يطعن انسانا برمحه او سيفه او عصاه فان الطاعون يطعن بطعون بكلام وهو باغ والباغي يذل ويعذل وان قطع او جرح وان أشار بأحد هذه الاسلحة الى الطعن ولم يطعن فانه يتكلم ولم يتكلم ومن رأى قوما يتطاعنون بالسلاح فان الوباء والمرض يحل بذلك المكان ومن رأى الناس يقتتلون وان الاعلاء يحل في لامعة وصاروا الى الطعان

(فصل في رؤيا الاعياد) من رأى عيد الاضحية فانه يدل على مصاحبته لرجل عالم لاسباب الخير وحصول منفعة دينية منه وقال الكرماني من رأى عيدا من الاعياد والناس ظاهرون في المدينة فتأويله على سنة أوجه عزة وشرف وفرح واطلاق من سجن وتوبة وثواب ومن رأى عيدا ولم يكن عيدا على الحقيقة فان كان من اهل العز والشرف فنقص في منصبه وان لم يكن ذا عز فوقوف حال في معيشته وقال عابر العربي من رأى عيد الاضحى فان كان في اوانه فانه يصاحب من يحصل له منه نتيجة وقيل يبلغ مراده بعد تعب واما رؤيا لاضحية فقد تقدمت في بابها ومن رأى عيدا مما

٩ سي ف يعتقده اهل الذمة فحصول خرف من اعدائه ومن رأى عيد عاشوراء فحصول زاد (فصل في رؤيا الاشهر) من رأى شهر المحرم فيؤول على ثلاثة وجوه وهو ورجح ظهوره وروى ما معرفة فيؤول على وجوه غم وهم وعز وولاية وامارة بيع الاول فعلى ثلاثة اوجه مرح وسرور وخير نعمة وطرب وتهاون وغم وصدقة وامارة بيع الآخر فيه وجهان خروج من ضيق الى سعة وازدياد في الارزاق واما جمادى الاولى فعلى ثلاثة اوجه برد وجمد راحة من تعب وتعطيل سفر واما جمادى الآخرة فنظيره وقيل حصول بركة وتوبة وامارة بيع فعلى اربعة اوجه اخوة وتوبة وخير يعم قوما وانصباب بركة وخير واما شهر شعبان فتشعب رحمة واما شهر رمضان فعلى ستة اوجه توبة الى الله تعالى وعبادة وكف عن المعاصي وحصول خير واحياء سنة وكثرة رزق واما شوال فعلى ثلاثة اوجه رجوع في امر واجتماع سفر وقيل ارتكاب امر وصعبة واذا والتحمد وذو الحجة فيؤول على ثلاثة اوجه حج وسلوك امر وحصول ورق ومنفعة (فصل في رؤيا فصول الاربع) اما فصل الربيع فيؤول على سبعة

لونه استقامة في البدن وازدياد في الرزق وطيب عيش وحصول مراد ونزهة خاطر وصحة مشام وتجديد سفر وقيل فصل الربيع يؤول بالملك والهواء الغير المعتدل يعني حارا وباردا في وقت واحد بحيث يحصل من ذلك ضرر فانه يؤول بحصول مشقة من الملك لاهل ذلك المكان وان كان هواءه معتدلا والآفاق منورة فتعبيره بخلاف ما تقدم ورؤيا فصل الربيع في أوله خير من غيره أوانه وأما فصل الصيف فانه يدل على النعمة والبركة ورجاء المؤنة واكتساب الارزاق وان كان من التجار فانه يكثر السفر وقال الكرماني في رؤياه تؤول بالملك فاذا كان في أوانه والافق منورا والاثمار مدركة فانه يدل على العز والجاه وحصول المراد والقوة والاحسان من الملك الى العامة ومن رأى بخلاف ذلك فتعبيره ضده وأما فصل الخريف فيؤول على أربعة أوجه تغيير احوال وضعف وسقم وانتهاء أمور وذهاب نزهة وقال الكرماني يؤخذ من معنى تعبير ما تقدم في فصل الربيع وأما فصل الشتاء فحصول رحمة وقيل شدة وقيل الشتاء يؤول بالملك فان كان برده شديدا فانه حصول مضرة من ذلك الملك وان كان بخلاف ذلك فتعبيره ضده (فصل في رؤيا الجمع والايام والساعات) اما الجمع فانها تؤول بالسنين أو الاشهر كما تقدم في معنى الحديث وقيل زوجة حسنة وقيل اجتماع جماعة على الخير وتقوى الله وكفارة الذنوب وأما الايام قال جعفر الصادق أحسن ما يرى في الايام يوم الجمعة ثم يوم الاثنين والخميس وكما يرى الانسان اليوم صافيا نيرا فهو حسن في حقه وجيد حسبما يكون ضوءه ونوره ومن رأى يوم السبت وظن انه الجمعة فانه يشتغل بشغل وهو يعتقد انه خير والامر بخلافه وقال جابر المغربي من رأى ذلك يدل على محبته لليهود ومن رأى يوم الاحد واعتقد انه يوم الجمعة يكون مصاحبا للنصارى وقيل رؤيا الجمعة على حقيقتها خير ونعمة ورؤيا السبت توقف على امر ورؤيا الاحد ابتداء امر ورؤيا الاثنين سعي في أمر وحصوله ورؤيا الثلاثاء راحة من تعب ورؤيا الاربعاء ثبات واستمرار وقيل خطر وحصر ورؤيا يوم الخميس خير وبركة وقيل رؤيا يوم الثلاثاء اذا اعتقد انه الجمعة يكون مصاحبا لاهل الفساد وان رأى يوم الاربعاء كذلك يكون شبيها لاهل البدعة ومن رأى يوما من الايام وما عرف ما عرفه فليس بمحمود ومن رأى انه يدعو الايام فانه يدل على محاسبة حقه وقيل عد الايام يؤول على خمسة أوجه منصب وجوه وسحاب وتغير نعمة وسفر وقيل من رأى يوما تغير وهو متعجب من ذلك فانه يدل على تغير أحوال وأما الليل والنهار والحر والبرد فقد تقدم تعبيره في فصل في الباب الثالث (فصل في رؤيا الساعات) من رأى الصبح وهو مضيء مرتفع دل لاهل ذلك المكان أمر وخير وراحة وان رأى بعد الصبح أرقى وقد طالت تغير ضد ذلك وقال بابر المغربي كذلك وربما يكون زيادة رزق اذا كان معتدلا ومن رأى وقت الصبح مظلما فانه حصول ضرة لاهل ذلك المكان وقال

رخصت أسعارهم (طلاق) هو للاعزب في المنام فراقه لما هو عليه خيرا أو شرا وطلاق المتزوج بطلان معيشته أو موته خصوصا ان كان مريضا فالثلاث بتات لا رجعة له لما كان عليه والواحدة رجوع لما كان عليه أو بسط طبع مع معاديه ومن رأى انه طلق امرأته استغنى لقوله تعالى وان يتفرقا يغن الله كلا من سعته ومن رأى انه طلق امرأته رجعية فانه يترك حرفته وعمله أياما وينوي الرجوع اليها فان طلقها ثانية فانه يترك حرفته ولا ينوي الرجوع اليها فان طلقها طلاق السنة حتى أتى عليها ثلاثة قروء فانه يترك الحرفة بعد أن يستغني عنها وقيل من رأى انه طلق امرأته فانه يفارق ما كان معه وقيل انه يعزل عن سلطانه والطلاق يدل على الفقر لان المرأة سلطان الرجل ودنياه ومن كان له امرأة مريضة ورأى انه طلقها طلاق البتات فانها تموت وكذلك اذا باعها أو أعتقها وان طلعها طلاق الرجعة يرجى لها العافية (طغيان) من رأى في المنام انه طغى فهو على أفعال نفسانية رديئة تقرب الانسان الى نار جهنم والطغيان خذلان صاحبه وكل طاغ مخذول والطغيان قد يوهم ينزل بمن طغى أو مر بنهر يخسر فيه مالا وربما كان غنائم يحصل بعدها قهر (طرد) هو في المنام حبس فمن رأى انه يطرد من بلده فانه يحبس ومن رأى أنه طرد من الجنة فانه يفتقر ومن رأى أنه طارد طالما أو هول عليه أو ساح عليه فانه يقع في امر هائل ويتطرق عدو مخادع الى ملك والطرد من ظاهره الدين والصلاح دليل على الاعراض من أهل الطاعة والقبول من الاشراف والاقبال عليهم ومن يعادل على النقص في الطارد أيضا (طلب) هو في المنام الاجل الحديث في أدركه خصم في المنام مات ومن يعادل الطالب على ما يتشرف الانسان به من علم أو عمل أو مال ومن رأى أحدا يطلبه فانهم يصيبه والطلب يدل على المطلوب اذا لم يكن هاربا فانه يأمن مما يخاف ومن رأى شخصا يهم الصورة يطلبه فذلك أمر يكرهه وخوف وان أدركه في الطلب نال الخوف ومن رأى أنه طلب شيأ فانه ينال منه الا ما نال من طلب شيأ ناله أو بعضه (طول) من رأى انه طال في المنام فانه يزيد في علمه وماله وان كان صاحب الرؤيا لطانا قوى سلطانه وكان حسن السيرة فيه وان كان تاجرا ربحت تجارته ومن رأى ان قد طال فوق العادة فانه قرب أجله ينسقوط من مرتبته والملك اذا رأى أن قامته طالت

جعفر الصادق رؤيا الخلق العظيم تؤول بالدين والخير والصلاح والقوة ومن رأى الساعة الثامنة من النهار فانها تؤول على وجه خير وبركة أو تهاون في امر وقال بعض المعبرين رؤيا الساعات تؤول بالسنين وقيل بالاشهر وابتداء ساعات النهار اذا كان في تساوي مع الليل وهو اثنتي عشرة ساعة تكون الساعة الاولى بمكان شهر الله المحرم والثانية بمكان صفر والثالثة بمكان ربيع الاول والرابعة بمكان ربيع الثاني والخامسة بمكان جمادى الاولى والسادسة بمكان جمادى الآخرة والسابعة بمكان رجب والثامنة بمكان شعبان والتاسعة بمكان رمضان والعاشرة بمكان شوال والحادية عشر بمكان ذي القعدة والثانية عشر بمكان ذي الحجة ومن رأى انه مشى من هذه الساعات شيأ أول من اشهر السنة وانتظار ما هو طالبه من خير وشر واذا رأى وقتا ما مثل الظهر والعصر والمغرب والعشاء مالم يصدر فعل من الافعال المقدم ذكرها فتحسب على قدر ساعاتها ويكون التأويل على حكمها ومن رأى ساعة من ساعات الليل فيؤول على وجهين وجهان حكمها يكون نصف شهر ووجه لاحكم لها لقوله

دام ملكه ونصر على أعدائه وان كان طالب ملك ناله وطول القامة يدل على طول الحياة وان طالت على الحدادات على الموت وكذلك قصر القامة يدل على الموت لقرب الارض وطول القامة القصيرة دال على الفتنة ورجاء دال على الشيم والتظاهر بالطول والقدرة ولا خير في القامة الطويلة اذا قصرت فانه دال على انحطاط القدر أو قرب الاجل (بابح النار) هو في المنام نيل مراده اذا نضج ما طبخه ومن رأى انه طبخ بالنار طبيخا ونضج فانه ينال مراده ويقع في المنة الناس وان لم ينضج فانه لم ينل مراده والطبيخ تم يبيع أمر ينفعه فان نضج الطبيخ فهو رزق ومن طبخ تبانا فانه في أمر الآدم نضج وهرف وأكل وسائر الطعامات ارزاق الا الحريسة والعصيدة وان كان الطبيخ بلحم غنم فهو حياة طيبة بشرف وكرم من جهة حلال وان كان بلحم بقر فحياة طيبة من جهة عمال ذي منعة وان كان بلحم سبع فانه ارلاية على قوم ظلمة مع خوف وكره وان كان بلحم كلب فانها ولاية دنيئة وان كان معه دسم افاد مالا حراما وان كان بعيد دسم فمكسب دنيء بفقر وحرمان وان كان بلحم طير فولاية أو تجارة أو كسب حلال مع نوم أغنياء أشراف وان كان بلحم سباع الطير فانها تجارة أو ولاية من قبل قوم غشمة مع مال حرام (طعام) كل طعام أصفر في المنام فهو مرض لمن أكله الا أن يكون بلحم الطير وكل طعام ابيض فهو خير من الحامض وان كان بلحم سمين فلا بأس به ومن شرب الطعام كما يشرب الماء زادت معيشته وطعام الافراح بشارة وطعام المآتم هموم واتكاد والاطعمة التي لا تتعيد بزمان فانها أرزاق وفوائد مستمرة والاطعمة التي تتقيد بزمان كلها بالبادنجان والقرع فارزاق في وقت دون وقت واطعمة الملوك عز ورفعة وتجديد منصب لمن أكل معهم منها وأكل القرع دليل على الهدى واتباع السنة والفطنة واطعمة العلماء علم وهداية وبركة واطعمة أرباب الشرطة زنا أو تناول حرام وأطعمة الفقراء وارباب الورع والزهد نوبة وهداية للملك أكل منها واطعمة اهل البادية سفر وانتقال من حال الى حال والمطبوخ باللحم غنى للفقير والمطبوخ بغير اللحم فاقة أو عبادة وان استعمال الطعام الى ما هو خير منه دل على صلاح الباطن وان استعمال الى مرارة أو حموضة دل على تعبير الازواج أو الاعمال وان طبخ بنفسه طعاما طيبا نال منصبا على قدره واستغنى من بعد فقره وان طبخ له غيره رجا ما مكر به

فانه صلاح في الدين وكفارة للذنوب وان كان في الاشهر الحرم أو في بعضها فانه قضاء دين وزوال هم وغم وتيسير ان رأى ذلك ذو منصب فليس بمحمود وان رأت المرأة ذلك فانه يدل على موت زوجها أو أحد محارمها وان رأت ان شعرها قطع أو بعضه فانه يدل على مصاهرة مع زوجها وقيل حصول مصيبة وان رأت أن شعرها جعد صار أبيض فانه يدل على ان زوجها رجل فاسق على غير الطريقة وقال الكرماني رؤيا الشعر تؤول على ثمانية أوجه للملك بالسكر وللمرأة بالعز والجاه والرهبة بالهم والغم للفقراء العباد بزيادة العبادة وقيل بالخير ومن رأى ان سبالته قد طالت فانه يفوز على وجهين عز وولد ورؤيا الحاجبين اذا طالا فانه حصول مال وزينة وقيل طول عمر ومن رأى ان شعر بدنه قد طال فان كان ذا مروءة فزيادة في ماله وجاهه وان رأى ذلك فقير فعسر وضيق وان رأت المرأة ان شعر حاجبها قد ارتفع فانه دليل على حسنها ومن رأى ان شعره قد شاب فانه زيادة في دينه وقيل نقص في ماله ومن رأى ان شعر رأسه قد سقط من غير فعل فانه يدل على الهم والغم من جهة الابوين (وقال) أبو سعد الواعظ شعر

تعالى فهو نا آية الليل وقال بعض المعبرين لا تعبير لساعات الليل الا كما تقدم في الفهرست من اعتبار الوقت وما مضى منه وما تصرم ساعاته وحكم تعبيرها فسقوط اصلا وفي ذلك مباحثة كثيرة واختلاف بين المعبرين وقد تقدم تعبير الليل والنهار والحر والبرد في بابه والله اعلم بالصواب * (الباب التاسع عشر في رؤيا شعر الانسان واعضائه وكلام الالسن والحلية والجلود وما يناسب ذلك) * قال دانيال عليه السلام من رأى شعره طال طولا زائدا فانه هم وغم وان رأت المرأة ذلك يكون زينة وزيادة بها وقيل رؤيا طول الشعر ان يكون متلبسا بزي الفقراء فلا بأس به (قال) ابن سيرين من رأى انه حلق رأسه في أيام الحج

الرأس نال وطول عمر وحسنة وعز وشرف ومن رأى شعر رأسه طويلا مستقرا يدل على تفرق مال رأسه (وقال) ابن سيرين اكره بياض الشعر في المنام للشاب فانه فقر ومن رأى انه طال شعره فأفقر ردين ورجا يحبس ومن رأى ان ليس برأسه شعر وهو واضح يدل على زيادة العيش ومن رأى ان ليس له سبالان وقد ثبت له ذلك فانه يدل على ان يولد له ابنتان ولا حد من اقاربه وان رأى ذلك وهو بمكان مرتفع فربما يكون عزا ودولة ومن رأى انه اجلح لا خير فيه وقيل هم وغم وحقارة ومن رأى انه كان اجلح واقرع وقد ثبت الشعر برأسه فيدل على زيادة جاه وعظمة وحصول خير ومن رأى انه ينتف من شعره الذي ليس بواجب نتفه فانه يدل على اتلاف مال وان فعل ذلك غيره به فيكون الاتلاف بسبب الفاعل ومن رأى انه يسرح شعره بمشط فانه عز ودولة ومن رأى انه

ثبت له شعر في موضع لا ينبت فيه الشعر فانه يدل على حصول دين ثم قضاه الله تعالى بوفاته ومن رأى انه حلق شعر ابطه او عانته فانه يدل على صلاح دينه وقيل حلق الابط حصول مراد وان رأى انه ينتف ابطه كان اجود ومن رأى ان شعر ابطه قد طال فهو مكروه في الدين ومن رأى ان شعر عانته قد طال فهو سلطان اعجمي يصيبه ليس معه دين وقيل طوله دناءة الفرج وفساده ومن رأى انه ينتف عانته فانه يغرم مالا او يبذره في غير محله ومن رأى انه ازال شيأ من ذلك بالنورة فان كان غنيا ذهب ماله وسلطانه وقيل يذهب ماله في ابتياع عقار وان كان فقيرا استغنى وفرج الله عنه وان ازال البعض وترك الباقي فيزول من نعمته شيء وينال خيرا وقيل عز ويزول ما تحته من

وقيل من رأى انه حلق عانته بالموسى فهو محمود وان رأت المرأة ذلك أصابت مرزوجها خيرا ومن رأى ان شعره تجعد فحصول خير ومنعة وان كان في رق فلا خير فيه وان رأى ذلك عالم فليس بمحمود ومن رأى ان شعره كان مجعدا ثم انتصب فان كان عبدا عتق وان كان غير ذلك فليس بمحمود وقيل طول شعر الابط اذا تجاوز حده يؤول بالرد ومن رأى ان بنتا من صغره أو من ضفائه شعرا فان كان عنده امانة يؤديها الصاحبها وقيل شعر العانة حصول ضرر وأما ان رأت المرأة ذلك فهو محمود وقيل ان رأت المرأة انه قطع فرج حصول هم وغم وضرر وقال جعفر الصادق رؤيا حلق الرأس تنزل على خمسة أوجه حج سفر وعز وجاه ومرتبة لقوله تعالى محلقين رؤسكم ومقصرين لا تخافون واما اذا كان من أهل الدولة فليس بمحمود الا ان يكون من عادته حلق الرأس في الجمعة مرارا فليس هو ردي وقيل طول الشعر اذا تجاوز حده ضعف عن القيام بأهله وقيل شقاوة وقيل كثرة اطمال وخوف

وهموم وقال بعض المعبرين من رأى انه حلق رأسه ما لم يكن في حرب فانه يستغني ويقوم بعياله وهو محمود ولا بأس به فان كان في حرب فليس بجيد وقيل ان كان في الاثم الحرم يكون كفارة لذنوب وقضاء لديون وزوال الهموم وغمومه وقبل موت أحد الوالدين أو كلاهما وقال بعض المعبرين ان رأت امرأة ذلك فانها تكون آمنة في نفسها وزوجها انها لا تلد أبدا ومن رأى ان شاربه حلق أو خف فانه يصيب خيرا وان كان مديونا قضى الله دينه ونقص الشارب على كل الوجوه محمود وزيادته مكروهة فاما نقصه يؤول على ثلاثة أوجه عبادة واتباع سنة وخروج من هم وضيق وزواج أو تسر وأما طوله فيؤول على أربعة أوجه شرب مسكر حرام ومنع زكاة وانكار ودبعة وهم وغم ومن رأى ان احدا يجذب شاربه بيده لا خير فيه وقال بعض المعبرين الكلام في الشارب سواء كان في الذم أو الشكر انما هو على الذي فوق الشفة لا من جانبيه وأما طوله من الجانبين في حق ذوي المنصب من أهل الشوكة وقار وهيبة وأما في حق غيرهم فليس بمحمود ومن رأى ان شاربه

69

أبيض فانه يثوى أمرا ثم ينبو عنه ومن رأى صغيرا نبت شاربه يدل على نشوه وكبره ومن رأى كأن امرأة نبت لها شارب فانها تلد غلاما وان لم تكن حاملا أو كانت عقيمة فانها لا تلد وان رأى ذلك من خوف الزق ما لم يكن فيه عيب فهو ذلك (فصل في رؤيا اللحية) من رأى لحيته طالت فوق قدرها فذلك هم وغم وقيل دين وندامة وقيل خفة وقلة عقل أو عدم تدبير وبلاهة ومن رأى انه يجذب لحيته الى أسفل فانه قرب أجله ونفاد عمره وقيل ندم وحصول مصيبة ومن رأى بعض لحيته قلعت وصار مكانها ناقصا أو رأى انه صار أجرد فانه نقصان في حقه من جميع الوجوه ومن رأى انه انقص من لحيته أو رأى منها نقصا غير

أمنية وارتفع بقدر ما علا فان طار كما تطير الحمامة في الهواء وهو قادر على أهل الارض يضر من يشاء وينفع من يشاء منهم فانه ينال سلطنة وعزا وارتفعة فان ثقل عليه الطيران من بلد الى بلد أو من موضع الى موضع ولا يمكنه ضر ولا نفع ولا يلتمس شيأ وهو فرح بذلك فانه يقفى مالا وان رأى انه طار من أرض الى أرض بلغ شرفا ورأى قرة عين ومن رأى انه يطير طيرانا مستويا استوت اموره بلا تعب وان رأى انه يطير وقد ارتفع عن الارض ورأسه نحو الهواء ورجلاه نحو الارض فان ذلك دليل خير له وقد ارتفع عن الارض كان ارفع لقدره بين أصحابه الذين يأوى اليهم وفي الاغنياء والعمال تدل على رياسة ينالونها ومن كان في غربة تدل على رجوعه الى بلاده وزيادته على انه لا يطأ بلاده ومن رأى انه يطير وله جناحان فهو دليل خير لجميع الناس وان كان عبدا دل على عتقه ويدل في الفقراء على مال كثير يكسبونه وان رأى انه يطير بلا جناح وقد ارتفع في الهواء فان ذلك يدل على خوف وشدة تعرض له وكذلك ان رأى انه يطير فوق البيوت والازقة فانه يدل على اضطراب وان امور نفسه ثابتة وان رأى انه يطير نحو السماء فانه ان كان عبدا يصير الى أهل البيوت الكبار وان كان يطير مع الطير فانه سيكون بين قوم شرار وهذه الرؤيا رديئة لشرار الناس وتدل فيما يصطاد في الماء على عذاب يقع وربما دلت على صلبه وان رأى انه يطير غير مرتفع في الهواء بقدار ما يعرف منه انه فوق الارض فان ذلك يدل على سفر وعلى الرجعة من السفر ومن رأى انه يطير بارادة نفسه ويترك الطيران اذا اشتهى دل ذلك على خير كثير وتهيئ الاعمال التي يعملها واذا رأى العبد انه يطير في بيت مولاه دل على انه أفضل من كل من في ذلك البيت وان رأى انه وقع من ذلك الطيران دل على انه يخرج بعد ذلك الخير من بيت مولاه وان رأى انه يطير فيخرج من الدار دل على موته وان رأى انه يطير فيخرج من الباب دل على بيعه وان رأى انه يطير فيخرج من الكوة دل على انه آبق ومن رأى انه يطير وهو متعلق على قفاه فان كان يسير في البحر أو البر يدل ذلك على خير وفي سائر الناس يدل على البطالة وفي المرضى يدل على موتهم ومن رأى انه يطير فلا يقدر أو انه يطير ورأسه نحو الارض ورجلاه نحو الهواء دل ذلك على شر كثير يعرض له وان رأى المريض

شين فان ذلك دليل على نقصان عمره وقضاء دينه ومن رأى ان لحيته حلقت معه وجهان قال بعضهم يدل على انه ان كان مريضا برئ وان كان مديونا قضى دينه وان كان مهموما ذهب همه وغمه وقال آخرون ان رؤيا ذلك مكروهة جدا ومن رأى ان أحدا قبض على لحيته من غير ايلام فانه يكون منقادا له في جميع اموره وذلك هو المتصرف في جميع تعلقاته وقال بعضهم ليس ذلك بمحمود ومن رأى انه يغرط لحيته باسنانه فانه يدل على البلادة وخساسة العقل وان ادخلها في فمه من غير قرطمة يدل على انه ولوع وليس في ذلك ما يذم ولا يحمد ومن رأى لحيته تناثرت من الضعف فانه يدل على موته فجأة ومن رأى انه مشط لحيته وطيبها فانه يدل على احداث تفكره في مصلحته وتباشر اموره وان رأى العبر فعل ذلك به فنظيره وان فعل هو بالعبر فيكون هو العاكر وأما حلق اللحية في ايام الحج أو في الاشهر الحرم فتعبير حلق الرأس كما تقدم ومن رأى ان لحيته قد شابت من ثلاث شعرات الى عاليها فانه زيادة في ابهته وحرمته ووقاره وان رأى انها صارت بيضاء جدا فانه ضعف

ومن رأى ان امرأته ثيب فانها تتزوج على تسعة اوجه ان كانت عاملة ان يولد ذكر وان لم تكن عاملة لم تلد ابدا وان كان لها زوج يسود قومه وان كانت ارملة فانها تتزوج وان كانت متزوجة فانها تصير ارملة وهم وغم ومتلفة وفضيحة وقيل رؤيا جذب اللحية تدل على حصول ميراث ومن رأى انها شابت فانه يرى ما ينكره وقيل يقهر من رئيسه وقال ابو سعيد الواعظ رؤيا الشيب للشاب تزول بقدوم غائب ومن رأى انه ينتف شيبه فانه يخالف السنة ويتكلف باهل الخير وقيل ان الشيب طول عمر لانه تعالى لم يكونوا شيوخا ومن رأى لحيته بيضاء وفيها بعض شيء قليل من السواد فهو على ثلاثة اوجه ان كان له غائب فهو به مولع وربما يقدم عليه او يأتيه راذ ذكر اوطول حياته ومن رأى ان شعره صار نباتا من النباتات فانه تغير حال وقيل فقر ورذلة واما الخضاب في اللحية فانه يدل على خفاء الاحوال والطاعات وستر الفقر من الناس وربما دل على التصنع والرياء اذا خضب بخلاف لون اللحية ومن رأى انه خضب ولم يعلق الخضاب فانه يفعل من حاله ما يشتهر للناس فان علق الخضاب فانه ستر الله العيب عنه ومن رأى انه يختضب بطين وما اشبه ذلك مما لا يكون الخضاب به فانه يغطي حاله بحيث لا يخفى على الناس او يصيبه مكروه وجزع لقول الناس فلا تختضب بغير حناء وكذلك في جميع الاعضاء وقال ابو سعيد الواعظ خضاب اصابع الرجل بالحناء يؤول بكثرة التسبيح والمرأة تؤول باحسان زوجها اليها وان رأت كأنها خضبت اسابعها لا يظهر سرها وان رأى الرجل انه يخضب خضابا شينا فانه كثرة في معاشه ومن رأى ان يده مخضوبة بالحناء فانه يظهر حذاقة في صناعته ويطلع على ملكه الناس ولا خير في نقش اليدين ولا بأس به للمرأة وقيل رؤيا الشعر اذا كان في الساعد ولاية ومال طولا زائدا حتى قتله يدل على حصول مال وافر من كسب وان رآه ابيض فانه طعامه قد سرس وان رآه تناثر فانه ذهاب مال ومن رأى انه دهن شيأ من شعره سوء في اللحية او في الجلد او في الرأس فانه ريبة مالم يسل فان سال فهو هم وغم وقيل من دهن بشيء لمرأته فذلك ثناء حسن وقيل من رأى انه بل شعر رأسه او لحيته بماء وهو ساقل مالم يكن فعل ذلك واجبا فانه يطلع على شيء او غيره يطلع عليه ومن رأى انه تمشط فسقط منه قمل او نحو ذلك فانه ينعق مالا من ميراث ومن رأى انه حلق ما تحت اللحية او حلق قفاه فانه قضاء دين وقال بعض المعبرين من رأى انه نبت على لسانه شعر فانه حكمة وبيان وشعر وفطنة الا ان يتغير عن الحد فيعود الى الهم والحزن وقيل ان الشعر من حيث الجملة مال وقال بعض المعبرين شعر الجفن والاذن والانف جيد مالم يتجاوز الحد وقالوا ايضا اذا ازال الانسان الشعر من مكان يقتضي الازالة فلا بأس به وان ازاله من مكان يكون حسنا فيه فليس

انه يطير دل على موته ويدل ذلك في الفرسان على حسن حركتهم وعلى انهم لا يثبتون في مكان وفي المحبوسين والمأسورين على حلمهم من ذلك وانطلاقهم ومن رأى انه يطير في محبسه وهو ناتم فوق سرير او شيء آخر دل على مرض شديد يعرض له أو على موته أو على انه يصيبه داء او آفة في ساقيه ومن رأى انه يطير بين السماء والارض فانه يكثر الغنى ومن رأى انه يطير من مكان الى مكان وكان طيرانه في عرض السماء فانه يمشي راكبا أو راجلا الى موضع يعهد المشي اليه أو يسافر سفرا وينال رفعة بقدر ما ارتفع من الارض في طيرانه وربما يكثر الغنى والآمال اذا رأى الطيران كثيرا وربما كان الطيران طلب العلم اطالبه أو طلب الفسوق والشر لاهل الشر وطلب أمر قد جد فيه أو يكون خفة وطيشا يكون منه في حال غضبه أو يكون ذلك فرحا وسرورا لقول الناس طار فلان فرحا والطيران يدل على التطير والتشاؤم وان طار بجناح سافر بعز وسلطان وان كان بغير جناح سافر سفرا مشقا مع قلة راحة أو كان مسرفا على نفسه خصوصا ان طار من موضع حسن وحط في مكان ردي وان طار من مكان قبيح وحط فيما هو أحسن منه كالبصر أو الجبل المليح أو الزرع أو المسجد كان عكس ذلك (طير) فوق المنام اذا كان مجهولا يدل على ملك الموت واذا التقط حصاة أو ورقة أو دودا او نحو ذلك وطار به الى السماء من بيت فيه مريض ونحو مات وقد يدل على المسافر ان رآه سقط عليه وقد يدل على العمل ان رآه على رأسه او كتفه أو حجره أو عنقه فان كان أبيض فهو صاف وان كدرا ملونا فهو عمل مختلف غير صاف الا ان يكون عنده امر أتعامل فان كان الطير ذكرا فانه غلام وان كان انثى فهي بنت فان قصه عاش وبقي عنده وان طار كان قليل البقاء وكبار الطير تدل على الملوك والرؤساء والجباة والعلماء وأهل الكسب والغنى وطير الماء اشراف قد نالوا الرياسة من ناحيتين وتصرفوا بين سلطان الماء وسلطان الهواء وربما دل على رجال البحر والبر فاذا صوتت كثيرا نوائح وبواكي وما يعني من الطير أو بنوع فاصحاب غناء ونوح ذكرا كان الطائر أو انثى وما صغر من الطير والعصافير والقنابر والبلابل فلمان صغار وجماعة الطير ان أكلها وأصابها أموال ودنانير وسلطان لا سيما ان كان يرعاها او يعلفها أو يكفلها ومن رأى الطيور تطير فوق رأسه فانه ينال

بمحمود (فصل فى رؤيا الاعضاء كلها) اما الرأس والدماغ فهو رئيس الانسان وفيه وجوه كثيرة سبأتى بيانها ان شاء الله تعالى والرأس على السلام رؤيا الرأس تدل على كبير القوم ومن رأى ان بيده رأسا مقطوعا يدل على ان كبيرا يأخذ بيده ويفصل له خير ومنفعة ومن رأى رأسا مقطوعا وكان ذا منصب وشوكة فانه ينتقل الى اعظم منه فيه أو زيادة فى الجهة والحكمة وان كان من غير ذلك فحصول مال من غير جهة امرأة أو عز وجاه ومن رأى ان رأسه بان عنه من غير ضرب عنق وما اشبه ذلك فانه يفارق رئيسه أو أبو يه او معلمه ومن رأى ان عنقه ضرب وبان رأسه منه ان كان غنيا انتقص ماله وان كان فقيرا استغنى وان كان عبدا عتق وان كان مديونا قضى الله دينه وان كان مغموما ومكروبا فرج الله همه وكربه وان كان مريضا شفاه الله وان كان مريضا ومرضه لا يوجد له طب يدل على موته ومن رأى ان عنقه ضرب فى ملأ عظيم وفى ذلك ما يدل على الشر وحصل بالضرب ايلام فانه يدل على ارتكابه معاصى عظيمة وربما كان تكفيرا او مجازاة وقد يدل

ولاية ورياسة فان رأى طيورا تطير فى منامه فانهم الملائكة ومن رأى طائرا جاء من السماء فوقع بين يديه فهى بشارة ثابتة فيفرح بها والطائر العسل ورجا دل الطائر المجهول على الانذار والموعظة ومن حسن طائرا فى المنام حسن عمله أو أتاه رسول بخير ومن رأى معه طائرا دميم الخلقة ربما كان عمله سيئا أو اتاه رسول بشر والطير المجهول رزق وقيل الطيور السود تدل على السيئات والطيور البيض تدل على الحسنات والطير الملون أعمال فيها تخليط (طاوس) هو فى المنام امرأة أعجمية ذات جمال ومال مشؤمة وجمالها ونتاجها وريشها مالها ولذا يعجبها موتها وأكل لحمها مالها ميراثه والذكر من الطاوس ملك أعجمى ومن رأى انه يواخى الطاوس فانه يواخى ملوك العجم ويدل على قوم صباح الوجوه ضحاك السن وقيل الطاوس امرأة غير مسلمة اعجمية ومن رأى انه أصاب الطاوس أو ملكه فانه يتمكن من ملك أعجمى والحمام بين الطاوس والحمامة قواد على الرجال والنساء ومن رأى انه استمكن من طاوس أنثى فانه ينال مالا وولدا والطاوس يدل لمن ملكه على التيه والعجب بالحسن والجمال ورجا دلت رؤياه على النعمة والغرور والكذب والركون الى الاعداء وزوال النعم والخروج من النعم الى الشقاء ومن السعة الى الضيق وتدل رؤياه على الحلى والحلل والتاج والازواج الحسان والاولاد الملاح ومن رأى انه يأكل لحم طاوس فان امرأته تموت ويرث مالها وقيل يصيب مالا من امرأة أعجمية ومن رأى انه أصاب من ريش طاوسة فانه يصيب مالا من امرأة أو بسبب امرأة ومن رأى انه أصاب من فراخها فانه يصيب مالا من ولد تلك المرأة وقيل من اصاب فرخا من افراخ الطاوس فانه يولد له ولد (طيطوى) هو فى المنام امرأة فمن رأى انه اخذ طيطوى ليذبحه فوضع السكين على حلقه ثلاث مرات فانفلت منه ثم ذبحه فى الرابعة فانه يعالج امرأة بكرا ثم يقدر عليها فى الرابعة (طيورى) تدل رؤيته فى المنام على بائع الجوارى والعبيد وربما دلت رؤياه على الاجتماع فى الافراح والاتراح (طرائفى) هو فى المنام مخالس جميع الرقيق والطرائفى تدل رؤياه على اقتناء مايع الكلام والتبحر فى العلوم ورجا دل على بائع اللباس الخليع (طباخ المهمات) فى المنام تدل رؤياه على الافراح والمسرات وطباخ الاسواق

بعض المعبرين رجا دل قطع الرأس على براءته فى الحلاقة او مفارقته فلنسوته او عمامته او هدم شرفته او حل سقف داره وان كان فى الزق بيع ومن رأى رأسه بيده وهو ينظر اليها فان ذلك تدبير فى رأس ماله ومعيشته ومن رأى انه ذهب رأسه فانه يمرض وربما يذهب ماله وقيل من رأى ان عنقه ضرب فانه يصيب مالا عظيما وان عرف الذى ضربه نال منه خيرا او يكون الخير على يده ومن رأى ان رأسه رد الى جسده يؤول على ثلاثة اوجه هو دمال ضائع او عوده الى رئيسه او يرزق الشهادة ومن رأى انه يكلم رأسا أصاب خيرا كثيرا وقال بعض المعبرين من رأى انه أصاب رأسا فانه يصيب من عشرة دراهم الى عشرين الفا ومن رأى انه يلحق رأسا رهو يجرى امامه فانه يجتهد فى كسب المال فان لحقه فانه يحصل له ومن رأى رؤس الناس مقطوعة فى بلدة او محلة او بيت او على باب فان رؤساء الناس يأتون ذلك الموضع ويجتمعون فيه وان رأى انه يأكل منهم او يأخذ شيأ فهو حصول منفعة ومال وخير ومن رأى عظم الرأس او قطعة فانه يتمكن من عظماء الناس ومن راى انه يأكل رأسا نال ذميه وجها ان قيل حصول مال او عتب من رئيس وان كان رأسه معروفا فربما انه يأكل من راس مال صاحب الراس ومن رأى راسه كبيرا فان زيادة فى ماله وان كان رئيسا او ذا منصب فزيادة فى الجهة وان كان من غير ذلك نشر على كل حال ومن رأى ان راسه سفر فبعلم القضية ومن رأى انه صار له رأس يؤول على خمسة اوجه طول فى العمر وحكمة فى الاشغال ونتاج فى الامور ومشاركة رئيس ومصاحبة الاكابر وقال بعضهم ليس بمحمود ومن رأى ان راسه شج او جرح او كسر اول على ثلاثة اوجه ولاية وتخلب وحدوث فى المال وقيل يعبر ذلك فى حق رئيسه كما تقدم

ومن رأى ان رأسه من اعظم فانه يوافق الخيرات ومن رأى ان في يده رأسا فسقط منه أول على ثلاثة أيام حصول مال وسع
ولاية او امر يشكر وربما يتعجب منه ومن رأى ان في يده رأسا غير رأسه وهو يكلمه فانه يدل على العدل والانصاف وقبول الحكمة
والمعرفة وان رأى الرأس وبه بشامة أو كلمه بما يناسب فتغيره بخلافه ومن رأى ان رأسه مقسوم في يديه فانه يدل على موت
ابويه وان التقيا يدل على مرضهما ثم يعافيا (وقال) جابر المغربي من رأى ان رأسه صار كرأس الفيل فانه يلي ولاية كبيرة ان كان
أهلا لذلك والا فهو حسد ومن رأى ان رأسه كرأس الابل يدل على ارتكابه ما لا يجوز له وربما دل على المسكنة أو البلاهة
أو الانقياد الى من هو دونه ومن رأى ان رأسه كرأس القرد يحصل له مال ونعمة من جهة السلطان أو من يقوم مقامه ومن رأى
ان رأسه كرأس البغل أو الحمار فانه حصول بنت جميد وقيل انه يسابق امامه في الصلاة لقوله عليه الصلاة والسلام في الحديث
المشهور ومن رأى ان رأسه كرأس البقرة انه حصول منلة ومن رأى ان رأسه كرأس الغنم فانه يكون الغالب عليه الجهل
ومن رأى ان رأسه كرأس الاسد فانه يسود في حكمه ويقهر أعداءه وربما يكون

تدل رؤياه على المتصدي للنفع وطباخ الفندق والسكر تدل رؤياه على العلم والحكمة والرزق وطباخ
النيل رؤياه هموم وانكاد وأحزان وطباخ القير تدل رؤياه على الكساوى والاسفار في البحر
وطباخ النشادر تدل رؤياه على جمع المال الحرام وصرفه في مثله وطباخ الاسمار تدل رؤياه
على التقرب والانتقال من مكان الى مكان أو من حال الى حال والطباخ وكل من يعالج صناعة
النار أصحاب كلام وخصومات وشرور آثار تكدمة السلطان وأعوان الحكام ومعاشرة الاسواق
والطباخ دليل خير لمن أراد الزواج ولا يصلح للمريض لانه تهيأ للتلف والطباخ رجل
يعرض الناس على أسباب المعيشة ومن رأى الطباخ في بيته فانه دليل خير لمن يريد التزوج
(طرار) هو في المنام عالم مكار فاذا رآه لانسان وقد طرص كيد الدنيا فانه يسمع منه علما بمكر
(طباع) المبوف في المنام رجل يعلم فنون العلم والادب (طبقي) هو في المنام رجل يفشي
اسرار الناس (طبيب) هو في المنام العالم كان المعبي والفقيه هو الطبيب فان رأى ان
طبيبا داواه فانه يسمع حكمه وان رأى ان طبيبا وعظه فانه يخرج الشك والنفاق من قلبه
ويصلح دينه والطبيب هو الفقيه وكل من كانت له خصومة اذا رأى في منامه طبيبا فان دليلهم
دليل الخاصمين لهم كما ان كل من رأى مريضا رأى في منامه محاماة فان دليله دليل
المتطبب ومن رأى ان طبيبا قاضي فان تلك الصنعة في تلك البلدة تتوسع على مذهب ذلك
الطبيب والطبيب أتم لانسان في مات طبيبه مات أمه واذا دخل الطبيب على المريض أذن
من علته وان دخل على السليم مرض خصوصا ان وصف له في المنام شيأ يأكله فانه يدل على
نعمة وعلم ونفع الناس به وربما دلت رؤيا الطبيب على اخراج المخبآت كالحاوي الذي يخرج
الاعداء من أحجارهم او أي عقرب لانسان اشد وافتل من الطبيب وربما دلت رؤياه على الكناس
والكاسح للاقذار والله اعلم والمازه المتجسس على الاخبار والمجهز للحرب او الخارب فتارة يغلب
وتارة يغلب ومن رأى انه صار طبيبا نال منصبا عاليا في قدره وربما دل على ارشر طبيا يخيف الناس
بامره ونهيه او يعاديهم في ذهاب المال والروح والطبيب يدل على كل مصلح بين الاولاد والامور
الدين والدنيا كالفقيه والحاكم والواعظ الذي وعظ مرهم ودرياق ومثل المؤدب والسيد

والدباغ

يدل على قرب أجله وان صار فخارا اي طين يباع فعل شيء من أنواع التهديد ومن رأى ان برأسه شعاعا من نار فانه يتوصل على
وجهين حظ ومنصب عظيم وقد يعبر بعض المعبرين رؤيا الرأس اذا صار كفرع من المعادن والنباتات فان كان نوعه محبوبا
فلا بأس به وان كان غير ذلك فليس بمحمود (وقال) اسمعيل الاشعث من رأى ان رأسه صار كرأس الطيور فانه يدل على سفر
(وقال) الكرماني رؤيا رؤوس الحيوان من حيث الجملة مال ورياسة فان كان مما يؤكل لحمه يكون كسب المال من وجه حل
وان كان مما لا يجوز أكله يكون من وجه حرام (وقال) جعفر الصادق رؤيا الرأس تدل على اثني عشر وجها رئيس وكبير
جماعة وأب وأم وامام وأمير وعالم ومال وولد وغلام وجارية وامرأة ومن رأى انه أكل رأس شيء مما يؤكل لحمه من لبن

يحصل به فائدة وكذلك اذا رأى انه ادخلها فيما لا يحب مثله في اليقظة فتعبيره ضده واما الآذان قال دانيال عليه السلام وابن سيرين والكرماني رؤيا الآذان امرأة الرجل أو ابنته أو اخته أو خالته من النساء فمن رأى فيها حادثا أو زيادة فانه يؤول في المذكورين وقيل ان رأى انه قطع أذنه فانه موت احد هؤلاء أو مفارقتها ومن رأى انه دخل في أذنه ما لا يحب به في اليقظة أو حصل منه ما يشوش فانه يسمع ما لا يرضاه (وقال الكرماني) من رأى ان آذانه زدن في الخدفيؤول في النسوة ونحوها كما تقدم ومن رأى انه اصم فانه فساد في دينه وربما يكون له مثل في الكفر لقوله تعالى وقالوا لو كنا نسمع أو نعقل ما كنا في أصحاب السعير ومن رأى انه ينظف أذنه من الوسخ فانه يصل اليه او يسمع خبرا سارا بحيث يحصل له خير ومنفعة ومن رأى انه يأكل ما أخرجه من اذنه فانه يدل على توبته ومن رأى ان أحدا وسم اصبعه في أذنه فانه يدل على من يغتاب عائلته ومن رأى احدا خرس اذنه فليس بمحمود ومن رأى ان بأذنيه قرطا وهو الحلق فان كان نوعه محمودا في اليقظة فهو في حقه من ذكر أو انثى وان كان ليس بمحمود فضده ومن رأى آذانا كثيرة جدا فانه يدل على انه يسمع الكلام ولا يلتفت اليه ولا يعقله لقوله

والدباغ المصلح لجلد الحيوان ويدل ايضا على الحجام لما في الحجم من الشفاء فمن رأى قاضيا عاد طبيبا كثر رفقه وعظم نفعه ومن رأى طبيبا عاد قاضيا وفقيها فان كان حكيما مسلما زاد ذكره وعظمت مرتبته وعلت درجته في سلامته وان كان على خلاف ذلك زلت به بلايا واعلم يهلك احدا بطبه لجهله وجراءته لانه سعى في المنام الى ما ليس له ومن رأى طبيبا يبيع الاكفان فليحذر منه فانه قتال خاش في طبه لا سيما ان كانت الاكفان التي باعها مطرية فهو دال على تدليسه في دوائه وغلط الناس فيه عامة ومن رأى طبيبا عاد دباغا للجلود فهو دليل على حذقه وكثرة من يمر أدلى يديه الا أن يرى ان دباغه فاسد هنر فهو جاهل مدلس (طحان) هو في المنام رجل مشغول بهمة نفسه ودنياه على قدر ما يذر عليه من الدقيق فان رأى شيخا طحانا فانه جده وصديقه وتذر الدنيا عليه بحسب ما يذر عليه من الدقيق وعلى قدر قوة الشيخ فان كان شابا فانه رزقه من معاونة العدو ورؤيا الطحان لنفسه تدل على انه يتولى مؤنة نفسه بمباشرة الرحى حتى يذر عليه اصلاح معيشته بقدر ذلك الطحن من الطعام فان رأى انه يطحن بقدر ما يكفيه فان معيشته قد رکمايته فان طحن قدر ما يكفي اثنين أو ثلاثة او اربعة او اقل او اكثر فرفة رزقه بذر عليه ويكون قيم اهل بيته والمنفق عليهم بقدر ما يذر فان كان الطحان رجلا شابا فان رزقه يكون من معاونة وان كان شيخا فان رزقه من معاونة جده او صديقه واذا نام الطحان شبيب الشيخ سواء أو كان جسيما فان ذلك أقوى والطحان رجل يعرض الناس على المعيشة والطحان تدل رؤياه على الانكاد والاهتمام وعلى الصرف والتأويل وكل الامر الذي ينهم في يديه الامور الصعاب وطحان الزعفران تدل رؤياه على الامراض وافشاء الاسرار ورؤيا الطحان رؤياه على اهمال السر وعلى درس العلم وتكراره وان رأت امرأة انها تطحن الزعفران سماحت امرأة مثلها وطحان دقيق الحبوب تدل رؤياه على ذهاب الهموم والاسكاد والطهارة وكذلك طحان السدر (طلاع) تدل رؤياه في المنام على الاسفار وربما دلت رؤياه على المزين الذي يحلق الرؤس للناس ويرمي ما عليها من الشعر وربما دل على صاحب العشر او الجباب للاموال او ربابها وتدل رؤياه على الرسول وعلى الجلاب للمتاع من بلد الى بلد (طواف) بين الازقة تدل رؤياه

١٠ مى في يعني على حسنه وطلب حاجته وقيل يكون قليل المعرفة لا يدرك الامور ولا يعرف مقدار الناس ومن رأى ان عينا بيضاء فانه يدل على طول حزنه لقوله تعالى وابيضت عيناه من الحزن (وقال أبو سعيد الواعظ) العين دين الرجل وبصيرته التي يبصر بها الهدى من الضلال ومن رأى ان عينه عمي فانه يدل على ذهاب بصره ومن رأى ان عينيه صارتا معدنا من المعادن فانه لا خير فيه وقيل هم وحزن وربما حصل له مال يتمتع به ومن رأى ان عينيه طمستا فانه يرجع عن دين الاسلام الى غيره لقوله تعالى ومن كان في هذه أعمى الآية وقيل يحفظ القرآن وينساه ومن رأى انه كان اعمى ثم أبصر فانه يهتدي الى الحق وقال بعضهم تؤول هذه الرؤيا على ستة أوجه معزل دين رجل او ولد او لفظ وبصيرة وارشاد من عمى وقال بعض المعبرين رؤيا الاعمى تدل على التوبة لقوله عليه السلام الغريب كالاعمى ولو كان بصيرا ومن رأى انه اعمى وقد قصد من

تعالى ولهم آذان لا يسمعون بها (وقال جعفر الصادق) رؤيا الآذان تؤول على ثمانية أوجه امرأة سواء كانت زوجته أو قريبة وصاحب صديق ورفيق موافق وغلام مقبل ومال نافع وهم وغم وفرح وسرور وتوبة ورجوع وأما العينان فيؤولان بالدين وغيره فمن رأى انه أعمى أو انفقأت عيناه فقد صد عن الاسلام بمعصية كبيرة اتاها لقوله تعالى رب لم حشرتني أعمى الآية وقيل انه يصيب رزقا واسعا وسعادة الدنيا لما قاله الناس في المثل السائر لما سعد فلان عمي وقيل انه يفقد أولاده لانهم قرة العين لقوله تعالى والذين يقولون ربنا هب لنا من أزواجنا الآية وقيل انه

يدل على أنه مرتكب مالا يحل له وقد يدل هذا على الافلاس من ذلك فان وجد من يداريه ورد واوامقصول مراده والا عبر عنه
الشوبة وكذلك تعبير هينا المرأة وزاد فيه الزوج وقال بعض المعبرين من رأى خادما في عينيه فيؤول من الاولاد فالعين اليمنى
ذكور والبسرى اناث ومن رأى انه بقوداعمى فانه يرشد ضالا الى الحق ومن رأى انه أعور والعين فقد ذهب نصف دينه وأصاب اثما
عظيما وقيل انه ينظر منفعة من أخيه ويرجع له شوها وربما انه يتخلص من الاثم وقيل ان كان له أخ او ولد يموت وربما يذهب
نصف ماله وقيل يذهب نصف عمره فيصلح ما بقي وقيل يكون من أهل الجنة لقوله عليه السلام من هدم اسدى كريمتيه كان جزاؤه
الجنة اركما قال عليه السلام في الحديث الصحيح وقال بعض المعبرين انى لا كره ذلك في المنام لان ابليس كان اعور وكذلك الدجال
ومن رأى انه أصيب في عينيه وهو ذا يسر وصلاح وليس له ولد ولا أخ فانه يصاب في ماله العين وقيل يمرض ومن رأى ان بعينيه
رمدا فانه يحدث في دينه فساد ويشرف على الهلاك فان نقص الرمد كان النقص في ذلك وان زاد فكذلك وقال بعضهم يطلع
الناس عليه بأمر ينكرون عليه فيه وليس يضره ذلك فيما بينه وبين الله ومن رأى ان رمده نقص من بصره ظاهرا وباطنا فان
ذلك زيادة في دينه بقدر ما ظهر ٧٤ ومن رأى انه يداوي عينيه فيؤول على خمسة أوجه صلاح في دينه وزيادة

في ماله وقرة عين وقدوم
أخ من سفره ووجود ولد
ومن رأى انه يكتحل وكان
ضعيفا في الكحل ان يتزين
به فانه يأتي امرا يحصل له
منه زينة وصلاح بقدر ذلك
وقيل ان كان عزبا يتزوج
أو فقيرا استفاد مالا حسنا
وقيل من رأى انه اكتحل
بالاثمد فانه يجمع بين امرأتين
ومن رأى انه اكتحل بما لا
ينبغي فانه يطأ بحراما من
فرج أو دبر ومن رأى انه
يكحل الصبيان بغير الاثمد
فانه يدل على شحنته بهم فليتق
الله تعالى ومن رأى بصره
دون ما يظن الناس او يرى
كلا أو ضعفا وليس تعلم
الناس بذلك فانه تكون
سريرته دون علانيته ومن
رأى بعينيه بياضا فانه حزن
وهم ومن رأى ان بعينيه
بياضا ثم انجلى عنه فانه كشف
امر مغطى عليه وقيل فرح
ومسرور وقال بعض المعبرين من رأى بعينيه بياضا ثم انجلتا فانه يجتمع بعالم قد طالت غيبته أو من يعز عيوب

عليه وان كان مهموما أذهب الله همه بحمله لقوله تعالى فلما ان جاء البشير ألقاه على وجهه الآية ومن رأى في جسده عيونا كثيرة
فان ذلك زيادة في الدين وربما دل ذلك على نبت دمامل تفجها ومن رأى ان عنده الواحدة دخلت في الاخرى فان كان له ولد
وابنة فليتحفظ ان يمكن الولد من أخته فيفتضها ومن رأى انه يأكل من عين فانه يأكل من ماله ومن رأى ان بيده عينا او عيونا
سواء كن آدميا او غيره ونه مال على كل حال واما الجبهة فهي زين الانسان ودينه فمن رأى فيها حسنا وجمالا أو ما يحصل له
نتيجة فمآوله في ذلك وان رئي بخلافه فتعبيره بضده وربما دلت الجبهة على الصلاة والسجود ومن رأى في جبهته جراحا

في المنام على الناصح الذي يبذل خيره وأمسك ثمره (طسوق) وهو صانع الطست هو في المنام
دلال النساء ورائد هن وكذلك صانع القمعة والسكوز (طست) هو في المنام جارية أو خادم فمن
رأى انه يستعمل طستا من نحاس فانه يشتري جارية من الترك لان النحاس من الترك فان كان
من فضة فالجارية رومية بهية وان كان من زجاج فصقلبية وان كان من ذهب فهي امرأة جميلة
حسيبة نطاله بما لا يطيق من النفقة فينفق كرها فان كان من ملور فهي حرة يتزوجها ويلتذ
بها والطست امرأة تدل زوجها على الطهارة من كل دنس او امرأة يتزوج بها ومن اشترى طستا
في منامه فانه يشتري جارية أو مملوكا والطست مزور فعة ورزق ومال (طيان) هو في المنام رجل
يشتر فضائح الناس فان رأى انه يعمل في الطين فانه يعمل عملا صالحا والطيان تدل رؤياه على
تشديد الامور والمتعب نفسه في مصلحة غيره وربما دلت رؤياه على الهموم والانكاد (طين) هو في
المنام مرض وهوان ومن كان معاشه من عمل الطين فهو دليل خير له والبناء بالطين هو الدين
واليقين والطين اليابس قطاعة مال ومن رأى انه طين قبر النبي صلى الله عليه وسلم فانه يصيب مالا
ومن رأى انه طين يتسه وكان الطين رطبا فهو صالح ومن رأى انه أكله فانه مال يأكله بقدر
ما أكل منه وطين البناء رزق وه ثم وقيل من رأى الطين خشي عليه الموت ومن رأى انه دخل
في الطين او طلى به فانه يصيبه مرض وهوان والطين الكثيف اليابس مال من الدراهم والطين
الرطب صلاح وأكل الطين المشوي غيبة وبهتان والطين للمريض موت (طوب اللبن) هو في
المنام مال حلال وان دل على الولد كان سقطا أو قصير العمر وان دل طوب الآجر على الولد كان
غلاما او طويل العمر (طواب) تدل رؤياه في المنام على الهموم والانكاد وجمع المال لغيره وعلى
كل من لا يعيش له نسل (طبال) تدل رؤياه في المنام على صاحب الاخبار وربما دلت رؤياه على
الامراض بالقولنج والطبال رجل مهول سلطاني والطبال يعبر بدبر الانسان فمن رأى طبالا
رأى دبرا وقيل هو دواخبار باطلة وقيل قوادا لانه يجمع الناس على باطل (طبل) هو في المنام خبر
باطل وصاحب الطبل يعبر برجل مزاروقوادا ويباع خمر والطبل اذا كان معه رقص وصراخ
فهو مصيبة لمن رآه في منزله ومن رأى انه تحول طبلا فانه اصغاث وطبل المخنث امرأة صاحبة

أو قرحة أو ما يشكر في اليقظة فانه إن رأى صلاته أو لم يتم سجوده أو يقابل بكلام سمج وقال ابن سيرين الجبهة قدر وجاه لانه موضع السجود وربما دلت على الولد ومن رأى في جبهته أثر السجود فانه يدل على زيادة في دينه ونقواه وانتشاره بين الناس وقيل من رأى انه أصيب بجبهته فانه يحصل له من رجل سفل ما يكره وربما يكون نقص ماله وقال الكرماني من رأى ان جبهته عرضت فانه يدل على اتساع المعيشة وزيادة القدر والجاه ومن رأى ان لون جبهته ما يكره نبته فانه يصير مديونا فان تغيرت لونها بعد النبت أو في ذلك الديون ومن رأى خطا على جبينه فان كان ملونا يدل على حصول ولد يحصل به منفعة ومن رأى على جبهته آية رحمة تدل على حصول الخير ورزق الشهادة وان كانت آية عذاب فتعبيره ضد ذلك وقال جعفر الصادق رؤيا الجبهة تؤول على ستة أوجه جاه وقدر وعز وعلو ومنزلة ومعيشة رزيادة وجود وأما الحاجبان فهي رفاهية الدين قال الكرماني من رأى فيهما جمالا وحسنا كان جيدا في دينه وان رأى بخلافه فتعبيره ضده وأما الانف قال دانيال هو جاه ومنزلة وهو في رأى فيه زيادة أو نقصانه تدل على ذلك وقال ابن سيرين من رأى انه يخرج من أنفه خط فانه يدل على حصول منفعة من جليل القدر ومن رأى انه خرج من أنفه ذبابة أو ما يشابه ذلك دل على ان يولد له مولود وان رأى انه دخل انفه شيء من

هبوب كثيرة وطبل النساء تجارة في اباطيل وتشييع قليلة النفقة كثيرة الاعداء وصوت الطبل الموكبي خبر كذب وطبل الملك موت صاحب خبر الملك وقيل الطبل الموكبي رجل حماد لله تعالى على كل حال والطبل الذي يدعى ذهل يدل على اغنياء ذوي سلف وطبل الحجاج في القافلة رجل دليل يهتدى الى الطرقات وكذلك طبل العزاة (طنبور) هو في المنام يدل على أمور الناس وأباطيلها وعلى الزنا واللعب بالشطرنج والكعاب واستخدام الجن والسحر وأمثال ذلك من الاعمال الباطلة والطنبور رجل رئيس صاحب اباطيل وهو هم وحزن تتلف له الامعاء وتلتوي لان صوته يخرج من الامعاء التي قد جفت وجعلت اوتارا وقد يكون ضرب الطنبور وعظ الرجل وزجره للناس والطنبور يباع بالدراهم السكية وضرب الطنبور مصيبة وحزن ونفره ذكر ما رأى من الرفاهية والعز والدلال وان رأى سلطان انه يسمع الطنبور وفاته يسمع قول رجل صاحب أباطيل (طبق) هو المنام حبيب الرجل والمحبوب يقدم اليه من الحلواء وغيره أو من طعام شهي والطبق ربما دل على الجراد وربما دل رؤياه على الشدة وربما دل للمرأة على الصدر من الرجال وللرجل على المرأة الجليلة وان دل على المال فهو على قدر قيمته في اليقظة واذا خرج طبق من دار مريض وفوقه غطاء ولم يعلم ما فيه فان ذلك نفس المريض (طنجير) وهو الطاجن تدل رؤياه في المنام للمسافر في البحر على الغرق لان من هو فيه لم يرل غارقا أو عائما مع الصياح والعلبة والطنجير الطاجن ربما دل على قيم البيت وربما دل على الحاكم والناظر والجابي والعشار والمكاس (طاسة) دالة في المنام على المرأة او الولد او الجارية النافعة وجودتها على قدر قيمتها (طرطور) يدل رؤياه في المنام على السفر او الزوجة الحاملة لثقل الزوج والرجل الحامل لثقل المرأة (طرادة) تدل في المنام على العلو والرفعة والسمو وربما دلت على الطرد ص المقصود والطردة تدل على السحر فمن رأى انه يلعب بها فانه يسحر او يسعى في الاباطيل لان الطرادة كالتمثال الباطل وطردها في الهواء يضيعها بخرقة وغرور وتدل على السحر او الرقية او العزيمة فان وقع في داره فانه يطرح في داره (طنفسة) هي في المنام تعبر بالدنيا (طوق) من رأى في عنقه طوقا في المنام فانه يخيل والطوق احسان المرأة الى زوجها وكرامة تبقى وشيء يقع في يدها من ماله والطوق

بأنفه خرقا ربما يجذب الى أسفل فانه يدل على نواسعه أو حصول منفعة من امرأة وقال بعضهم ليس ذلك بمحمود اذا كان في رؤياه ما يدل على الشر ومن رأى ان بأنفه خزا كما فان أموره تنعقد وليس ذلك بمحمود ومن رأى انه يتكلم من انفه فانه زوال نعمة ودولة ومن رأى ان جلد انفه تمزق أو ذهب فليس ذلك بمحمود ومن رأى انه يقول لمعبر جاه من انفي دم فان ذلك حصول مال وان قال خرج يكون ذهاب مال وقد تقدم في الفهرست ان الذي يقصد تعبير ايراعي اللفظ فيما يقصد وكذلك المعبر ومن رأى ان أنفه قطع فانه يؤول على ستة أوجه حتان له أو لولده وانحطاط منزلة وموت عاجل ونازلة يكون بها فضيحة وموت ولد او زوجة ومن رأى ان وسخ الانف زاد فهو مكروه له وان رأى انه نظفه فهو ضده ومن رأى ان أنفه كبر ثم صغر وتسكب فانه فقر وصغاره وان كانت زوجته حاملا فانها تسقط ومن رأى ان أنفه وقع في الارض فربما يأتي له ابنة وتزول حرمته ومن رأى انه يغسل أنفه دل على ان في بيته من يذرع امرأته ومن رأى انه خرج من انفه حيوان أو طير فانه يدل على انه ان كان له دابة تلد وقال اسمعيل الاشعث من رأى ان أنفه كبر فانه يدل على علو المنزلة وزيادة الشرف ومن رأى انه شم رائحة طيبة فان كانت زوجته حاملا فانها تأتي بولد سار وربما يكون فرحا من هم وغم وان كانت الرائحة كريهة فتعبيره ضد ذلك وقال جاحظ المعبر في من رأى انه ليس له أنف فانه يدل على مرتة أقارب وقيل لا رحم له ومن رأى ان له انفين فانه يقع بينه وبين أهل بيته

وأما الوجه فانه شرف الانسان وشرفه وقال الكرماني رؤيا الوجه تؤول بزينة ومعيشة فمن رأى في وجهه عيبا فانه نقصان في ذلك بقدر ذلك ان رأى انه زاد زيادة تشين ومن رأى ان لون وجهه صار أحمر مشرقا فانه يدل على السرور والفرح ومن رأى ان لون وجهه مصفر فانه يؤول على ثلاثة أوجه مرض وهزل وخوف وان رآه مسودا فانه يدل على حصول هم وغم وقيل بلدابنة لقوله تعالى واذا بشر أحدهم بالانثى ظل وجهه مسودا الآية (وقال) أبو سعيد الواعظ رؤيا الجبهة والوجه جميعا تدل على ثلاثة أوجه مال وعز وامرأة حسنة وجاه وقاسد الانسان والصدغان ابنتان شريفتان صابر كان فهما رأى في ذلك فهو منسوب لهما وقاله الكرماني أيضا ووافقه السالمي ومن رأى وجهه مشرقا مبيضا حسنا فان ذلك بشارة بحسن حاله وصلاح دينه لقوله تعالى وجوه يومئذ مسفرة ضاحكة وقيل من رأى وجهه مسودا فانه رجل مزاح كذاب لقوله تعالى ويوم القيامة ترى الذين كذبوا على الله وجوههم مسودة ومن رأى بوجهه أو بوجه أحد شيء عيبا فانه نار لقوله تعالى يحاط به أوهم أو غم ومن رأى أن أحدا حبس في وجهه فانه يرى ما يكره وان رأى هو

حبس في وجه غيره فانه يحصل له منه مكروه ومن رأى أنه سقم وجهه لا خير فيه وان كانت امرأة فان زوجها يموت وأما الشفتان فانهما مساعدان للرأس في ثلثة السفلى أزيد من العليا في جميع المعاني وقيل الشفة قرابة فالعليا رجال والسفلى نساء وقيل من رأى ان شفته العليا انقلعت أو انقطعت فانه يزول نعمة رجال وان رأى ذلك في السفلى دل على موت زوجته ويعادل على الطلاق (وقال) الكرماني من رأى شفتيه وقعتا فانه يدل على مصيبة من جهة الاب والام وقيل بعضهم يدل على ان عمره قصير ومن رأى ان في شفتيه ما يسكر مثله في اليقظة دل على الهم والغم ومن رأى ان شفتيه ملتصقان ولا يقدر على فتحهما دل على تعقد الامور وصعوبتهما خصوصا ان اراد التكلام ولم يستطع وتكون المصيبة اعظم وقيل رؤيا الشفة للمرأة واذا كانت للرجل فهي جاه وعز وجاه ومال ومن رأى انه قبل شفتيه بريق فهو وصول ما بينه وبين أمله ان لم يكن له أهل فليس بمحمود في حقه ومن رأى ان شفتيه او احديهما صارت مدنا وكبيرة فلا خير فيه خصوصا ان جمدوا ورأى ان حركتهما زادت فهما دليل أمر وان رآهما اصفرتا فهو يدل على ضعف وان اسودتا فانه يحصل له هم وغم فمن يرى منه فرحا ان رأى أن لونهما متغير فلا من الالوان فليس بمحمود وأما الدق على الشفة فليس بمحمود (وقال) جعفر الصادق رؤيا الشفتين تؤول بالاولاد لان اصل اسمهم ذكر والسفلى انثى فمن رأى فيهما من زين وشين فيؤول على حسب ما هما عليه ومثال أمر الرجل وخاتمته وتجري رزقه وتطييب معيشته ومحل قوته فمن رأى انه ادخل في فمه ما يحصل له الدراهم فانه صلاح دينه ان كان مما يحصل به الدراهم وهو صلاح في دنياه وان كان مما يحصل به كراهية من شيء فهو حصول هم وغم وان كان طعما طيبا الطعم والرائحة يدل على معيشة حسنة (وقال) ابن سيرين من رأى

ان فى فمه رطاوطبق فانه يوزل على خمسة أوجه موت ومرض شديد وشلوبة وخرس وهمت ومن رأى ان فمه اعوج لا يستطيع رده ولا ادخاله فليس بمحمود ولا خير فيه ومن رأى ان فمه قد اتسع فانه محمود حدا وان رآه ضاق فضده ومن رأى ان رائحة فمه طيبة فانه يصدر منه كلام حسن وان رأى ضد ذلك فتعبيره ضده ومن رأى ان لحم فمه يتناثر فانه حصول مصيبة وخسارة ومن رأى أنه خرج من فمه شئ يكون نوعه محبوبا فانه كلام البر وقيل ثناء حسن وان رأى انه خرج منه ما يكره نوعه فى اليقظة فتعبيره ضده ومن رأى أن فمه ختم عليه فان لم يعرف الفاعل يحصل له فضيحة لقوله تعالى اليوم نختم على أفواههم (وقال) جعفر الصادق رؤيا الفم تزول على سبعة أوجه منزلة ومأوى وخزانة علم وفتح الامور وسوق وحاجب وزير وبواب ومن رأى ان فى فمه ماء فربما يصير بالصوم لاهل التقاة وان كان من اهل الفساد فجور وأما اللسان فانه ترجمان الانسان فمن رأى لسانه طويلا عند المخاصمة فانه ظافر وقيل يرى مما يدعى به عليه وطول اللسان للحاكم

جيد فى غالب ما يكون ومن رأى ان لسانه مربوط يدل على الفقر والمرض وقيل الغلبة والمصيبة وربما كان ذلك مذموما من وجوه عديدة ومن رأى أن له لسانين فانه يرقى على عالم وهو محمود على كل حال والرؤيا فى اللسان ليس بمحمود وربما يظهر الناس على عيوبه ومن رأى انه كان بلسانه ثؤلة ثم تخلص فدليل على حسن حاله ومن رأى بلسانه ما يؤذيه او ينكر مثله فى اليقظة فليس بمحمود وفصاحة اللسان حكمة ومنطق وعذوبة الكلام ومن رأى ان لسانه طال فانه يكثر الكلام وربما يبسط على احد مضرة ومن رأى ان لسانه قد اخرجه من فمه وجعله فى يده فان ذلك دية تصل اليه ومن رأى انه عض لسانه فانه ندامة ومن رأى انه ينظر الى لسانه فانه حافظ من الزلل ومن رأى ان لسانه اسود فانه يكون شاعرا ومن رأى انه اصفر فانه يدل على المرض واما تغيير لون اللسان فليس بمحمود ومن رأى انه اخرس او به ثقل فانه فاسد فى دينه ومن رأى ان لسانه مقطوع فانه صلاح فى دينه وربما يكون قليل الكلام ما لم يكن فى نميمة فان كان فيها فانه يكل عن حجته ولا خير فيه وان كان مريضا يموت وان رأى ذلك ذا شوكة او صاحب منصب فوت كاتبه او ترجمانه وقيل عزله عن سلطانه وقيل ذل وخضوع وربما كان اللسان ذكر الانسان وخبره وصدقه لقوله تعالى واجعل لى لسان صدق فى الآخرين واما الاسنان فى التأويل فهم اهل البيت والقرائب فاما الاعالى فرجال واما الاسافل فنسوة فالناب سيد اهل بيته او من يناسبه وقيل ان الناب الاعلى الايمن صبى يقوم مقام أبيه والايسر دونه وقيل الايمن هم والايسر خال وقيل عمر صاحب الرؤيا واما الثنايا الفوقية فالعينى اب واليسرى عم وقد يكون اخان او عمان يقوم مقامهما وغير ذلك فى النعيم والنعمة والرباعيات السفلى ابن هم او عمة او بنات اخوات وقيل الضواحك الاخوان

واذا تدخن فهو ثناء مع هول وخطر والطيب فى المرض يدل على موتهم والمرأة اذا رأت انها قد تطيبت فانها تدخل فى عمل صالح وان كانت خالية من زوج فانها تتزوج وكذلك الطيب للرجال ثناء حسن وذكر جميل واذا تطيب اللص والخداع فانه يتوب ويعمل الاعمال الصالحة الحسنة تنم على صاحبها (طبر) هو فى المنام عز وسلطان وزينة وللتاجر ربح (طرش) هو فى المنام نقص فى الدين لان الله تعالى قال فى حق الكفار صم بكم عمى (طعل) هو فى المنام تدل رؤياه على الهموم والاكدار والتعب فى مداراة الجهال وأرباب اللهو واللعب والطفلة الصغيرة من التقطها أو حملها أولدت له فان كان محبوسا أو محصورا أو متعبا فى خصومة أو مديونا أو فقيرا فرج عنه وزال همه بالبشارة بها وان لم يكن شئ من ذلك فالطفلة هم وغم فان ولدتها مريضة أو مريض فرج عنهما الا أن تلد من الغم فانه يدل على الموت (طارة) هى فى المنام تدل على مال ومنفعة وعز وقوة بعد ان تكون حسنة جميلة وقيل من رأى ان عليه طرة فانه يتزوج امرأة جميلة بقدر جمال الطرة وكمالها والطرة تدل على البخل والكرم (طعال) من رآه فى المنام قويا فان مال خزانته حصين وينال فرحا ومن رأى ان طعاله كبير دل على فساد مراده وتغير حال من دل عليه أو يغلب عليه مرض سوداوى ومن رأى ان طعاله يوجع فقد أفسد مالا عظيما كان به قوامه وقوام أهله (طلع النخل) فى المنام يدل على الرزق وحمل الزوجة وان رآه مريض دل على شفائه وربما دل الطلع على موت المريض أو على السجن أو على ادخار البضاعة وخزنها ومن رأى انه أصاب طلعة أو طلعتين أو أكثر فهو ولد يصيبه فان أكل من ذلك فانه يأكل من مال ذلك الولد ومن رأى طلع نخل فان لجمه مقبل الى الخير وان أصاب طلعا أصفر ولم يأكل منه فان ذا سلطان يغضب على صاحب الطلع ثم يرضى عنه والطلع مال يصيبه (طرخاه) فى المنام رجل منافق يضر بالاغنياء ويعين الفقراء (طرخون) هو فى المنام رجل ردى محرون عمله ردى لان أصل الطرخون حرمل وقد يقع فى الحمل ورب فيه سنة ثم زرع فيكون رجلا محمودا تعلم الورع مع أقوام أصحاب ورع الى أن نزع الى أصله والطرخون فى المنام شيانة (طباهجة) من رأى فى المنام انه يتخذ طباهجة ويطعمها الناس فانه يدل مالا

[illegible] الاسنان وبالجملة من رأى ما يشين الاسنان فان كانوا من الاعلى عبروا بالرجال وان كانوا من الاسفل عبروا بالنساء وقال بعض المعبرين الثنايا السفلى امومة والاضراس اجداد وجدات ومن رأى انه نبت له بجانب شئ من ذلك نظير فانه يستفيد من نسب اليه من المذكورين أو من يقوم مقامه واستيلاك الانسان دليل على وقوع جدال بين اهل بيته ومن رأى ان في اسنانه فجلا فهو عيب اهل بيته يرجع اليه ورجما دل ذلك على زيارة الحسن لانه مستحسن عند الناس وقيل فلج الاسنان ثناء جميل على بيته وكلال الاسنان كلال حال وضعف ونقاء الاسنان تدل على بذل مال في نفي الهموم وبياض الاسنان وطولها وكمالها زيادة قوة ورجاء ومن رأى انه نبت له سن وهو بزله كان عارا او بلاء ومن رأى ان احدا يقلع اسنانه يدل على انه يقطع رحمه او ينفق ماله على غيره وقال ابن سيرين من رأى ان سنه وقع في الارض فتلقاه يدل على ان بوله ولد فان لم يتلقه دل على موت احد من اقاربه ومن رأى ان اسنانه من زجاج فليس ٧٨ ذلك بمحمود جدا ومن رأى ان اسنانه اوشيأ منها زاد في الطول فهو جيد ومحمود وان نقصوا او صغروا فضد ذلك وقال بعض المعبرين صغر الاسنان يدل على الحسن وكبرها يدل على البشارة وقال السالمي من رأى ان شيأ من اسنانه سقط الى حجره او صبره في ثوبه او وقعت في يده فانه يؤول على وجهين اما وضع حامل او استعادة مال ومن رأى ان باسنانه هيبا ينكر في اليقظة فانه يؤول على ثلاثة اوجه هم وحزن وافلاس وموت قرابة او ضعف همة ومن رأى ان جميع اسنانه سقطت ورهبت فانه يؤول على خمسة اوجه موت جميع اقاربه وطول عمره وذهاب ماله وعيشة رديئة ورجا يموت وان سقطت في حجره او يده او فيما يحصل به حفظ فتؤول على عشرة اوجه حصول مال وكثرة نسل واجتماع اقاربه بمكان وهدم بيته ووفاء ديون وذهاب مال في مصلحة ومضي ثمانية وعشرين سنة من عمره وحياته مدة اثنين وثلاثين سنة وهرم ثلاثين من درهما الى ثلاثين العامل حسب المقام واذهاب مال في نفقة ويستعيد غيره ومن رأى انه عدم اسنانه ويتعذر عليها كلامه وانه فقر وحاجة ومن رأى انه ينفي اسنانه بخلال او نحوه فليس ذلك بمحمود (وقال جابر المغربي) من رأى ان احدا سنانه بيده وحاجه فقلعه فهو حصول خير ومنفعة ومن رأى ان اسنانه قلعت ثم عادت الى محلها فانه يحصل له تناء من اقاربه ثم يعودون لما كانوا عليه (وقال أبو سعيد الواعظ) من رأى أن أسنانه من معدن أو من نبات فانه يدل على موته ومن رأى أن ليس بفمه أسنان ثم نبتت جددا فانه يؤول على ثلاثة أوجه تغير أموره وحياته طويلة وتدبيره في مصالح نفسه وقال خالد الاصبهاني من رأى ان ليس بفمه سوى سن فانه يدل على حياته سنة وان رأى أزيد من ذلك فبدون العشرة فتعبيره كل واحدة منهن بسنة ومن رأى أنه نبت له سن بمكان لا ينبغي نبته فيه فانه يدل على حصول أمر ليس بمحمود ومن رأى أنه بلع اسنانه او بعضها فانه

ليستفيد به تجارة أو سوقا أو عمل صانع والداعي الى الطباهية يستعين بالمدعو اليه على قهر انسان (طاعون) هو في المنام حرب فمن رأى انه طعن فانه يجرب ومن رأى انه أصابه الجرب فانه يصيبه الطاعون والطاعون اذا رؤي في مدينة فانه عذاب من السلطان ورجما دل على القبر وعلى الحرب والبدع لما فيه من الموت والهلاك ورجما دل على سفر هام في الناس أو على مغرم يجري من السلطان ومن رأى انه وقع في بلدة طاعون فانه يحدث فيها حرب (طريق) هو في المنام الشرع والطرق المختلفة هي البدع فمن رأى انه يمشي في غير طريق فانه في ضلالة من دينه ومن قطع عليه الطريق وأخذ متاعه فانه يصاب في صديق له واذا طرق السلطان طريقا وهرا فذلك عدله يبسط في ذلك المكان والطريق المستقيم دليل على ما يقتدى به من كتاب الله وسنة نبيه أو شيخ أو قدوة وان كان عاصيا تاب وان كان كافرا اهتدى والطرق المختلفة دالة على الاذية والحيرة والطرق المشتبهة هي التي تهدي الى الضلالة والبدعة والكفر والطريق الطريقة في الصنعة والطريق القدم والاثر الصالح والردي والطريق في البحر نجاة من الشدة والطريق المرأة المملوكة والطريق الكسب الحلال والطريق الصدق الذي يصوبه الانسان اذا تبعه والطريق الموت الذي يسلكه كل احد وان رأى انه يمشي مستويا على الطريق فان كان صاحب دنيا فانه يهتدي الى تجارة مربحة والطريق الخفي غرور وبدعة (طاقة) هي في المنام اذا كانت واسعة دليل على حسن خلق المرأة والضيقة دليل على سوء خلقها والرجل اذا رأى انه جالس في طاقة فانه يطلق امرأته جهارا ومن كان موضعه من الطاقة واسعا فان امرأته طالق منه سرا والطاقات في البيت تدل على الرقباء المطلعين على الاسرار وعلى تعريج الهموم والانكاد وعلى تجديد الراحات من الجهات التي رؤيت فيها ورجما دلت على سماع الاخبار وعلى النساء والاولاد ومن رأى عنده في المنام طاقات من الزجاج الملون فانه يدل على غرس الاشجار وابتناع الثمار وتجديد الاولاد أو العلوم أو اللباس الملون او المصوغ أو التيجان الارباب ومن رأى انه جالس في طاق معقود فانه قد عزم على عقد النكاح له (طاعون) وهو دار الرحى فالطاحون الذي يطحن فيها البر في المنام دالة على دار العلم التي يفصل فيها الحق

يأكل مالا يحل له من المأكول سواء كانت له أو لغيره (وقال جعفر الصادق) رؤيا الاسنان تدل على ستة أو جه أهل البيت ومال ومنفعة وهم ومفارقة ومضرة من الاقارب وأما الصوت والكلام قال أبو سعيد الواعظ من رأى ان حلقه سد ولا يخرج منه صوت دل رؤياه على ضيقه النفقة على بيته حتى يموت وليس ذلك بمحمود ومن رأى انه يتكلم بالعربي فيحصل له حصول عز وشرف وان تكلم بالعجمي فانه يصحب الاكابر ويحصل له منهم منفعة وان تكلم بالعبراني فانه يحصل له منهم ميراث وان تكلم بالهندي يدل على مصاحبة ذوي الاصل ومن تكلم بالتركي يسمع ما يضره ومن تكلم بالرومي يكون حريصا على كسب المال ومن تكلم بالفرنجي يحصل له من شغله خير ومنفعة ومن تكلم بالارمني يدل على مصاحبة ذوي الاصل ومن تكلم بجميع الالسن يدل على ان يحصل له دنيا ويكون عزيزا عند الناس (وقال جابر المغربي) من تكلم بكلام يسوغه العقل وفيه صلاح ومنفعة فهو خير له وان كان بخلافه فتعبيره

ضده ومن رأى ان عضوا منه تكلم يدل على ان أحدا يشهد عليه وقال الكرماني الصوت صيت الانسان وذكره بين الناس فان كان قويا حسنا فهو نظر وصيت حسن وان كان بخلافه فتعبيره ضده وليس الصوت الغليظ بمحمود في حق المرأة وقيل من رأى ان صوته ضعيف فهو حصول منزلة رأما العنق والعاتقان فوضع الامانة والدين الا ان امانة العاتقين من امانات النساء فمن رأى الزيادة فيهما دون البدن فهو قوة صاحبهما على اداء الامانة والدين ومن رأى نقصا فيهما فتعبيره ضد ذلك ومن رأى في عنقه حرفا أو قيدا دل على انه خان الله فيما قلده ومن رأى طائرا على عنقه فان كان الطائر من الباطل وعلى دار الحاكم لما فيهما من الدخل والخرج والكيل والميزان والعدل والانصاف وتدل على الرزق والفائدة لما فيها من الزكاة في الطحن وتدل على الازواج لارتكاب الطرفين بعضهما فوق بعض وخروج الدقيق من بينهما كالولد والنطفة وربما دلت الطاحون على الهموم والانكاد وضيق الصدر وتصديع الراس وربما دلت على الساقية لدوران الدولاب فيها والترس وخروج الدقيق ونقله من وعائه الى وعاء كالماء ينقل في الحياض من القوادس فان كانت الطاحون تطحن بني آدم فانها دالة على الفتنة وذهاب الارواح وان طحنت في المنام ما لا يؤكل دل على القحط والغلاء وان كثر دقيقها وامتلأت مخازنه ارتوائها دل على الرزق ونحوه والرخص والشفاء من الامراض وطاحون الصدر والاشنان والترمس والخطمي والحناء وما اشبه ذلك فانها دالة على الطهارة وزوال الامراض وذهاب الهموم والانكاد وقضاء الديون وسبق في باب الراء في الرحى ما يجانس هذا

(باب الظاء)

(ظهور) من ظهر له في المنام ما كان عنه مكتوما دل على الانس بعد الوحشة والفائدة بعد المغرم او الولد بعد قطع اليأس منه وكل شيء من المآكل ونحوها له اوان مخصوص فرؤياه في وقته دليل على انجاز الوعد وقضاء الحوائج وقضاء الدين وقدوم الغائب وخلاص المسجون او الحامل وظهور شيء في غير اوانه دليل على الدين (ظهار) من المرأة يدل في المنام على ظهور الاسرار الموجبة للانكاد وربما دل الظهار على الايمي وربما دل الظهار على الولوع بالادبار والتولي يوم الزحف او اتيان النساء في الادبار (ظهر الانسان) في المنام دال على ما يظهر عليه أو ما يستظهر به وربما دل الظهر على ما يظهر عليه كالباس وما يستظهر به من مال مدخور أو صلطة يستسنها والظهر دال على ظاهر الدار او البلد او المذهب وانقصام الظهر شوف او حزن وربما دل الظهر على الظهر وهو احد الصلوات الخمس ومن رأى ان ظهره اسود او احمر خشي عليه من الضرب فيه وان رآه عينا ابيض يلمع دل على تجديد الملابس المليحة وربما دل ذلك على استظهاره بعلم او ولد او سلطان يشتد ظهره به او عسكر او دار وربما ظاهر زوجته وان كان

ظهره مكو يا بنار دل على بخله واما كف الخلق الله وظهر الرجل هو الذى يستظهر به وموضع قوته وهو من المملوك سيده فان رأى ان ظهره منه من اصابته نائبة فان رأى طهره صديقه تولى عنه وجهه وان رأى ظهر عدوه فانه يأمن مكره وان رأى ظهر امرأة فانها ان كانت تنسب الى الدنيا وكانت عجوزا فان الدنيا تولى عنه وان كانت نصفا فانه فى طلب أمر قد تعسر عليه وتولى عنه وان كانت شابة فانه ينتظر خيرا يعطى ذلك الخير عليه قليلا والظهر يدل على الشيخوخة وكذلك جميع الاعضاء الخلفانية ومن رأى فى ظهره انضناء من الوجع فانه يفتقر ويهزم ويدل وجع الظهر على موت الاخ والظهر رجل يلجأ اليه فى أموره وهو صاحب جاه ومال ومهما حدث فيه من وجع أو نقص فهو فى ملجأ الانسان ورئيسه الذى يستند اليه وقيل الظهر ظهارة ثوب أو لحاف فما حدث فى الظهر فهو فى اللحاف أو ظهارة الثوب وكذلك بالعكس ومن رأى ان ظهره يوجعه حبس رئيسه الذى يستند اليه ومن رأى انه يحمل على ظهره حملا ثقيلا فانه يدين دينا عظيما وقيل الحمل الثقيل جار السوء ومن رأى ما وره انكسر فهو ذهاب قوته وافتقاره أو هلاك أو هلاك قيمه أو سيده والحمل الثقيل على الظهر هم أو سقط ايا أو وزار ومن رأى انه يحمل التوابيت أو السلم على ظهره فانه يدين فطلع عليه واذا رأى انه يحمل حطبا فانه يحمل الغيبة والنميمة وينقل الكذب ومن رأى ظهره كسر وكان مريضا مات من مرضه ان رأى ظهره له أزرار على فقره وقلة ذات يده وقيل الحمل الثقيل على الظهر كثرة العيال وقلة المال ومن رأى شخصا احدب الظهر دل على زيادة ماله أو على طول عمره وقد يدل على كثرة عياله ونسله (ظفر) هو فى الاسم يدل على الظفر بالاعداء وربما دل طول الظفر ان يحتاج اليه كالختان وغيره على السعة فى الرزق بخلاف ما اذا رآه مقصوصا وربما دل طول الظفر على الفقر على الرفض خلاف السنة والظفر قدرة الرجل فمن رأى ان اظفاره قد طالت طولا يأمن عليها من الكسر فذلك زيادة فى قوته وماله ويكون سلاحا على أعدائه ووقاية له منهم ومن زالت اظفاره زالت قدرته ومن قلم اظفاره ولم يجاوز الحد المعروف فانه رجل يتبع السنة وطول الظفر لاهل السلاح زيادة فى سلاحهم وقوتهم واذا جاوز الحد فى طوله نهوشين ومن رأى ظفره اطول من

وللتاجر ربح وللسوقى حذق وهو محمود بجميع الخلق الا للسراق فانه مذموم والفسر ضد ذلك ومن راى ان يده قطعت وبانت منه مات اخوه او شريكه او صديقه او كاتبه او ينقطع ما بينهم من المواصلة والمؤالفة ويتغرب عنه وربما كان قطع اليمين يمين يصلقه يريد قطع حق انسان وربما كان قطع عمل او خير من معيشة او يكون قاطع الرحم وقيل اذا كان الرائى من اهل الصلاح يكون قطعا من المحارم او يصدر منه ايمان غير صادقة وقيل رؤيا قطع اليد تهمة بسرقة او يكون سارقا لقوله تعالى والسارق والسارقة الآية ومن رأى ان يده مقطوعة وهى معه فانه بمنزلة ما اذا سقطت وربما يستفيد اخا او ولدا واذا ذهبت عنه فهى مصيبة وان كان الرائى غريبا اصاب مالا

ورجع الى بلده ومن راى ان يده اليسرى قطعت واصل قرابته ويرى فى اهله كل شر ومن رأى ان يديه اراحتهما كسرت فانه يصاب ببلاء فى نفسه او ذهاب ماله او يموت من يعز عليه او ينال من سلطان ومن رأى ان يديه جماعة فانه يدل على أعمال البر وكف المعاصى ومن رأى ان يده برئت منه فانه يفقر من مال او علم او ولد او اخ ومن رأى ان يده الواحدة اشد يدا من الاخرى فانه ينجو من السوء ويظفر بمن يخاصمه لقوله تعالى اسلك يدك فى جيبك تخرج بيضاء من غير سوء الآية ومن رأى انه يعمل بشماله كما يعمل بيمينه فانه زيادة تعالى فى شئ لم يكن له ومن رأى انه غسل يديه ونظفهما فلا بأس به ومن رأى ان يديه تشققتا ان كان غنيا افتقر بمال بقدر ذلك وان كان فقيرا فعلى وجهين استغناء أو ضعف ومن رأى ان يديه على صدره عسر طنان فانه يؤدى اليه من ماهب له هم وهم ومن رأى انه قطعت يده من غير الم فانه يؤول على ان يموت

ويتعلق قلبه بمحبة أحد لقوله تعالى وقطعن أيديهن ومن رأى أنه العق كفيه الى بعضهما يدل على اجتماع اقربائه بسبب نكاح ومن رأى أن يديه يرتعدان يؤول على أربعة أوجه عدم كسب وضعف في القوة ومرض وطول حياة ومن رأى أن يديه يبستا فانه قليل الخير وقيل قطع اليدين طول عمر (وقال) أبو سعيد الواعظ من رأى أنه أدخل يده تحت ابطه وأخرجها ولها نور فانه ينال علما ان كان من أهله والا كان ربحا وخيرا ومنفعة وان أخرجها وبها نار فانه ينال قوة وقلبة في الامر الذي هو فيه فان أخرجها وبها ماء فانه ينال خيرا وزيادة ويتقدم عليه غائب ومن رأى اعسر وهو أعسر فانه يعسر عليه امره الذي هو طالبه وبسط اليدين يدل على السخاء ومن رأى انه يمشي على يديه

٨١

فانه يعتمد على بعض اقربائه ومن رأى ان يده كلمته كلاما حسنا فان معيشته تحسن وان قلته كلاما سيأ فضد ذلك ومن رأى ان يده قطعت بسبب جريمة فانه يؤول على وجهين اما مصاهرة امرأة سوء ويكون ليس له امانة (وقال) اسمعيل الاشعث من رأى انه أدار يده على خلق أحد من الصالحين فانه يدل على هداية من الله تعالى وربما كانت توبة ومن رأى انه فعل ذلك مع أهل بدعة فتغيره شدة ومن رأى انه يغسل يديه بالسنان او صابون لا يحصل له ما أمله ومن رأى انه يمشي على يديه شيأ أو خرج منهما ذر وح فان كان وجهه ليس بمضر فلا بأس به وان كان مضرا فليس بمحمود ومن رأى انه تشنجت يداه فانه ينصره

ظفره عدوه فانه يظفر به ومن وقعت أظفاره شعر ماله ويعجز عن مراده ونقص الظفر اتباع السنة أو خروج مال في قرض فان كان مخضبا فانه يقرض ذهبا وبياض الاظفار يدل على الحفظ والفهم ورؤيا الاظفار في مقدارها صلاح الدين والدنيا وانخرمة بالاظفار تدل على الاحتيال في جمع الدنيا وطولها مع حسنها مال وحسكوة منيته واعدام صلاح لعدو وجفاء أو مال يتقي بذلك شرهم وطولها بحيث يضاف انكسارها دليل على تولي شيء أفساد أمر بيده فان قلم اظفاره يخرج زكاة فطره ومن رأى ان اظفاره ناقصة أو منقلعة أو منكسرة فانه ذهاب ماله وضعف قدرته في دنياه ومن رأى ان ظفره حاد شحذها فانه يعلو على خصمه أو على عدوه ان كان في حرب وان رأى انه يعالج اظفاره فانه يحتال في دنياه ويسعى بها الى نفسه وان لم يكن له ظفر فانه يفلس وتقل مقدرته (ظفر بالمراد) في المنام يدل على الزيادة من العلم والدين الى الله أو المال الحلال برزقه وان كان اعزب تزوج ظفر بالمال (ظمأ الخوص) في المنام يدل على الاتلاف والمحبة والزهد والعبادة والصلاح والورع وكذلك ظفار الاصبعين والكبيرها (ظل) في المنام من ذرى الاقدار يدل على تبجيل العلماء وخراب الديار ومعادل الظلم على أهل العلم أو القرآن على عفو الله تعالى وفيما من رأى انه ظالم فانه يتوب ومن رأى انه يعترف بظلم نفسه فانه يتوب الى الله تعالى ومن رأى ان مظلومه قد عفا عنه فانه يحسن توبته الى الله تعالى ومن رأى انه مظلوم وهو يدعو على ظالمه فان المظلوم ينتقم من الظالم ومن رأى ان ظالمه يدعو عليه فذلك بشارة لان الدعاء يرجع على صاحبه (ظلمة) هي في المنام ضلالة وبدعة ومن خرج من ظلمة الى ضياء فانه يسلم ان كان كافرا أو يتوب ان كان عاصيا وان كان مجنونا فيفيق ظلمة السجن والظلمة تدل على الظلم فمن دخل في ظلمة فانه ظالم ومن رأى الظلمة ظلمة ورؤيا الظلمة دالة على ظلمة القلب والصدور ومعادلة على الانفراد والتستر عن الناس لمن يريد ستره ومعادلة على غلبة السودا من قبل انهيار المرار السوداء أو اشارتهم عما هم عليه من سوء أعمالهم ومعادلة الظلمة أو السود على الصفرة (ظما) هو في المنام دال على توقف حال ذوي الاكتساب والتجارات والزرع ومعادل على الفقر وتوقف حال ذوي الاكتساب والتجارات (ظل) هو في المنام في

٨٢

وان كان من أهل الملك فربما يسلم على يديه ومن رأى ان احدا نفذ بيده نفذ به ومن رأى انه نبت على يده ما ينكر في اليقظة فليس بمحمود ومن رأى ان يده معدن أو نبات فليس بمحمود والذهب ذهاب (قال) جعفر الصادق رؤيا اليد تؤول على اثني عشر وجها وهي قوة وشدة وغنى وولاية ومال وحجة وصداقة وخدم واما الكف فانه يؤول على سبعة قال الكرماني من رآه وهو حسن فانه صالح ومن رأى يده كفاه كفاية من الدنيا ومن رأى انه يمشي على الماء فانه يؤدي على وجهين قيل فرح وسرور وقيل لا فائدة فيه وقال بعضهم من رأى انه يمشي على الحرض حافيا فانه يعصي ربه ومن رأى انه يمشي على ظاهر الماء فانه يعمل على باطن الآخر يدل على الفرقة واظلم الكفوف تدل على حدوث مصيبة (قال) جعفر الصادق رؤيا الكف تؤول على ستة أوجه عمر ومال ورياسة وولد وشجاعة ويدخل من حرام الزيادة والله اعلم والذي يؤول على ما تقدم إما الاصابع فانها ابن سيرين باصابع اليد اليمنى الخمس تدل على الصلاة الخمس فمن غير بها صلاة الصبح والظهر والعصر والمغرب والعشاء

صلاة العشاء وأما اصابع اليد اليسرى فتؤول بالاولاد الخ وقال الكرماني من رأى انه يشلل اصابعه فان ذلك يعسر وفقر ومن رأى
انه جمع أصابعه بمكان فانه سلاح ورجا جمع صلاته في قصور وعادل على جمعية اولاد اخيه وقال السالمي من رأى في اصابع يده
اليمنى زيتا أو شيئا فتعبيره في الصلاة الخمس وكذلك ان رأى في اصابع يده اليسرى فتأويله في اولاد الاخ وقال جابر المغربي
من رأى انه قطع ابهامه فانه ذهاب وان قطعت سبابته فيدل على قلة مواظبته للصلاة وان قطع اصبعه الوسطى يدل على موت
رئيس يتعلق به وان قطع البنصر فهو اتلاف مال وان قطع الخنصر يدل على موت ولد الولد وقال اسمعيل الاشعث رؤيا أصابع
الرجلين تدل على الزينة واستقامة الامور فمن رأى فيهم مايزين أو يشين فتأويله في ذلك وان رأى في اصابعه اعوجاجا سواء كانوا
منسوبين ليديه أو رجليه فهو ٨٢ انه كاسر وليس ذلك بمحمود ومن رأى ان اصبعه نبت بمكان آخر فانه يؤخر الصلاة الى

الصيف راحة وفائدة وذوجاه يستظل به وهو في الشتاء دال على الهم والشدة والبدعة يأوي اليها
او الى أهلها ويدل الظل على السلطان لانه ظل الله في الارض كما جاء في الحديث والظل هو العالم
العابد الزاهد الحافظ ومن رأى انه آوى الى ظل يستريح من الحر فانه ينجو من الهم وينال رزقا
وظل المرأة زوجها والمرأة الخالية من الزوج اذا اوت الى الظل فانه يتزوج برجل ذو عز ومال
ومن رأى انه وجد حر الشمس فأوى الى الظل فانه يستريح من هم فان كان في ظل ووجد البرد
فقعد في الشمس فانه يذهب فقره لان البرد فقر (طرف) هو في المنام دال على الظفر بالمراد
ورجا دل على المعنى الظريف ورجا دل على الوجاهة من المال والعلم (ظبة السيف) في المنام تدل
على حفظ العلم لطالبه وللمال على التيسير وعلى حفظ الاسرار (طبية) هي في المنام جارية
حسناء عربية فمن رأى انه ملك طبية بصيدة فانه يملك جارية أو يتزوج بامرأة فان رماها بحجر فانه
يطأ جارية او ينزل زلة من قبل النساء مثل الطلاق أو الضرب فان رماها ليصيدها فهو غنيمة فان
رماها بسهم فقذف جارية فان ذبحها وخرج دمها فانه ينقض جارية فان رأى انه تحول ظبيا فانه
يصيب لذاذة الدنيا فان رأى انه أخذ غزالا أصاب ميراثا وخيرا كثيرا وان أخذ ظبيا فهو غلام فان
ذبح ظبية فانقض جارية فان ادخل الظبي منزله زوج ابنه وان سطه فان يقهر بامرأة عربية فان
راى غزالا وثب عليه فان امرأته تعصيه في جميع الاشياء ومن رأى انه يعدو في أثر ظبي زادت
قوته وان رأى انه صار ظبيا زاد في نفسه وماله ومن رأى انه ملك ظبيا ملك مالا حلالا وتزوج امرأة
كريمة حرة وان لكم ظبيا زنى بامرأة كرهوا كل لحم الظبي اصابه مال من امرأة حسناء ومن
أصاب خشفا أصاب ولدا من جارية حسناء وقيل من تحول ظبيا اعتزل جماعة المسلمين ومن را
انه قتل ظبيا أو مات في يديه فانه يصيبهم وحزن من قبل النساء (ظلف البقر وغيرها) في المنام
يدل على الكد والسعي والاجتماع بين المرأة وزوجها والوالدة وولدها والظلف في الصورة هاء
مشقوقة (ظليم) هو في المنام رجل بدوي أو خادم أو خصي فمن رأى انه ذبحه من قفاه فانه يلوط
بخادم ومن رأى انه وجد ظليما من الامام نال منه حكما وقضاء ان كان فقيها والا فان القاضي يصير
تحت يده أو ينال سلطانا وولاية بقدر ما يكون أهلا لذلك ومن ركب ظليما فانه يركب خيل البريد

قوته على ستة اوجه أولاد وأولاد الاخ وخدام وأصحاب وقوة والصلاة الخمس وقال ابن سيرين من رأى (طن)
اصابع يمينه أطول من شماله فانه يبدل المعروف ويصل الرحم وان رأى كانه قصير الاصابع وعضديه اطول مما كانتا فانه
يعطى شجاع قوي وقال ابو سعيد الواعظ من رأى كان اصابع يديه قد شللتا فانه يذنب ذنبا عظيما وقال السالمي من رأى ان يده
اليمنى قد شللت فانه يتلمس سعيا و يضرب عريا وان كانت شماله مات اخوه واخته وقال بعض المعبرين انقباض الاصابع يدل
على ترك المحارم واما أظفار الانسان فانها زينته وشحمته وقوته وزيادة دينه ونقصانه فمن رأى فيها ما يشين أو يزين فتأويله في
ذلك وقال الكرماني من رأى اظفاره ناقصة او مقلوعة أو مكسورة فانه ذهاب ماله وضعف قدرته وان رآها متساوية نظيفة فانه
صلاح في الدنيا والدين وان رآها زائدة وطالت طولا يضاف عليها الكسر فانه لا خير فيه وقيل هم وغم وخوف ومن رأى ان ظفره
حاد محلبا او برثنا فانه يعلم على أهله وأخصامه وقال أبو سعيد الواعظ طول الاظفار فوق المقدار يدل على افراط في المقدرة
وفساد في الدين وهم وغم ومن رأى انه لا ظفر له فانه يفلس ويقل سعيه وقيل رؤيا الاظفار اذا كسرت يدل على الموت وكذلك اذا

رأها صفرا أو خضرا أو زرقا ومن رأى انه يقلم اظفاره التقليم المعتاد فانه زوال همه وغمه وان جار عليها في التقليم غير العادة فانه ضعف وقلة مقدرة ومن رأى انه ثبت له ظفر زائد بمكان لا ينكر منه فلا بأس وان أنكره فليس بمحمود وقال بعض المعبرين رؤيا الظفر تؤول على أربعة أوجه ظفر على الاعداء وزينة وجاه ومال ودخول شيء في اليد ومن رأى انه دخل ظفره شوكة أو ما يشبه ذلك فما يؤلمه فليس ذلك بمحمود ويعادل على ضعف المقدرة ومن رأى انه يقرع باظفاره على اسنانه فانه يرتكب أمرا مكروها (وقال جعفر الصادق) رؤيا الاظفار تؤول على ستة أوجه قوة ومقدار وشجاعة وولد عاقل ومنفعة ومملوك وأما الصدر فيؤول على وجوه شريفة ودين وغير ذلك (وقال ابن سيرين) من رأى ان صدره متسع فانه يدل على زيادة دينه وتقواه لقوله تعالى أفمن شرح الله صدره للاسلام ومن رأى ضيقا أو صغرا في صدره فانه يدل على

نقصان دينه لقوله تعالى يجعل صدره ضيقا حرجا ومن رأى ان احدا عصر على صدره فانه نقصان في دينه ومن رأى ان صدره حار فانه يرى من قومه منفعة ومن رأى ان بصدره ما ينكر في اليقظة فليس بمحمود وان رأى ما يحمد فانه محمود (وقال) جابر المغربي رؤيا الصدر تجمل وعلم وحكمة وقال دانيال ضيق الصدر بخل وهم ووسعه ضده وان رأى أحدا من أهل الملل صدره اتسع فانه يدخل في دين الاسلام لقوله تعالى فمن يرد الله ان يهديه الآية (وقال) أبو سعيد الواعظ من رأى في صدره ما يؤلمه فانه ينفق ماله في اسراف وقال الكرماني من رأى ان صدره ضيق فانه ضيق الخلق لقوله تعالى فلا يكن في صدرك حرج وربما كان من قوة المعاصي لقوله تعالى ومن يرد ان يضله يجعل صدره ضيقا حرجا وان رآه متسعا فعبيره ضد ذلك وقال السالمي الصدر يؤول بصندوق الرجل فهما حدث فيه كان منسوبا له (وقال) جعفر الصادق رؤيا الصدر تؤول على ثمانية أوجه علم وحكمة وعفاف وبخل وكفر وايمان وحياة وموت ومن رأى انه نزع من صدره ما يكره مثله في اليقظة فانه يجد صلاح ويعادل على الصلح مع الاعداء ويعادل على الرفعة وحسن المآب لقوله تعالى ونزعنا ما في صدورهم من غل اخوانا على سرر متقابلين واما الثديان فهما النساء فهما حدث فيهما من زين أو شين نسب اليهن في رأى انه نبت له شيء مكانهما دل على زيادة البنات ونقصهن اضده ومن رأى ان في ثديه لبنا فانه زيادة دين ومن رأى ان في ثدييه لبنا وان كان عزبا تزوج وان كان متزوجا حصول غنى وان رأى ذلك شيخ كبير السن فانه يفتقر وان كانت امرأة صغيرة فانه طول حياة وان كانت عجوزا دل على موتها وان كانت عاربة بكرا فانها تتزوج وان كانت طفلة جدا فربما ماتت والمرأة ان رأت انها ترضع ولدا مقطوعة لا خير فيه وربما ماتت ابنتها وقيل مكان مجمع المال فهو ما رآه فيه يؤول في ذلك وقال بعض المعبرين رؤيا الثدي تؤول على سبعة أوجه خزانة ومال

(ظن) هو في المنام اثم لقوله تعالى ان بعض الظن اثم

﴿باب العين﴾

(عرش الله الاعظم) من رآه في المنام في صفة حسنة كان بشارة له بسلامة معتقده وان رآه ناقصا صفة من الصفات دل على بدعة وضلالة ويعادل العرش على ما يرتكبه الانسان من خير أو شر ويدل على المنصب الجليل لاربابه ويعادل على الزوجة والدار والمركب والنصرة على الاعداء ويدل على المرض بالرعاش أو بعمل الشعر وذلك من الاستغاث ويعادل رؤيا العرش على العمل الصالح لمن رآه في صفة حسنة ومن رأى العرش والله سبحانه مستو عليه دل على صحة يقينه وحسن دينه ومن رآه وفيه خلل فانه يدل على الاهواء والبدع فليتب الى الله تعالى ومن رأى نفسه فوق العرش وربه تحته فان كان ممن يصلح للملك فانه يطغى على الامام ويبغي ويتكبر في الارض والا كان ما قاله لوالديه أو لاستاذه أو ممن هو فوقه أو حكم بالجهل أو العدوان ان كان من أهل القضاء وخالف سيده ان كان عبدا (عزرائيل عليه السلام) من رآه في المنام يدل على الشهادة ان كان مستبشرا ومن رآه مغضبا فانه يموت على غير توبة ومن صارع عزرائيل أو غلبه فانه ينجو من مرض وان غلبه عزرائيل فانه يموت وقيل من رأى عزرائيل طال عمره لان عزرائيل عليه السلام أطول عمرا من جميع الخلائق وقيل من رأى عزرائيل يدخل في أمر لا بد له منه وقيل رؤياه خوف عظيم ومن صار في صورة عزرائيل فانه يقهر الناس ويعظم قدره أو يصير سياف نقمة الملك أو تجري على يديه أمور عظام ومن رأى انه يقبل ملك الموت فانه يصيبه ميراث ورؤيا عزرائيل عليه السلام دالة على تفرقة الجمع وعدم ما هو في الحرز وموت المرضى والخدم والحريق والاخبار المزعجة وما أشبه ذلك مما يوجب الصراخ واللطم والبكاء ويعادل رؤياه على المغارم وكساد المعاش وابطال الحركات والقعود عن الكسب وتدل على السجن ونقض العهد ونسيان العلم وترك الصلاة ومنع الزكاة وأداء الحقوق الواجبة وتدل على الاعتزال وغلاء الاسعار والاجاحة في الزرع والثمار ويعادل على الملك القاهر لرعيته أو حاجبه ويعادل رؤياه من يعالج القوارير والاواني على كساد صنعته

وابنه ومعيشة وحياة ودين وشدة (وقال جابر المغربي) ثدي الرجل يعبر بامرأته وثدي المرأة يعبر بالبنت وان رأت امرأة ان لبن ثديها عاد الى جوفها فانه هم وغم وان رأت ان ثديها اسود يا بالنار فانه يحصل لابنها ضرر من الملك وان رأت ان لها ثديا كثيرة فهو على ثلاثة اوجه عائلة ومال وهم وان رأت انها معلقة بثديها يدل على ولادتها من الزنا وقال جعفر الصادق رؤيا الثدي تؤول على خمسة اوجه اولاد صغار وبنات وخدام واصحاب واخوة واما البطن ظاهره وباطنه عند المعبرين على وجوه مال واولاد وقرابة ومعيشة وقال دانيال عليه السلام البطن ظاهره وباطنه مال وقال ابن سيرين رؤياه اولاد وقال الكرماني رؤياه قرابة فمن رأى ان بطنه كبر او حسن ذلك يدل على زيادة تأذكر وان رأى فيه نقصا او شينا فتغير منه ومن رأى ان بطنه شق ونظف وغسل ما به وعاد كما كان فانه يدل على رضاء الله وتوفيقه وسلوكه الطريق الحميدة وصلاح اموره وامنه من شر الشيطان الرجيم ومن رأى

بعصر رؤيا امرأة قبل عليه السلام وتدل رؤياه على النشأة ورجوع الاجساد الى ما كانت عليه باذن الله تعالى ورؤيا عادلت رؤيا امرأة فرعون ورؤيا عزرائيل على ارغام الاعداء وتكذيب المكذبين بالبعث والنشور ورؤيا عزرائيل تدل لاهل المحبة لله تعالى على بلوغ الامل وادراك القصد ونجاز الوعد والخروج من الضيق الى السعة لرائي السائل بالبشائر (عيسى صلى الله عليه وسلم) من رآه في المنام فانه يكون سلاما ارتكاثرا بركثير العمر رضا الله تعالى صاحب نسك ويرضى بالقليل ويرزق حكمة بالطب وقيل من رأى عيسى عليه السلام لا يصيبه مكروه في تلك السنة وان طاب طبا اصاب وهو فيه وان رأى عيسى عليه السلام فانه يصير زاهدا سياحا في الارض ويكون عيشه ضيقا وهو ذو ورع ومن رآه كثيرا فانه يرزق في علم الطب شيئا لا يكون في زمانه مثله ومن رأى عيسى عليه السلام في مدينة او جامع فانه يشار اليها بالناس فيها كلهم في شدة او بلاء فتجوا من ذلك لان روح الله وروحه وان كان في سلاة وعافية تنزلت بهم فتنة ان كانت امنوا منها فعيسى آية عظيمة فما كان من ذلك المكان ومن رأى انه يتحول من موضعه او بيته او بيس ثيابه فانه يتغير امره وحاله فيه ان كان عالما فانه يعلم سلطانا وان كان طالبا زاد علما وكثر فقهه وطهرت فضائله وان كان طبيبا اشتهر وكثر توجه الناس اليه ومن رآه وقد خلع ما عليه من ثيابه دل رؤياه على العزل عن العمل واذا رآه المريض يخرج ويتمشى دل ذلك على موته ورؤياه تدل على ظهور شيء يتجدد الامر منه وعلى حصول الاموال الرجل الخامل الذكر اذا رأت عيسى عليه السلام ولدت غلاما طيبا ورؤيا عيسى عليه السلام تدل على الصلاح في الدين واختلاف الكلمة فان اليهود قالوا تكلم وهو صغير في المهد وقالوا ان الله ثالث ثلاثة وقالت النصارى المسيح ابن الله وقال تعالى ما اتخذ الله من ولد وعادلت رؤياه على ظهور ناس من أهل مصر كان الرائي سيدا ومتطببا استفاد من ذلك وصيت ابو مريح في عصره ورجاء الرائي تهمة وهو نهاري مرعبا كذب عليه او على امور وامر أمد ليدل على طول أيام الرائي ورؤيا عيسى عليه السلام على الهموم والاكتساب والقذف في الناس من مكان الى مكان ورؤيا عادلت رؤيا عيسى على ظهور الكواذب ورؤيا عادلت رؤيا عيسى عليه السلام على البشارة لانه بشر بالنبي صلى الله عليه وسلم ورؤيا عادلت

البطن مال ومنفعة وحصول مصيبة وقال اسمعيل الاشعث من رأى ان بطنه نقب فانه لا يأمن من جهة عياله ومن رأى أن في بطنه ما يؤكل فانه يدل على ان عياله يسرقون ومن رأى ان بطنه خال وما به نقص فانه يؤول على ثلاثة اوجه العباد نقص المال والصوم وقيل وجع البطن يدل على محبة الاقرباء واهل البيت وقال جعفر الصادق رؤيا البطن تؤول على اربعة اصناف علم وخزانة وعيش واولاد واما الكبد فانه مال وولد وعلم وكثرة سعة وقال الكرماني من رأى اكبادا فانهم علوم وربما كانوا اصحابا يقومون مقام الاولاد

ومن رأى ان ذلك يخرج من بيته طائرا في الهواء فانه ان كان عالما يسبى علمه وان كان ذا منصب فانه يعزل وان كان له اولاد ماتوا وربما اخذ الملك ماله وان لم يكن له مال فتى احتمل امرا يرد ومن رأى انه يأكل من كبد شيء كان فانه حصول مال وان كان مطبوخا فانه حلال وان كان نيئا فهو ذلك مكروه وقال السالمي من رأى انه يأكل كبد افانه يأكل من مال ولده وقيل من رأى ان كبده قلع فانه ولد يموت له وقيل انه يموت احد اولادنا اكبادنا وقال ابو سعيد الواعظ من رأى في ذلك ما يزينه اوينتفع به او يتذكر به او يدل على خروج الكبد من الجرف على الظاهر فانه يحمود (واما الرئة) فانها فرح الانسان وسروره فمن رأى في ذلك ما يسره او يحزنه فانه يؤول بذلك وقال ابن سيرين من رأى انه اعطي رئة فان كان المعطي معروفا حصل منه سرور وان كان مجهولا فلا بد من حصول همّ من حيث لا يعرفه ومن رأى انه اعطي رئة لاحد فانه يحصل لذلك الشخص همّ وان لم يعرفه يكون بسبب النساء (وقال جابر المغربي) من رأى انه يأكل رئة

منسوبة وهي الحيوان يؤكل لحمه فانه حصول مال بعسرة وان كان ممن لا يؤكل لحمه فانه مال حرام وقيل الرقد رأى الانسان ومن رأى ان رقده مزقت فانه قرب أجله وربما يموت عاجلا لان الرقد مثل الروح وأما الطحال فهو مال أيضا وقيل دين وربما كان قوام البدن فمن رأى في ذلك ما يزين أو يشين فهو منسوب بذلك ومن رأى انه سار به طحاله فانه يصل اليه مال وقال جعفر الصادق رؤيا الطحالات من جميع الحيوانات مال فما كان مما يؤكل لحمه كان حلالا وما كان مما لا يؤكل لحمه كان حراما وأما الامعاء فهم قوم الانسان وأصحابه فهو ما رآه من زين أو شين كان في ذلك فمن رأى انه يأكل الامعاء فانه يحصل له مال من قومه وربما دل على الولاية ومن رأى أنه يأكل مصرانا فانه مال أيضا وقال جابر المغربي من رأى ان أمعاءه خرجت من بطنه فانه موت ولد وقيل توبة وقال جعفر الصادق الامعاء تؤول على ستة أوجه مال حرام بشفاعة وكلام كره وأولاد ومعيشة وشغل وربما كانت رحوما من مصيبة وأما المعدة فعمر ورزق ومعيشة

٨٥

فان رأى ان معدته قوية صحيحة فهو جيد وطول حياة وان رأى بخلافه فضده وقال جابر المغربي المعدة تؤول بالاولاد وقال جعفر الصادق المعدة تؤول على ستة أوجه مثل الامعاء وأما المرة فهي عند المعبرين معاملة الانسان ومروره وزوجته فمن رأى جهاما يزين أو يشين فتأويله في ذلك وقال أبو سعيد الواعظ ربما تكون المرة ولاية تدل على ان صاحبها يسوء العشرة مع زوجته وأما الاضلاع فنساء فمن رأى فيها من زين أو شين كان منسوبا اليهن وقال العسكري في الاضلاع أهل البيت من النسوة فمن رأى فيها زيادة كانت زيادة في أهل بيته وان رأى نقصانا فضده وتقويم الاضلاع ما لم يخرج عن الحد جيد وانعواجها جدا مذموم وأما الصلب والدين فقوة الانسان وربما كان ولدا وقال العسكري من رأى انه يخرج من صلبه شيء فانه يرزق ولدا لقوله تعالى يخرج من بين الصلب والترائب وقال السالمي الصلب صلابة الانسان وقوته فهو ما رأى في ذلك من زين أو شين فيؤول فيهما وأما الظهر فقوة الانسان وباعه وجاهه وسيده وملائكة وأخوه وفقره وكبرسنه ومصيبته وركوبه في رأى أنه حمل حملا ثقيلا على ظهره فانه إشارة بكتاب خطايا أو زاره له تعالى وهم يحملون أوزارهم على ظهورهم ومن رأى حمل على ظهره سلعة فانه دين وحمل الخطب غيبة وسلعة الظهر أولاد وقال العسكري من رأى ان على ظهره ميتا فانه يتكفل بعيال الميت ورجال جابر المغربي من رأى ظهره عدوه فانه يأمن من غائلته وأما ظهر البعير فاد بار الدنيا عنه وقال اسمعيل الاشبحي من رأى انه مكتوب على ظهره فانه دين وصلاح ومن رأى انه مستند بظهره الى حائط فانه يدل على ان كان لصاحب شوكة وقيل وقوع سعر وحصر رمال ومن رأى ان ظهره انكسر فهو موت رئيسه وقال بعض المعبرين من

رؤياه على اجابة الدعاء وربما دلت رؤياه على الغضب والسخط على الاكابر لان الذين سألوا المائدة لم يروا نوابها ولا بعيسى مسخوا خنازير كما مسخ الذين اعتدوا في السبت من قوم موسى عليه السلام قردة وربما دلت على الحفظ الوافر من الاصحاب أو التلاوة ومن رأى من الاولاد الصغار عيسى عليه السلام عاش يتيما وتربى في حجر أمه وعاش سالما عالما وتدل رؤياه على التردد من مصر الى الشام من الشام الى مصر وان كان الرائي خامل الذكر فتدل على بدء أمره دل على حسن عاقبته لانه ينزل من السماء في آخر الزمان ويقتل الدجال ويملأ الارض عدلا وقسطا كما ملئت ظلما وجورا وتزوله عليه السلام في المنام في مكان يدل على ظهور العدل في ذلك المكان وحلول البركات وهلاك الكافرين ونصر المؤمنين (عزير عليه السلام) من رآه في المنام أصاب رياسة بعلمه وكتابته وحكمته (عمر بن الخطاب رضي الله عنه) من رآه في المنام يكون طويل العمر محمود الفعل قوالا بالحق وربما رزق الاعتمار الى البيت الحرام ومن رأى عمر رضي الله عنه وصاحبه نال دنيا واسعة ورياشا فيا وفراسه وصيانة لان له من الفضل ما يسمو بشهرته عن ذكره ومن رآه عابس الوجه مغضبا فانه يطلب الحسبة ويأمر بالمعروف وينهى عن المنكر ومن رآه في بادفيها لحظ أمطرت مطرا جيدا وكانت بها بركات وفتوحات وان كان بها جور نزل بها عدل ومن رأى عمر رضي الله عنه ضربه بالدرة أرتوعده بعقوبة فليرجع عما هو عليه وربما نزل به من سلطان أو فقيه ما رآه ومن رأى انه تصور بصورته أو لبس ثوبه أعطي من حاله ما يليق به وربما مات شهيدا ومن رآه مستبشرا فانه صاحب سنة وأثر وان رآه في يمين وعليه سلاح فانه ينال وجاه وخشية ويكون صاحب أمار ومن رآه مع النبي صلى الله عليه وسلم نال خيرا عظيما وتدل رؤياه على كون الحق في زمنه فاشيا والامر بالمعروف والنهي عن المنكر شائعا والاعلام بالاذان لانه كان سبب الاعلان بالاذان وربما دلت رؤياه على الصلح بعد العداوة والمحبة بعد البغض والحظ في الصهارة والزهد في الدنيا مع القدرة عليها وان كان الرائي ملكا تم البلاد وأقام الدين كما ينبغي وكان معانا لي المشاق له والمنافق مع الخنوع على الرعية والاشفاق (عثمان بن عفان رضي الله عنه) رؤياه في المنام تدل على الاحتمال بالعلم والتبتل بجمعه وحفظ الوداد وخفض الجانب لله تعالى ولعباده مع

وقال العسكري من رأى انه يخرج من صلبه شيء فانه يرزق ولدا لقوله تعالى يخرج من بين الصلب والترائب وقال السالمي الصلب صلابة الانسان وقوته فهو ما رأى في ذلك من زين أو شين فيؤول فيهما وأما الظهر فقوة الانسان وباعه وجاهه وسيده وملائكة وأخوه وفقره وكبر سنه ومصيبته وركوبه في رأى أنه حمل حملا ثقيلا على ظهره فانه إشارة بكتاب خطاياه أو زاره له تعالى وهم يحملون أوزارهم على ظهورهم ومن رأى حمل على ظهره سلعة فانه دين وحمل الخطب غيبة وسلعة الظهر أولاد وقال العسكري من رأى ان على ظهره ميتا فانه يتكفل بعيال الميت ورجال جابر المغربي من رأى ظهر عدوه فانه يأمن من غائلته وأما ظهر البعير فاد بار الدنيا عنه وقال اسمعيل الاشبحي من رأى انه مكتوب على ظهره فانه دين وصلاح ومن رأى انه مستند بظهره الى حائط فانه يدل على ان كان لصاحب شوكة وقيل وقوع سعر وحصر رمال ومن رأى ان ظهره انكسر فهو موت رئيسه وقال بعض المعبرين من

رأى انه حدث بظهره مما يزينه أو يشينه فيؤول على الجاه والقوة وشدته وقال جعفر الصادق رؤيا الظهر تؤول على اثنى عشر وجها قوة وأصحاب وملك وهيبة وأب وأم وولد ومال واسقاد وجد وأخ شفيق وقال بعضهم رؤيا ظهر الكافر ايمان وظهر المؤمن توبة وظهر الساحر اسلام وظهر المنافق اخلاص وأما القلب فهو ذهن الانسان وذكاؤه وفطنته وعقله ودينه ونسيء الانسان وقيل ملك حاكم على جماعة فما رأى فيه من زين أو شين فتأويله فى ذلك وقال السالمى اذا رأى الانسان قلبا فهو صلاح فى دينه وحسن منطقه ومن رأى قلبه خطف وذهب عنه فانه يؤول على اربعة أوجه خوف شديد وحزن وفساد دين وحدوث مصيبة ومن رأى قلبه أسود وعليه غشاوة وتصرفها فهو ضال عن الحق وكثير الذنوب مطبوع على قلبه أعمى عن الهدى واما فقد الانسان وآليته فكسب ومال وشغل ومنفعة ومعيشة فمن رأى فى ذلك ما يشين أو يزين عبر به وقال الكرمانى من رأى فى ذلك ما يؤلمه فانه يدل على مصيبة ومن رأى انه يلحس ذلك ٨٦ بلسانه دل على انه يمدح رجلا استقبح ما ليس فيه واما العرج والدبر فى ذلك وجوه كثيرة

عند المعبرين فمن رأى ان لامرأته فرجا واحدا فانه يدل على حدوث شغلين له فينتج واحد منهما والآخر يتعطل ومن رأى ان له فرجا فانه يدل على المذلة وان رأت المرأة ان لها فرجين فربما تؤتى فى القبل والدبر وان رأت انه ينزل من فرجها ماء فهو حصول ولد وان رأت ان فرجها صار معدنا من حديد وغيره فلا خير فيه ومن رأى ان فرج زوجته من خلفها أولا فرج لها فانه يدل على تعطيل أمر ويحجر ودل وقطع الفرج ليس بمحمود وقيل ظفر الاعداء عليه وان رأت انه يخرج من فرجها ما يكره نوعه فهو ولد لا خير فيه وان كان نوعه محبوبا فهو ولد صالح ومن رأى انه ينظر الى فرج امرأة فانه فرج من شدة ويخرج من ضيق الى سعة وقيل ان رأت امرأة انه يخرج منها نار فانها تلد ولدا ملكا وان رأت انه يخرج منها سهم فانه بسلاح يدل على ان زوجها يكتم خبرا وان رأت انه خرج منها خبز فانه يدل على فقر وافلاس وحاجة ومهما رأت فى فرجها من شين أو زين فهو عائد عليها ومن رأى انه يفوح من فرجه رائحة عطرة فانه ظاهر من الرذائل والخبيثات وان رأى ضد ذلك فضده ومن رأى على فرج امرأة معرقة حيوانا يلتحق منه او يصعه أو يحوم حوله فانه يدل على انها فاسقة لا خير فيها وان كانت مجهولة فليس بمحمود للراقى وقيل دنيا يحوم عليها من لا عقل له وقال الكرمانى لا بأس برؤيا الدبر فى رأى ذلك فانه يدل على طمع صاحبه وقال السالمى الدبر كيس ومخزن وبيت مال وحانوت ومقعد وراحة ومقصد فمن رأى فيه ما يزينه او يشينه فتعبيره فى ذلك ومن رأى انه يخرج من دبره مالا ينبغى او يدخل فيه مثل ذلك لا خير فيه ومن رأى انه يفوح منه رائحة عطرة فانه ثناء وذكر جميل وان رأى ضد ذلك فضده واما الذكر وهو ولد ومال وذكر وهو معصة قال دنيال من رأى ان له ذكرين أو ما يزيد على ذلك كان زيادة ومن رأى ان ذكره قطع

الخلافة والامانة والامارة وربما دلت رؤياه على هجوم الاعداء على الراقى ونيلهم منه الشيء وحصوله على الشهادة وربما نال حظا وافرا ومنصبا وقربا من الاكابر بسبب الصهارة لانه كان ذا النورين وزوج الابنتين ومن رأى عثمان رضى الله عنه حيا فانه متدين يجاهد بنفسه وماله يحفظ القرآن ويحذر خصماءه ومن رآه يكون بررا وصولا وربما قتل مظلوما ورؤياه تدل على الحرص فى العلم والقرآن وكثرة التلاوة ومن رآه فى مدينة النبى صلى الله عليه وسلم فانه ينال سلامة القلب من الغش ومن رآه فى جيش أو لابس السلاح فانه يهيج الفتنة بين المشايخ من أهل العلم والفقه وان رآه يتصرف ويبيع فان صاحب الرؤيا من طلاب الدنيا ويتزين بالعلم ويكتسب به وليس هو من أهله ومن رأى عثمان مقتولا فى داره فانه يشتم آل النبى صلى الله عليه وسلم ولا يميل قلبه اليهم ومن رآه فى المدينة أو فى سوق فانه يحشر مع الشهداء والصالحين وينال علما ومن رآه محصورا فى دار ظلم عالما كبيرا ومن رأى انه تحول فى صورته أو لبس ثوبه فان كان سلطانا قتل نفسه أو عالما مكر به وعصى الله تعالى بسببه ومن رأى انه صاحبه أو شاركه أو سكن معه وكان سليما فى اليقظة فليتأهب لمصيبة تناله بسيف أو سجن أو عذاب يتولى ذلك من حجب الله عقله وأصمه وأعمى قلبه ثم تكون عاقبته بعد تلك المصيبة حميدة ومن رآه حيا رزق حياء وهيبة وكثر حساده (على بن أبى طالب كرم الله وجهه) رؤياه فى المنام تدل على النصر على الاعداء فان روى فى مكان والناس يسجدون له او يحملونه على أعناقهم دل على تشييعهم واجتماعهم على الفتنة وان رآه عالم نال علما ونسكا وجلالا وقوة على مناظرته ويخشى على الراقى سبيا أو نقلة منكية من مكان الى مكان والغالب على من يرى هؤلاء الائمة فى المنام رضى الله عنهم ان يموت شهيدا وان كان الراقى ملكا فتح حصنا حصينا وكان له ذكر جميل ورؤياه على كرم الله وجهه على الاولاد وأولاد الاولاد والنسل الشريف وتدل رؤياه على قمع أهل الذمة وخاصة اليهود ورؤياه على الخلافة والامامة والاسفار الشاقة والغنائم للمؤمنين وعلى ظهار السكرمات ومن رآه اكرم بالعلم رزق السخاء والشجاعة والزهد ومن رآه حيا صار محمودا وآتاه الله تعالى الحكم ونفاذ الامر والتقوى واتباع السنة ومن رأى عليا رضى الله عنه شيخا

بسلاح فان صاحب الرؤيا يتصل بالسلطان وينال منفعة ورفعة ومن رآه كهلا قوى أمره فى سلطانه ومن رآه أبيض الرأس واللحية وكان فقيها ضعف أمره فى فقهه ومن رآه فى هيئة الحرب فى مدينة من مدائن المسلمين وقع بين أهلها فتنة سيف أو لسان وان روى فى مكان فيه كبار هلكوا جميعا ومن رآه يداه مخضوبتان فان أولاد صاحب الرؤيا ينصرون عليه ومن رأى على ارضى الله عنه وفى جسده جراحة فان صاحب الرؤيا يطعن عليه ويخرج من ولايته وان رآه أخرج سيفا من غمده فانه يأمر أولاده بطلب الولاية فان رآه يقاتل فانه ينصر أولاده ومن رآه فى مكان رعا وقعت فتنة فى ذلك المكان (عائشة رضى الله عنها) رؤياها فى المنام تدل على الخير والبركة وان رآتها امرأة نالت منزلة عالية وشهرة صالحة وحظوة عند الآباء والازواج وتقدم ذكر ازواج النبى صلى الله عليه وسلم فى باب الالف (عالم من علماء الاسلام المتقدمين أو المتأخرين) من رآه فى المنام فهو بشارة له بعلو القدر والثناء الجميل والعمل بما يعلم ورؤيا العلماء زيادة فى علم الرائى لانهم نصحاء الله فى أرضه وكذلك الحكماء زيادة فى الوعظ والفرح والسرور ورؤيا الصالحين صلاح فى الدين ومن رأى انه فقيه عالم يؤخذ عنه ويقبل منه وليس هو كذلك فيبتلى ببلية يذكرها للناس فيقبل قوله فى ذلك عندهم ومن رأى أحدا من العلماء المتقدمين فى موسم فان أهل ذلك الموضع ان كانوا فى هم أو شدة أو غلط يفرج الله همهم ويكشف ما بهم فان رآى فقيها أو عالما مجهولا فهو طبيب فيلسوف يدخل ذلك الموضع الذى رآه فيه (عطارد) رؤياه فى المنام أرجا زحته دليل على ذوى الاقلام المبسوطة والامر النافذ والوزراء ورجا دل على التنقل من جهة الى جهة ورجا دل على الهموم والانكاد والقتال فان كان القمر مع عطارد فى اليقظة وهو منحوس كان أكثر ما يراه فى المنام الكذب والفقر والاخبار المفزعة المهولة الرديئة وملاقاة القوافل وعطارد رجل شرطى (عام) رؤياه فى المنام تدل على الفتنة يراها الرائى فى نفسه أو فى غيره لقوله تعالى أولا يرون أنهم يفتنون فى كل عام مرة أو مرتين ثم لا يتوبون ولا هم يذكرون وان كان الناس فى قحط دل على زيادة الخير وتقدم الكلام على السنة فى باب السين (عروس) هى فى المنام اذا كانت مزينة دنيا مخصبة ومن يرى انه عروس ولم ير امرأته ولا عرفها ولا صحت

يسافر سفرا بعيدا وقال السالمى يؤول على ثلاثة أوجه انقطاع ونسل وربط وان كان له ولد مريض برئ ومن رأى ان ذكره خرج من صلبه وصار فريدا فان ذلك غلام يولد له ورجا يموت ورجا ينقطع ذكره من المكان الذى هو فيه ومن رأى ذكره صغيرا وحصل به خسارة أو فقد وهو يستر ذلك ويكتمه عن الناس فانه فقر وحاجة له ومن رأى ان فى ذكره جراحة فانه كلام يقال فيه ويقبح ذكره ومن رأى انه ختن فانه سلاح فى دينه وكذلك ان رأى له ختانين ومن رأى ان ذكره انتشر وانتصب فان الحاجة التى هو طالبها تقضى لان الذكر لا ينتشر الا عند الحاجة ومن رأى ان ذكره شطر نصفين وصار النصف

الواحد قائما والآخر خرخوا فانه يؤول على أربعة أوجه تعطيل فى الامور وان كان له ولدان مات أحدهما وان كان مسافرا قطع عليه الطريق وان كانت زوجته حاملا تلد ولدين وتموت أحدهما ومتى رأى ان ذكره دخل فى جوفه دل على انه يكتم الشهادة ومن رأى ان ذكره جمع حتى صار كالكبة فانه يؤول على ستة أوجه مال ادخره بحيث لا ينفع وقصر أولاده وعجزهم عن ادراك ما بلغه من المناصب ومولود فيه نقص وعاهة ونقص عمره وتعسير أموره وتكدر فى جاهه ومن رأى ان ذكره استحال فانه عجز بعد قوة (وقال) جعفر الصادق رؤيا الذكر تؤول على ستة أوجه أولاد ومال وجاه وقوة وولاية وعز ودولة وأما الخصيتان فيؤولان بالنبات وبالمعيشة وبالصيانة وبالكيس والوقاية ذكر فيهما من زين أو شين كان منسوبا لذلك قال أبو سعيد الواعظ الخصيتان هما ابنتان فتأويلهما بالصلاح والفساد يرجع اليه او قيل ان رآهما عظيمتان يؤول على امتناعه من شر أعدائه (وقال) السالمى من رأى فى خصيته خللا فان أعداءه يظفرون به فان رآهما فى يدى رجل ظفر به عدوه وان رأى

له ولا نسبت له الا انه سمي عروسا فانه يموت او يقتل انسانا وان هو وان امرأته وهي فيها او هيئت له فانه بمنزلة التزويج واذا رأى انه تزوج أسباب سلطانا بقدر المرأة فضلها وخطرها ومعنى اسمها وجمالها (عرس) هو في المنام اذا كان بقينات ومعازف فانه يموت شخص بذلك المكان الذي فيه العرس ومن رأى انه يعرس وما رأى العروس ولا وصفت له ولا سميت فانه يموت وان عاينها أو سميت له أو وصف فهي دنيا تقبل عليه (عذراء) هي في المنام عسر لارباب المناسب كما ان المرأة فرج لذوي الاعسار وتقدم هذا في الباء المكسورة في حرف الباء (عجوز) هي في المنام عز ورجعادلت على الدنيا الذاهبة والحزن ورجعادلت على الآخرة لانها عند الدنيا وتدل على الخمر لانه من أسمائها وتدل على البقرة لانها من أسمائها أيضا ورجعادات العجوز في المنام على الحمل بعد الاياس منه ورجعادلت رؤيا العجوز على المكر والخديعة والهمز واللمز والعجوز المريضة عجز والعطشى خلط فان عادت سيئة زال القحط وان دخلت العجوز المجهولة على مريض شفي عليه من الموت وهو دليل خير للميت لانها تصلح شأن الدنيا والنفقة وان كان في أمرهم ورأى العجوز انقد صاحبته أو صاحبته فانه يجزع أمره ومرامه والعجوز تدل على أرض ميتة لا تنبت ومن رآها منقبة فانه عسر ندامة ومن رأى شجرة سيحة المنظر فانها تدل على المرأة وعلى الحبيب والعجوز الصالحة كافرة مال حرام والعجوز المسلمة مال حلال مع سرور ان رآها وهي تحولت عجوزا نالت وقارا والعجوز المجهولة تدل على السنة الجديدة ومن رأى شجرة انزلت من السماء الناس يجتنون منها فانها السنة وقد تكون العجوز الخبيثة المنظر بشارة بزوال الحرب والوسط والعجوز المزولة سنة قحط فان عمرت أو عادت في صورة حسنة أقبلت السنة والكسب والعجوز المتنعة المشرقة دنيا بخصب وسعادة مع بشارة عاجلة ان كانت مكفهرة الوجه فانها دنيا مع هم وذئاب جار ان رئت قبيحة فانها سلاب أمر على صاحب الرؤيا ما لا بعد حال وان كانت عريانة فانها فضيحة في دنياه ومن رأى عجوزا دخلت داره أقبلت عليه دنياه وان رآها خرجت عنه ذهبت دنياه والعجوز المجهولة أقوى في التأويل من المعروفة ومن رأى انه يعاني عجوزا أو بزاوها فهي من أدلة الدنيا وان رأت شجوزا منقطعة عن الشكاح ان شهوة النكاح عادت فيه ولا نسبت له الا انه سمي عروسا فانه يموت او يقتل انسانا وان هو وان امرأته وهي فيها او هيئت له فانه بمنزلة التزويج واذا رأى انه تزوج أسباب سلطانا بقدر المرأة فضلها وخطرها ومعنى اسمها وجمالها (عرس) هو في المنام اذا كان بقينات ومعازف فانه يموت شخص بذلك المكان الذي فيه العرس ومن رأى انه يعرس وما رأى العروس ولا وصفت له ولا سميت فانه يموت وان عاينها أو سميت له أو وصف فهي دنيا تقبل عليه (عذراء) هي في المنام عسر لارباب المناسب كما ان المرأة فرج لذوي الاعسار وتقدم هذا في الباء المكسورة في حرف الباء (عجوز) هي في المنام عز ورجعادلت على الدنيا الذاهبة والحزن ورجعادلت على الآخرة لانها عند الدنيا وتدل على الخمر لانه من أسمائها وتدل على البقرة لانها من أسمائها أيضا ورجعادات العجوز في المنام على الحمل بعد الاياس منه ورجعادلت رؤيا العجوز على المكر والخديعة والهمز واللمز والعجوز المريضة عجز والعطشى خلط فان عادت سيئة زال القحط وان دخلت العجوز المجهولة على مريض شفي عليه من الموت وهو دليل خير للميت لانها تصلح شأن الدنيا والنفقة وان كان في أمرهم ورأى العجوز انقد صاحبته أو صاحبته فانه يجزع أمره ومرامه والعجوز تدل على أرض ميتة لا تنبت ومن رآها منقبة فانه عسر ندامة ومن رأى شجرة سيحة المنظر فانها تدل على المرأة وعلى الحبيب والعجوز الصالحة كافرة مال حرام والعجوز المسلمة مال حلال مع سرور ان رآها وهي تحولت عجوزا نالت وقارا والعجوز المجهولة تدل على السنة الجديدة ومن رأى شجرة انزلت من السماء الناس يجتنون منها فانها السنة وقد تكون العجوز الخبيثة المنظر بشارة بزوال الحرب والوسط والعجوز المزولة سنة قحط فان عمرت أو عادت في صورة حسنة أقبلت السنة والكسب والعجوز المتنعة المشرقة دنيا بخصب وسعادة مع بشارة عاجلة ان كانت مكفهرة الوجه فانها دنيا مع هم وذئاب جار ان رئت قبيحة فانها سلاب أمر على صاحب الرؤيا ما لا بعد حال وان كانت عريانة فانها فضيحة في دنياه ومن رأى عجوزا دخلت داره أقبلت عليه دنياه وان رآها خرجت عنه ذهبت دنياه والعجوز المجهولة أقوى في التأويل من المعروفة ومن رأى انه يعاني عجوزا أو بزاوها فهي من أدلة الدنيا وان رأت شجوزا منقطعة عن النكاح ان شهوة النكاح عادت فيه ولا نسبت له الا انه سمي عروسا فانه يموت او يقتل انسانا وان هو وان امرأته وهي فيها او هيئت له فانه بمنزلة التزويج واذا رأى انه تزوج أسباب سلطانا بقدر المرأة فضلها وخطرها ومعنى اسمها وجمالها (عرس) هو في المنام اذا كان بقينات ومعازف فانه يموت شخص بذلك المكان الذي فيه العرس ومن رأى انه يعرس وما رأى العروس ولا وصفت له ولا سميت فانه يموت وان عاينها أو سميت له أو وصف فهي دنيا تقبل عليه (عذراء) هي في المنام عسر لارباب المناسب كما ان المرأة فرج لذوي الاعسار وتقدم هذا في الباء المكسورة في حرف الباء (عجوز) هي في المنام عز ورجعادلت على الدنيا الذاهبة والحزن ورجعادلت على الآخرة لانها عند الدنيا وتدل على الخمر لانه من أسمائها وتدل على البقرة لانها من أسمائها أيضا ورجعادات العجوز في المنام على الحمل بعد الاياس منه ورجعادلت رؤيا العجوز على المكر والخديعة والهمز واللمز والعجوز المريضة عجز والعطشى خلط فان عادت سيئة زال القحط وان دخلت العجوز المجهولة على مريض شفي عليه من الموت وهو دليل خير للميت لانها تصلح شأن الدنيا والنفقة وان كان في أمرهم ورأى العجوز انقد صاحبته أو صاحبته فانه يجزع أمره ومرامه والعجوز تدل على أرض ميتة لا تنبت ومن رآها منقبة فانه عسر ندامة ومن رأى شجرة سيحة المنظر فانها تدل على المرأة وعلى الحبيب والعجوز الصالحة كافرة مال حرام والعجوز المسلمة مال حلال مع سرور ان رآها وهي تحولت عجوزا نالت وقارا والعجوز المجهولة تدل على السنة الجديدة ومن رأى شجرة انزلت من السماء الناس يجتنون منها فانها السنة وقد تكون العجوز الخبيثة المنظر بشارة بزوال الحرب والوسط والعجوز المزولة سنة قحط فان عمرت أو عادت في صورة حسنة أقبلت السنة والكسب والعجوز المتنعة المشرقة دنيا بخصب وسعادة مع بشارة عاجلة ان كانت مكفهرة الوجه فانها دنيا مع هم وذئاب جار ان رئت قبيحة فانها سلاب أمر على صاحب الرؤيا ما لا بعد حال وان كانت عريانة فانها فضيحة في دنياه ومن رأى عجوزا دخلت داره أقبلت عليه دنياه وان رآها خرجت عنه ذهبت دنياه والعجوز المجهولة أقوى في التأويل من المعروفة ومن رأى انه يعاني عجوزا أو بزاوها فهي من أدلة الدنيا وان رأت شجوزا منقطعة عن النكاح ان شهوة النكاح عادت

فاروى في ذلك عما يزين أو ينين فهو منسوب لذلك (وقال) السكماني من رأى ان نخلة قطع فانه يفارق أهله ويموت غريبا قالوا ين يدل على قرابة الاب والشمال يدل على قرابة الام فمن رأى ان شيأ من نخله مزق فانه حصول مصيبة لمن نسب اليه (وقال) جابر المغربي من رأى انه ربط نخلة بحبل فانه يكون مجتمعا بأقربائه لا يفارقهم ومن رأى ان نخلة تحول معنا او نباتا فانه تعطيل أمر هو طالبه او حدوث ما يكره قومه له (وقال) جعفر الصادق رؤيا النخلة تدل على أربعة أوجه أهل بيت وأصحاب وحشم ومال واما الركبتان فهما كل الانسان وعيشته وطلبه فاروى في ذلك من شين أو زين فيدل على ذلك (وقال) السكماني الركبة مما يلي الانسان بشكله فيزينها على كثير من الاعضاء واستحسنها اليها وتعود بالفقه من الحادث فيها وما مس الزمانة وبينها نزول سند بعضهم برأس المال واما الساقان فهما مال الانسان وعيشته واعتماد سلوكه وسياقه فاروى في ذلك عما يزين أو يشين فهو منسوب لهما (وقال) ابو المغربي ساق الرجل يدل على المال أو ساق المرأة يدل على الرجل فمن رأى ان ساقه المغروسة في الارض قد انقلعت فانه يفارق أهله وماله ان كان مسافرا وان كان مقيما فانه يموت غريبا عن أهله وماله ان كان مظلوما فانه أخذ منه الف او مائتان أو دينار ان على قدر حاله فان لم يكن في شيء من ذلك انقطع نسله وتفرق ذريته وتعطلت معيشته ونفقته وقيل الخصية اليمنى ولد ذكر واليسرى انثى وقال بعض المعبرين جميع الحمى من الانسان والحيوان مال فمن حصل له شيء من ذلك أو ذهب منه يدل على المال وقال بعضهم الخصيتان يدلان بالخدم ومن رأى انه نبت شيء من ذلك في غير محله وذهب فانه يحصل له مال من غير وجهه ويصرفه في غير محله وأما الفخذان فقوة الانسان ومكسبه ومعيشته وقومه وعشيرته

قطعت أو كسرت فانه يدل على ذهاب نصف ماله أو موت لحد أبويه ومن رأى ذلك الحادث فى رجليه فانه يدل على سفره أو ذهاب ماله أو موته ومن رأى رجليه سديدا أو لحاسا فانه يدل على زيادة عمره وماله ومن رأى ان رجليه قزازا فانه يدل على قصر أجله ونقصان ماله ومن رأى ان رجليه شداد وربطا فانه يصل اليه من فعل به ذلك خير ومنفعة ومن رأى انه بفرد رجل وانه يسير عليها جدا فانه يحتمل من لا يحصل له منه نتيجة ويكتفى بيسيره مما أمله منه وزيادة ومن رأى ان رجله شدت الى خشب فهو محمود ومن رأى ان رجله قد قلت رجل شئ من الحيوان فهو دليل القوة وقال بعض المعبرين يتعين على من رأى ان رجليه كسرتا ان لا يقرب ذا سلطان أبدا ومن رأى ان رجله تتواثب فانه يطلب الزواج ومن رأى ان برجليه ما يوله وليس يعلم مكانه فانه يدل على نقصان ماله بحيث لا يشعر بسببه ومن رأى ان له أرجلا كثيرة فان كان فى قصد السفر فانه يسافر وان كان فقيرا يستغنى وان كان ذا حاجة قضيت وان كان مريضا شفى وقال جابر المغربى من رأى ان رجليه صارتا كرجل ٨٩ الطيور فهو محمود ومن رأى ان

اليها وقوتها الاولى فيها قد رجعت وانها تنكح فانها تشتد أركان دنياها فى الدين والدنيا ان كان النكاح حلالا وان كان حراما ففى الدنيا بقدر ذلك ان رأت امرأة انها قد صارت عجوزا فانه صلاح دنياها (عبد) من صار فى المنام عبدا وكان من الاحرار فان عرف من استعبده رجا استعبده باحسانه فى اليقظة ورجا استعبده بما يطلع عليه من الفواحش والزلل وربما دل على الدين يتمكن حتى يصير عبدا لمن استعبده منه ويصير أسيرا تحت يده غيره وربما يمرض ويصير تحت يد من يأمر عليه وينهاه فان باعه فى المنام مولاه نال عزا ورفعة وربما رفع فى مكيدة وذلة لان بيع الحر ذلته وربما نال خيرا قياسا على قصة يوسف عليه الصلاة والسلام والعبد اذا صار حرا فى المنام فانه يدل على اليسر بعد العسر والخلاص من الشدائد وقضاء الدين والشفاء من الامراض وبلوغ الآمال وربما كان عبدا معتقا لله تعالى يأمر بالمعروف وينهى عن المنكر ويقيم الصلاة ويؤتى الزكاة ويخشى الله تعالى والعبد فى المنام هم ومن رأى انه عبد اصابهم واذا رأى انه يباع اصابه ضيق الا اذا اشترته امرأة فانه يكرم ويكون اكرامه على قدر ثمنه والمرأة الخالية من الزوج اذا صارت جارية فى المنام فانها تتزوج وكذلك اذا باع زوجته فانه يطلقها ومن صار عبدا لعلو كالعدو فانه يقهره يذل لان العبيد مقهورون عند ساداتهم (عتق) فى المنام يدل على الاضحية فمن رأى انه اعتق فانه يضحى ومن اعتق زوجته فانه يطلقها واذا رأى المملوك انه عتق شفى عليه الموت أو على سيده واذا رأى انه مات يعتق والعتق خروج مما اعتقه وان كان المعتوق مريضا مات وربما تأخر عنه ان كان علو كا وان كان المعتق عاصيا تاب أو كافرا اسلم وحرم الله جسده على النار وان رأى الحر انه اعتق وكان مديونا قضى دينه أو مدنبا كفر عنه (علم) هو فى المنام التزوج علوية فمن رأى انه أصاب علما فانه يتزوج بامرأة علوية ومن تسمى فى المنام باسم علم أو نشر له علم أو اعطى علما بشارة له بالاكرام والجمال والاهتداء بعلمه أو طريقته ونشر علمه فى الوجود أو سلطانه والعلم فى المنام بالله أو بالسنة دال على ما يدل ذلك على الرحمة من الله واللطف وان علم شعرا أو ماشاكله دل على بدعته وضلالته (علم الجند) فى المنام رجل عالم أو زاهد أو مرشد أو داع يقتدى به الناس والاعلام الحمر تدل على

رجليه منقشتين لا شعر فيه قال جعفر الصادق رؤيا الرجلين تؤول على سبعة أوجه عيش وعمر وسعى ومال وقوة وسفر وامرأة وأما القدر فزينة مال الرجل وأعمال بره وعمره وأصابعهما حواره وغلمانه فمن رأى فيهما من زين أو شين فانه يؤول فى ذلك وأما العظام قال الرجل الذى منه معيشته والعبيد والدواب فهى مراآة فى ذلك من زين أو شين يؤول فيهم (وقال) ابن سيرين العظم مال ومعيشة لمن أصاب شيأ فان كان عليه ما يستره فانه زيادة فى ذلك وقال الكرمانى من رأى انه شد عظما مكسورا فانه حصول أبهمة وقوة ومحق العظم فيه خلاف منهم من قال انه محمود ومنهم من قال غير ذلك وقال

٤ ، مى فى السالمى العظام تؤول على أربعة أوجه دين ومال وعظمة وابهة وقال بعضهم جميع العظام سواء كانت لانسان أو لدواب فهى مال وقال أبو سعيد الواعظ رؤيا جميع العظام ان كانت لانسان ميت فانه يدل على اتباع سنة أو حصول مال من جهة وان كان معروفا يدل على اكتسابه ماله وان كان مجهولا فهو مال منعة وان كان العظم لحيوان فان كان مما يؤكل لحمه فانه حصول مال حلال وان كان مما لا يؤكل لحمه فهو حصول حرام أما المخ فمال دانية المخ الرأس والعظام مال مخفى فما كان منسوبا الى ما يؤكل لحمه فهو حلال وما كان منسوبا الى ما لا يؤكل لحمه فهو حرام وقال ابن سيرين من رأى مخ ظهر من انف على الارض فانه ذهاب رأس ماله ومن رأى ان المشتهى كريم فانه لا يؤدى الزكاة وان رآه بضد ذلك فبضده ومن رأى انه أكل من مخ انسان ميت فانه يأكل ماله بقدر ذلك وان كان مجهولا فحصول منعة على كل حال وقال بعض المعبرين ولا باس برؤيا المخ حصول مال كل منه وقال جعفر الصادق رؤيا المخ تؤول على ثلاثة أوجه مال مخفى وعقل راجح وصبر مشكور وأما العصب والعروق فهو مؤلف أمر ورسائل أهل بيته وأنسابه فمن رأى فى ذلك أمرا يشين فتأويله

[illegible] أو يغرقه وأدت فانه تكثر مسبته وشتمه وذلك [illegible] وقال أبو سعيد الواعظ الضرب والحريق من سائر الحيوان جمله أمر يحصل به منفعة وقيل قطع الحرق غرامة وأما الجلد فهو زينة ورياسة وستر وبركة وقوة ومعيشة وثروة وحياة وكسوة فمن رأى في ذلك ما يزين أو يشين فيؤول عليهم وقال دانيال من رأى لون جلده تغير بلون غير لونه أنكره مثل في اليقظة فانهم رهم وقال ابن سيرين من رأى جلده تخرقه فانه يؤول على ثلاثة أوجه استهزاء بالناس وعدم التفاتهم وزيادة في المال وطول حياته وجمال في الملبس وقال الكرماني جميع جلود الحيوان مال فمن رأى جلد البعير فهو مال من جهة ميراث وما كان من جلد ما يؤكل لحمه فانه مال حلال وما لا يؤكل لحمه فمال حرام ومن رأى انه يسلخ جلد انسان فانه يدارى الامور المهولة المفزوع منها ويصير على النظام والسداد ويكون مصلحا بين الناس والله أعلم ٩٠ ﴿الباب العشرون في رؤيا ما يلحق الانسان من الامراض والقروح والنوائب

والبرص والجرب والجذام والجنون وجميع الآفات﴾ قال الكرماني الضعف والمرض ليس بمحمود لانه فساد في الدين لقوله تعالى لئن لم ينته المنافقون الآية وربما كان يكثر الاباطيل وقيل من رأى ان مرضه طال فانه يبقى الله على قدر حاله وقال ابن سيرين من رأى انه مريض من غير ألم فانه يرى قرة عين ولا يموت تلك السنة وقال بعض المعبرين المرض هم وغم وربما انه يخاف من أشياء يرجوها وان رأى المريض انه عاد صحيحا وهو يكلم الناس أو يكلمونه فهو بر ووصول الشفاء وان رأى ذلك وانه لا يتكلم مع أحد وهو خارج من منزله ربما دل على موته ومن رأى ان ذا سلطان مريض فليس بمحمود في حق الرائي وان كان بينه وبين أحد خصام فانه مغلوب وان رأى هذه الرؤيا ما هو في حرب أصابه مصيبة في أعضائه جراحة وقال جابر المغربي من رأى انه ضعيف فانه يفرط في أداء الفرائض وان كان عليه حق لا يقوم به وقيل الضعف ضعف المقدرة وضعف الهمة وليس ذلك بمحمود الا أن يرى الانسان ان روحه ضعيفة فانه صلاح في دينها ومن رأى انه هزل لا خير فيه ولا بأس للضعيف ان يرى نفسه سمينا (وقال أبو سعيد الواعظ) من كان مريضا فرأى شيأ من البهائم فهو بعيد في حقه ولا خير فيمن يرى انه نقص له شيء من المرض وقال أيضا رؤيا المرض فرج من غم وظفر على الاعداء واصابة مال ادا رأى في المنام ما يدل على الخير وأراد بذلك ان المريض ينتظر الشفاء والمظلوم ينتظر الظفر وذكر قبل ما به خصب سنة الورى الى آخره هذا اذا كان مع فقر والمختل واما الاغنياء فهو فقر وحاجة وليس لهم ذلك بمحمود وقال بعض المعبرين الورم حبس خصوصا ان كان الضعيف يشكو منه فانه يبقى أعظم وقال دانيال من رأى انه ضعيف برأسه فانه يدل على انه يرتكب معاصي كثيرة فليتب الى الله ويرجع ويتصدق فانه يعبر له لقوله تعالى فمن كان منكم مريضا أو به أذى من رأسه الآية ومن رأى ان

الحرب والصفر على وقوع الوباء في العسكر والخضر تدل على سفر في خير والبيض تدل على المطر والسود تدل على القحط والمتغير اذا رأى في منامه العلم دل على اهتدائه والعلم للمرأة تزوج وقيل الاعلام السود تدل على المطر العام (هذا والله أعلم) في المنام يدل على انحطاط القدر قال بعض العارفين حب العلو على الناس سبب الانتكاس ومن رأى انه يريد ان يعلو على قوم فعلا عليهم فانه يستكبر ثم يذل ويخذل وان رأى انه لا يريد العلو نال رفعة وسرورا (عز) هو في المنام ذل فمن رأى أنه عز يزدل (عظم) من رأى في المنام انه عظم حتى صارت جثته أعظم من هيئة الناس فانه دليل موته (عظم الحيوان) هو في المنام مال على قدر ذلك العظم اليه ويدل على الكسوة لمن رآه قال تعالى ثم كسونا العظام لحما والعظم أيضا يدل على عماد المال والعظام تدل على عظائم الامور ومن ملك عظاما ملك دواب بقدر ذلك أو دورا أو حوانيت لان العظام كالبناء وعظام الانسان دالة على أمواله التي هي قوامه وعليها عماده كالدواب والعبيد والابل والبقر والزرع والشجر وكل ما يشتغل به وقد تدل العظام لمن ليس له مال على الدين والفرائض التي هي قوامه وعليها عماده وهو أعظم امور عنده والعظام تدل على ما تقوم به البنية من مال وقوة وعلى ما يعين الانسان على مصالحه من أهل أو زواج أو أولاد أو دواب أو حوار أو عبيد أو املاك فكبارها أكابر القوم والصغار اتباع أو أولاد أو خدام فان انكسر عظمه في المنام أو اسودت من يدل عليه ان كان مريضا وان كان سليما مرض وربما دل العظم على التعظيم في حسن عظمه أو كبر دل على تعظيم قدر صاحبه ورؤيا العظام تدل على سوء المعتقد ورؤيا العظام المجردة دليل على تجريد الكساري وان كان الرائي مريضا سلم من مرضه وربما دلت رؤيا العظام على جسم الحطام من البناء وربما دلت رؤيا العظام على كشف الاسرار والاطلاع على الامور الخفية فان صار عظمه في المنام حديدا اعتل علة طويلة أو كان كثير الكدر صبورا عليه وان صار عظمه من عاج دل على امتلائه من الحرام وربما دلت العظام على الاعتصار ذات الشار لكونها لابسة للقشر وغيرها كالحاس الانسان أو مايصارعنه من علم وغيره ويدل العظم على الصفة والسقم (عصب) هو في المنام مؤلف امر الانسان ومن وجد الالم بعصبه نالهم وحزن وان انقطع

جبينه يؤله فانه نقصان في جاهه ومنزلته ومن رأى ان عينيه ضعفا فانه نقصان في رزقه فانه هم وغم وحزن وقد تقدم بعض الكلام في الاعضاء على ما يتعلق بالعين وأما اذا رأى احد اياديه او يكله فانه يدل على الخير والصلاح ومن رأى ان افنه بهما وجع فانه يسمع ما يكره من اهداثه ومن رأى ان افنه يؤلمه أو به ما ليس بعمد مثله في اليقظة فانه يصل اليه مضرة ومن رأى ان لسانه يؤله فانه وبال في حقه ور بما يكون كذبا ومن رأى ان في فمه ضعفا وألما فانه يشكر على كلامه الذي يتكلم به ومن رأى ان في فمه سعارا وهو يؤله فانه هم وغم وحزن ومن رأى ان اسنانه بهما وجع فانه حصول غم وهم من جهة اقربائه ومن رأى ان بر قبته وجعا وهو يؤله فانه يكون عنده أمانة اهملها ولم يوف بذلك ومن رأى ان قلبه ضعيف وبه الم فانه يأكل الحرام ومن رأى ان ظهره به ضعف فانه لا خير فيه وربما ان كان كبير سن يحصل له ما يغمه وربما دل على الذلة ومن رأى ان يجنبه وجعا فانه يدل على تسلط القلب والخاطر من جهة قومه وضيق صدره ومن رأى ان يكبده مرضا وهو يؤله فانه يكون قليل الشفقة على عياله

وليس عنده التفات اليهم ومن رأى ان بيسده مرضا يؤله فانه يحيف وأخاه أو شريكه أو صديقه ومن رأى ان باصبعه ضعفا وألما فانه يكون مقصرا في صلاته ومن رأى ان صدره ضعيف وبه الم فانه مهمل في حق عياله ولا يرضيهم في قوتهم ومن رأى ان ابويه ضعفا وقد هزلا او احدهما فلا خير فيه وقيل ادبار دنيا عنه ومن رأى كأنه يهدم ضيعا فانه يكسب الاجر والثواب وقيل يتقرب الى فاسد الدين بما يحس رأيه وهو في ذلك مذموم ومن رأى ان بصدره الما من سعال وخرج به بلغم فانه يشكو حاله لاحد بسبب ماله وان شغل بسوقه فان الشكوى تكون محالا وان كانت السعال رطبة فانه يشكو من

عصبه تشتت أمره وان كان مريضا نفد عمره والعصب سيد قوام الانسان وهو دال على الورع والاشهاد في البيوعات والعقود والعهود واسباب الرزق والعصبة من أهل البيت وما دخل عليه شيء من ذلك من نقص أو زيادة تعاد تأويله على ما يدل عليه (عرق) هو في المنام من أهل بيته من ينسب الى ذلك العضو بحسب حاله وفساده فان رأى انه افسد عرقا بالعرض فهو موت قريب من أقربائه بمنزلة ذلك العرق وربما كان هو نفسه المنقطع من قرباته بموت اذا كانت الرؤيا في تأويلها تدل على مكروه او مصيبة وان كان دون ذلك مكروه التأويل فهو فراق ما بينه وبينهم بغير موت وعرق ابن آدم عشيرته فاذا هدم شيأ منها فارق بعض أقرباته بموت أو مقاطعة والعروق بمنزلة السواقي لان الانسان كالشجرة وهي لصاحب البستان سواقيه فاذا قطع منها شيأ أو كلها فذلك من مجاري بستانه والعروق اذا كانت في المنام ظاهرة لا يستر هاشيء دل على تعذر ما يسقى به نباته أو انشابه وعقاراته والعروق المشهورة بالفصد والنوابض المعتادة الحركات الدائمة تدل على الحياة والارزاق وعلى يكار الاهل والعشيرة ومن رأى عروق يده تجري بالدماء فانه ان كان غنيا ذهب ماله على قدر الدم وان كان فقيرا أفاد مالا نحوه (عرق) هو في المنام عافية للمريض ان كان يرجوه والا فهو عرق الموت وللسلم خدمة أو حرفة تتبعه ضحكة والعرق دليل على مضرة الدنيا ومن رأى انه يرقص عرقا فقضيت حاجته ونتن عرق الابط يدل على الوباء للرعية وللوالي على انه يصيب مالا في قبح ثناء وكذلك التاجر والصانع والعرق مال فمن رأى عرقا يرشح من جسده خرج منه مال بقدر ذلك العرق وقد يكون العرق تعبا يصيب مرآه (عضو الانسان) في المنام يعبر بالاهل فمن تقطعت اعضاؤه فارق أهله أو قاطعهم والاعضاء ولده ونسله فمن رأى انه حدث في احدها حادث فان تأويله على ما ينسب اليه ذلك ومن قطعت اعضاؤه فانه يسافر سفرا أو يفترق بعض أهله أو ولده او قبيلته (عانة) هي في المنام اذا خلقها الانسان او ازالها تدل على ذهاب الدين والهم وعانة المرأة مزرعة بستان وقيل هي دليل طلاقها وكذلك الحيض لان النفس تكره ذلك وسبق في حرف الشين في الشعر بعض هذا ومن رأى انه نظر الى عانته ولم ير عليها شعرا فانه يأتي امرا يجهالة فيجبر عليه في ماله وان كان عليها شعر كثير ينال مالا كثيرا مع فساد

أهل بيته وان كان بدم فانه يشكو من أولاده وان كانت بصفرا فانه قليل الذرية وخلفه ضيق وان كان السعال بحضرة ذوي مناصب فانه يكون مهموما بسبب الدين وقال بعض المعبرين رؤيا الضعف من السعال تدل على قلة المقدرة والضعف ومن رأى انه أراد السعال وهو ضعيف ولم يخرج ذلك منه فلا خير فيه وربما يكون مرب أجله وقال جابر المغربي من رأى انه ضعف وهو شاب وأراد السعال فظهر منه بالغم فانه خبر وفرج من هم وغم ومن شرف من سعاله فانه يعرت ولا خير في الشرق ومن رأى انه ضعيف بالسعال لا يتوب بل يتزايد في الفسق والعصيان وقال أبو سعيد الواعظ رؤيا الامراض من الرطوبة يدل على التهاون بالفرائض والطاعات والامراض الحارة دليل على هم من قبل الملك وأما الامراض من اليبوسة فتأويلها راجع المال في غير مرضات الله تعالى وأخذ ديون من الناس ولم يعزم على قضائها ومن رأى انه وقع في مكان طاعون فانه يحدث فيها حرب وفتن وقال ابن سيرين رؤيا الطاعون تدل على البلاء والمحنة والهم والغم ومن رأى ان به علة الطاعون فانه يكون واقعا في ذلك وقال جابر المغربي الطاعون يدل بالخصوص على الغيظ والحقد وقلة الصبر

ك اليقظة أو في المنام وفي الجملة ليس ذلك بالمحمود واعترض عليه بعض المعبرين وقال من رأى انه حدث به الطاعون فانه يدل على موته شهيدا والله أعلم بحقيقة الحال ومن رأى أنه مسموم فانه قد يطلع في أمر فاسد فيه وربما يصيبه هم وغم وكرب فان تقيأ السم أصاب بسبب ذلك خيرا وقال بعض المعبرين السم مال حرام فمن أكل منه أو ملكه فانه يصيب مالا بقدر ذلك خصوصا ان رأى بجسمه ورما منه وقال بعضهم من رأى انه يشرب السم فانه يكون عنده حقد بسبب شخص وهو يكتمه ومن رأى انه تجنن فانه حصول مال حرام من ربا لقوله تعالى الذين يأكلون الربا لا يقومون الآية وقيل رؤيا الجنون تدل على الغنى لقول بعضهم جن به الدهر فأورثه غنى * يا ربح من جن به الدهر ومن رأى انه صرع من الجنون وغاب عن صوابه حتى لا يعلم بنفسه فانه يكون مكروبا أو مسحورا أو ينهب ماله أو يحصل له مصيبة وقيل كسوة من ميراث وربما كان حصول سلطان ان كان من أهله وجنون الصبي مال وغنى لأبيه ٩٢ وجنون المرأة خصب السنة وقال الدكر ماني رؤيا المجنون تؤول على ستة

أوجه ملك مشوم وحيوان مطوب وانسان فاسد في دينه ورجال معروفة بلا أدب وعدو خصوم فمن رأى انه حدث من مجنون ما يكره مثله في اليقظة وحصل به مضرة فانه حصول ضرر من أحد الخمسة المذكورين وان لم يصل اليه بسوء فيدل على السلامة والامن وقال بعض المعبرين من رأى مجنونا يسجنه وهو خائف منه ولم يصل اليه منه مضرة فهو صدق ويكون الرائي في أمان منه وأما المرأة المجنونة تؤول بالدنيا فمن رآها مقبلة عليه فانها تصيبه دنيا تصيبه وان خاف منها كان ما أصابه من ذلك مال وهن فان أعطته شيأ فهو خير له وزيادة وان رآها مدبرة وهو يتبعها ولم يلحقها فانه راغب في تحصيل دنيا وهو محروم منها فان لحقها نال ما يؤمله منها فان بطشت به فقيه خلاف منهم من قال محمود وقيل مذموم وقال بعض المعبرين من رأى مجنونة تسحبه وهو يهرب منها وله زاهد في الدنيا وهي مقبلة عليه ومن رأى انه أجذم أو أبرص فانه ينال مالا ونعمة وكرامة لقوله تعالى فاما الانسان اذا ما ابتلاه ربه فأكرمه ونعمه وربما يكون البرص مالا وكسوة والجذام اذا سال منه دم وقيح فحصول مال حرام وربما يتسرب لصاحب الجذام أمر قبيح وهو يرى منه وربما ينزل به بلاء في نفسه أو في ماله أو في عياله وقيل رؤيا الاجذم والابرص والاكلة معها دعاء صالحة من يكرهه (وقال) أبو سعيد الواعظ من رأى انه مجذوم فانه يحبط عمله بجرأته على الله تعالى وتهم بأمر ليس فيه وقيل من رأى انه مجذوم حال الصلاة يدل على انه ينسى القرآن ومن رأى في جسمه قوبا كثيرة أو واحدة وله مال يمشي صاحبه من مطالبته وقيل القوبا في الجسم كلام يطبع فيه يحصل به نقص وربما يكون حصول أمر يكره وأما العمة من هؤلاء فمحمود وان لم يكن فيه حصول مال ومن رأى ان على بدنه شيأ من القروح والنوابت فانه يصيب بقدرها مالا حراما الا ان يكون في عنقه ونه ديون رأما بات عليه وقال بعض المعبرين من رأى في جسده شيأ

دين وتضييع سنن وربما دلت العامة على السنة واتباعها والصلاة وسننها وعلى الغرة في قشرها وربما دلت على النبات الذي لا ريح فيه (عين الانسان) في المنام دين الرجل وبصيرته التي يبصر بها الهدى والضلالة فمن رأى في جسده عيونا كثيرة فكل ذلك زيادة في الدين والصلاح فان رأى ان لقلبه عينا أو عيونا كثيرة فهو كذلك بقدر نورها في التأويل وان رأى انه لا حظ رجلا شزرا فانه يكايده وقد قطعه فان رأى انه فقع عينه عليه فانه ينظر في أمره ويعينه فان رأى ان عينه من حديد فانه يهتك ستره ويناله هم شديد في الناس وان رأى انه يسمع بالعين ويرى بالاذن فانه يعود على آله أو ابنه وان رأى انه يرى بالعين فانه ينظر الى النساء وان رأى انه نظر الى عين فأعجبته فانه يأتي أمرا يكون وبالا عليه في دينه وان انتفى بطنه ورأى في جوفه عيونا فانه زندية لقوله تعالى ما جعل الله لرجل من قلبين في جوفه وان رأى على كتفه عين رجل أو عين بهيمة فانه يصيب مالا غيبيا وان رأى ان عينه سمرة فانه ينظر بريبة الى امرأة صديقة والعين السوداء الدين والعين النهلاء محالفة للدين والعين الزرقاء دين في بدعة والعين الخضراء دين بخلاف الاديان وحدقة العين مرصودة لجميع الناس وضعفه يدل على انه سيكون محتاجا الى المال وان يصير فقيرا لان المال بمنزلة العين ومن كان له أولاد ورأى هذه الرؤيا فانها تدل على انهم يمرضون وان رأى ان عينيه ذهبتا مات أولاده ومن كان فقيرا أو محبوسا فان هذا يدل على انه لا يرى بعد ذلك شيأ مما هو فيه من السرور ومن كان مقهورا فانه يدل على انه يجد انسانا يأخذ بيده ويخلصه مما هو فيه كما ان المكاشف يأخذ بيد كثير من الناس ويخدمونه ويكون مستريحا وان رآها من يريد السفر ورأى هو في سفر فانه يدل على أنه لا يرجع الى الوطن ومن رأى صبارة قوم ورأى انه مكشوف فانه لا يرى المبارزين له ومن رأى ان عينيه عينا انسان آخر غريب فان ذلك يدل على ذهاب بصره وعلى ان غيره يهديه الطريق وان كان صاحب الرؤيا يعرف ذلك الغريب فانه يزوج ابنته ذلك الرجل أو ينال منه خيرا ومن رأى عينيه سقطتا في حجره مات أخوه وابنه ونحوهما ومن رأى انه ملك امرأة عينا تزوج امرأة حمقاء جاهلة رعناء لا تحمي ولده أو حميته أو دينه فمن رأى بعينه رمدا فهو نقص في دينه والعمى أبلغ

من ذلك تزلزله وقيل تصاب زوجته في أقرباتها وقيل يضرب بالسياط وقيل انه يأكل لحوم الناس بالغيبة والنميمة ورعاتضرج القروح على أوجه كما يراها ومن رأى انه هموم فانه حصول كرب وهم وغم وان رأى انه بالبادية فانه حصول أمر يكون فيه مفلوتا وليس في الرؤيتين خيرا بدا ومن رأى ان به قولنجا فهو مقتر على عياله في رزقه ومن رأى ان به وجعا في بطنه أو تقلا فانه يدل على محبته لاقرباته ومن رأى ان بسرته انما فانه يدل على أنه يسيء المعاملة مع زوجته ومن رأى أن بقلبه أنا دل على نفاقه وشكه في الحق لقوله تعالى في قلوبهم مرض وأما الكذب في القلب فيدل على التوبة وقال الكرماني من رأى ان بقلبه انما فانه يدل على زيادة مال ومن رأى ان كبده عليل فيوول بتأسفه على ولده ومن رأى ضعفا في طحاله فيدل على انه يفسد مالا وأما ضعف الرئة فيدل على قرب أجله ومن رأى ضعفا بظهره فانه يوول بكبر سن الانسان والانحناء افتقار ومن رأى فخذه انما فانه يوول بالعشيرة وقال أبو سعيد الواعظ من رأى ضعفا في أحد اعضائه ولم يصبر عليه فانه يسمع كلاما قبيحا من قريبه الذي ينسب اليه ذلك العضو ومن رأى ضعفا في أحد اعضائه من خدش أو جرح فان الخادش يحصل منه مضرة ومن رأى بجبهته انما لا يستطيع النتاج منه فانه يموت عاجلا واما ضعف السمع فانه ضعف في المقدرة والمعيشة وأما الانم في الشدين فانه ضرر ومن رأى انه مبتلى ويجسده ما يأكل منه كالهوام وغيره فانه يصيب مالا كثيرا وحشما وعيالا واما الجرب فيوول على ثلاثة أوجه مال وكلام فاحش يطبع فيه وحصول شيء يكرهه وقال بعض المعبرين من رأى ان بجسده جربا فانه حصول مال بتعب ونصب وعسر فان حكه وخرج منه ما فنال مالا بغير تعب ومن رأى على جسده جربا كثيرا وبرئ

في النقص وان كان الرائي صاحب دين ورأى عينه فقدت أو تورها ذهب فانه يصاب في دينه بمعصية يدخل فيها ترك صلاة أو منع زكاة ولو رأى انسان ان له مائة عين فهي مائة درهم وكذلك لو رآها بيده والعين الرجل المعتبر وعين المال بماسوسه والعين تعبر بالرقيب والرجل في القبيلة وتعبر بعين الماء وعين المال والكافر اذا رأى نقصانا بعينه فان ذلك في ماله وولده ومن رأى ان عينيه قد تنقلتا الى ظاهر قدميه وهو يمشي بهما فهو رجل له علو كان وقد زوجهما بابنتين له ومن رأى انه يصاب في عينيه وهو من أهل الصلاح وليس له ولد فانه يصاب بعالمين ومن رأى انه ذهب بعينه فانه مرض يصيبه ومن رأى انه يداوي عينيه فانه يصلح دينه وقيل فيمن يداوي عينيه انه يصلح ماله وقيل انه يولد له ولد يكون له قرة عين وقيل ان كان له أخ غائب قد نفى فانه يرجوه ويسر بحياته ومن رأى ان بصره أحد واقوى عما يظن الناس فان سريرته في دينه خير من علانيته وان رأى ان بصره دون ما يظن الناس أو يرى ان بصره كل وضعف وليس يعلم الناس بذلك فانه تكون سريرته في دينه دون علانيته ومن رأى ان بعينيه بياضا فانه يصيبه حزن أو يفارق من يعز عليه ومن رأى بعينيه بياضا ثم تجلى عنه فانه يجتمع بغائب قد طالت غيبته وان كان مهموما اذهب الله همه وغمه ومن رأى بعينيه زرقة فانه مجرم ومن رأى لقلبه عينا فهو صلاح في دينه وحكمة ينطق بها وتخرج من قلبه ومن رأى عينه الواحدة تدخل في الاخرى فان كان له ابن أو ابنة فليفرق بينهما ولا يمكن الصبية من الصبي ومن رأى انه يأكل عين رجل فانه يأكل ماله ومن رأى ان عينيه ليس لهما هدب فانه يضيع شرائع الله والدين فان تتفها الانسان فان عدوه يبغضه وان رأى ان اشعار عينيه ابيضت دل على مرض يصيبه في الرأس أو العينين أو الاذنين ورويا العين في البدن او العيون ان كان ذلك مناسبا للعين الطبيعية كان دليلا على المال لما فيها من الدية ورعا دلت رويا العين المليحة على السرور والموت والحياة ورعا دلت العيون على جميع الاهل والاقارب او الاولاد او الاتباع ورعا كان أكل العيون أكل البيض المشوي والعين النجلاء من الاشتياق والعين الباكية رزق ومن رأى عينيه حسنت رزق هداية وعلما وبصيرة وان كان عنده ولد او زوجة أو حبيب مريض أفاق من

في الحال يوول على وجهين ذهاب مال أو خلاص من هم وغم فان بقي اثره في جسده فانه يجمع مالا وأما عصارة البول فهو حصول ما يكره انسان وقيل ضعف في القوة ومن رأى أحدا من ارباب العلاج وهو يداوي شيأ يؤلمه فانه يدل على مصادقته من يحصل منه منفعة والله أعلم ﴿الباب الحادي والعشرون﴾ في رؤيا الدم والقيح والصديد والسم والقيء والامتلاء ونحوه وما يخرج من السبيلين (فصل في رؤيا الدم) من رأى انه يخرج منه دم من غير جرح فانه ان كان ذا منصب يقبل الرشوة ويتناولها وان لم يكن فحصول ضرر وان رأى الدم يخرج من جراحات فحصول هم وغم وخسارة وقال الكرماني من رأى انه يشرب دما فانه حصول مال حرام أو اهراق دم بغير حق ومن رأى ان يجسمه كانا يخرج منه دم أو صديد فاطبخ جسده أو ثوبا فانه يصيب مالا حراما بقدره وان لم يطبخ شيأ فانه يخرج من اثم ومن رأى انه يسيل من وجهه دم أو قيح ولطخ ثوبه وجسده فنظير الاول وان لطخ غيره مما يخرج منه فانه يدفع ماله اليه ان كان يعرفه وان جهل فخسارة ومن رأى انه يخرج من جسده دم من طعنة برمح فانه يصح جسمه ويكثر ماله وان كان مسافرا دل على السلامة ورجوعه ومن رأى انه يخرج دم من عروقه فانه يوول بنقص في ماله على قدر الدم وان كان

يدل على أنه نال مالا حراما ومن رأى دما يخرج من اسنانه بصيبهم من قبل أقاربه وقال بعابر المغربي من رأى دما مجموعا بمكان ثم وقع فيه فانه يتهم بما يخاف عليه منه من قتل نفس بغير حق ومن رأى بمكان نهرا من دم أو ميزابا ساثلا فانه يصير فيه سفك دم وقال دانيال من رأى انه خرج دم من أنفه فانه يؤول بحصول مال من وجه حرام وان كان الدم غليظا ولم يلوث ثوبه ورأى معه ضعفا فانه يدل على الفقر ونقص المال وان طالت قوته بعد الضعف كان مالا حراما وان لم ير عند خروجه ضعفا وكان الدم قليلا جدا فانه فرج من هم وغم لقوله بعد هم لقطة دم تفريج هم وقال أبو سعيد الواعظ من رأى دما رقيقا ساثلا من انفه دل على اصابة مال حرام وان كان غليظا دل على سقط حامل وقيل ان الرعاف اصابة كنز ومن رأى ان رعافه يقطر في الطريق فانه يؤدي زكاة ماله على الشرع ومن رأى ان أنفه ﴿٩٤﴾ رعف وهو يظن انه ينفعه نال من رئيسه مالا وخيرا وان كان يظن انه يضره نال من رئيسه مالا يكون عليه وبال ويصيبه بعد ذلك ما يكرهه ومن رأى انه يخرج من عينيه دم فانه حزن وفراق (فصل في رؤيا القيح والصديد) قال جابر المغربي من رأى ان به علة من العلل مملوءة بشيء من ذلك فانه مال ومنفعة من وجه حرام فان رأى ان ذلك سال منه أو خرج فانه ذهاب عنه وقيل من رأى ان شيأ من ذلك ابط وخرج منه شيء فانه فرج من غم وهم ومن رأى انه نال راحة من تعب وشدة ومن رأى انه لحس شيأ من ذلك فانه يأكل مالا مكاهية وقال بعض المعبرين يكون زانيا وقال أبو سعيد الواعظ الدم يؤول بالذهب والقيح يؤول بالفضة وربما كان امرأة فيما ينكره الخاطر ومن رأى أن قيحا يخرج من ذكره فانه ينكح لان القيح يشبه المني وان خرج القيح من دبر لا خير فيه (فصل في رؤيا السم) تقدم الكلام رأيه في ذكر الامراض عليه لكونه من جملة العلل وقال بعض المعبرين تعبيره جملة مال حرام وحرب وقتل النفس وشغل لا فائدة له في أمر من أمور الآخرة وقال آخرون استعمال السم طول حياة ومنفعة دنيوية (فصل في رؤيا القيء والاغتلام ونحوه) فمن رأى انه تقيأ وكان ذلك سهلا عليه فانه يدل على التوبة من المعصية والرجوع الى الله تعالى أو رد الحق الى أهله وان عسر عليه ذلك يكون عقوبة والتسهيل خير له وان رأى ذلك المريض فهو موته وان رأى ذلك امرأة حبلى فانها تسقط ومن رأى انه أكل قيئه فانه يرجع في هبته كالكلب يرجع في قيئه وقيل يبخل وتقتير ومن رأى انه يريد القيء ولا يقدر على ذلك أو جاء لحلقه ثم رجع فانه يدل على صعوبة التوبة عليه وان تاب يرجع الى المعصية ومن رأى انه تقيأ ولم يخرج منه شيء أو خرج ما يكرهه فانه يدل على المرض وان خرج بالغم فانه يقاسي مرارا وان تقيأ دما فانه يدل على الوفاة وان كان صفراء فانه يأمن من الضعف وان كان سوداء فانه يتخلص من الهم والغم ومن رأى انه تقيأ جميع ما في بطنه فانه يدل على هلاكه وقال جعفر الصادق رؤيا القيء على ستة أوجه

مرضه وان كان كافرا أسلم وان كان فقيرا استغنى والا نال منصبا عاليا يليق به على قدره وربما دل شخوص البصر على الشدة وان انتقلت العين في غير محلها من البدن دل على الآفة في البدن من سيلان دماء أو قروح أو فقع عيون في بدنه ومن كان مسافرا وخاف على نفسه العطش ورأى في بدنه عيونا أو التقط ماء من الارض وجد الماء وانتفع به والعين التي لا تدرك ولا توصف لكبرها وعظمها ربما كانت عين العناية من الله سبحانه وتعالى وعلامة العيون دليل على حلول العذاب من الله تعالى ومن وقعت عينه على شخص وكان مختفيا عنه رآه لانه يقال وقعت عيني على فلان المختفي ومن وجد بعينه نقصان بما شكى ضرا من رجله فان من العجيب من يشتغل في زيارة حبيبه فيقال سعيت اليه على عيني والعين اليمنى تدل على الابن واليسرى على البنت والقذى في العين يدل على السهر ومفارقة الانيس يفتخر به ومن رأى عينيه تحولت في اذنيه فانه يعمى ويصير كل شيء كان يراه بعينيه يسمعه باذنيه لان بصر الاعمى في اذنيه وان رأى بعينيه حمرة أصابه شيط أو حنق أو عارض يحدث له ومن رأى أن عينه فقئت فانه يجازى بشيء كان منه فان فقئت عيناه فانه ينقطع عنه ولده وقرة عينه أو يرى فيما تقر به عينه من مال وولد أو دار أو شيء مما يكره ومن رأى أن عينه فقئت فانه يموت وان رأى انسان انه أعور فان كان مستورا فهو رجل مؤمن يشهد بالصدق وان كان فاسقا فانه يذهب نصف دينه أو يصيب هما أو مرضا يشرف منه على الموت وربما يصاب في نعمه أو احدى يديه أو احدى شفتيه أو امرأته أو ابنته أو شريكه أو الت عنه النعمة (عمى) هو في المنام ضلالة في الدين وهو أيضا ميراث كبير من عصبته والعمى أيضا في المنام أن رأى انه اعمى استغنى ومن رأى انه اعمى فانه ينسى القرآن وان رأى ان انسانا اعماه فانه يضله وان رأى كافر انسانا اعماه فانه يزيله عن

توبة ورد امة ومشرة وخلاص من غم رأى أنه توصل أمور صعاب ومن رأى أنه تقيا وهو مسافر ثم انه مر فيه فان كان عليه لا يتم يقدر على وفائه ولا يقضيه فهو آثم على ذلك ومن رأى انه تقيا صلاة فهو توبة ومن رأى انه تقيا الزوان فانه يصيب تفسير القرآن العظيم وان تقيا البنا ارتد عن الاسلام وان رأى انه تقيا طعاما فانه يذهب منه شيء ومن رأى انه تقيا أحمر فانه يتوب عن سوئه وان كان تائبا عنه فانه يصر على التوبة ومن رأى انه تقيا كثيرا حسن اللون فانه يدل على ان يولد له ولد حسن وقيل غير ذلك

(فصل في رؤيا الامتلاء) من رأى ان به امتلاء فانه يؤول على وجهين لسعة وتغير البدن وقيل رؤياه للتاجر تدل على صدقه فان خرج منه شيء بين يدي شاب فانه ينشيء سره لعدو ورجا يحصل ثم يذهب (فصل في رؤيا ما يخرج من الانسان من البول والغائط والريح) قال ابن سيرين من رأى انه بال في مكان يقتضي ان يكون محله فانه فرج من هم وغم وقال السكري من رأى انه بال دما فانه يولد له ولد ناقص ومن رأى انه بال على الجسف فانه يأتيه ولد يكون حافظا واطلب العلم ٩٠ ومن رأى انه بال البعض وتأخر

رأيه والاعمى رجل فقير يعمل اعمالا لا تضر به في دينه بسبب فقره وان رأى كافر انه اعمى فانه يصيبه حزن ومغرم او غرم اوهم وان رأى انه اعمى ملفوف في ثياب جدد فانه يموت ومن رأى انه اعمى فان عليه غرة او جعة ومن رأى انه اعمى فانه يحمل ذكره ولا يوثق في قوله وربما كان تأويله انه ينال حكما وعلما لقصة اسحق ويعقوب عليهما السلام وان رأى اعمى انه قد استدبر القبلة فهو في ضلالة ومن رأى ان عينيه قد عميتا فانه رجل يهتك السر بينه وبين الله ومن عمي بصره في المنام افتقر بعد غناه او استغنى بعد فقره او فقد من يعز عليه من مال او ولد واهل وربما طمست عين بئره او فقد حارسه ومات جاسوسه او كان من ينكر المعروف او كان مريضا ورى قد برق بصره دل على موته وربما دل العمى على الصمم وربما دل العمى لارباب الطاعة على استقرار الدنيا والنظر اليها بعين النقصية ويعمى بصره عنها وربما دل العمى على كتمان الاسرار والعمى للغريب دليل على انه لا يرجع الى وطنه والعمى للمحبوس خلاص لان الناس يرحمون الاعمى ويأخذون بيده الى حيث شاء ومن كان طالبا الحاجة دل على انه لم يظفر بها لان العين اذا عميت لم تظفر بمقصودها (عين الماء) في المنام نعمة وخير وبركة وبلوغ امنية ان كان صاحبها مستورا ومن رأى عيونا انفجرت في داره وكان غير مستور أصابته مصيبة يبكي لها أهل داره ومن رأى انه توضأ من ماء عين فهو خير صافيا كان أو كدرا حارا كان أو باردا بعد ان يكون نظيفا يجوز الوضوء به للصلاة لان الوضوء أقوى في التأويل من مخارج الماء واختلافه ومن رأى في داره او موضع لا يضره أنه انفجر ماء عين خرج من الدار فانه ينال معيشة وخيرا ومنعة فان انفجر في بيته فهو حزن من قبل النساء ان انفجر من حائط فهو هم يصيبه من قبل رجل في تلك الدار مثل أخ او صهر او صديق فان انفجر وخرج من الدار حتى ذهب كله فانهم يخرجون من الهم سريعا وان لم يخرج فانه هم باق وان كان صافيا فانه هم مع صحة جسم وان غار كره من العيون ما كدر ماؤه ولم يجر وان رأى عينا من الماء جارية لصاحبها في ساقية محدودة فان كان صاحبها حيا او ميتا فان تأويل ذلك في دينه وعمله جار له ذلك الى يوم القيامة وان رأى عين ماء انفجرت في محلة أو دار فاضت أو لم تفض فانه يقع هناك حزن وبكاء وكذلك

باقيه فانه اتلاف بعض ماله بيعه وتضييع الباقي بسفقة ومن رأى انه بال والناس يعجبون وجوههم من بوله فانه يأتيه ولد تتبرك به الناس من صلاحه وقال جابر المغربي من رأى انه بال في مسجد فانه يذخر ماله ومن رأى انه بال على ثيابه فانه ينفق ماله على عياله لكن بخصومة وقال أبو سعيد الواعظ من رأى انه يبول في موضع مجهول فانه يتزوج امرأة مجهولة ومن رأى انه يبول بوعاء له فانه ينفق نفقة تعود اليه ومن رأى انه بال في بئر فانه ينفق من مكسب حلال ومن رأى انه بال سلعة فانه يخسر بسبب تلك السلعة ومن رأى انه يبول وآخر أيضا يبول فاختلط بوله وقع بينهما عداوة ومصاهرة

ومن رأى كأنه ساقن فانه يغضب على امرأته فان غلب البول عليه ولم يجد موضعا فانه يرى يدفق مالا ولا يجد ومن رأى ان انسانا بال عليه فانه ينفق له ماله عليه ومن رأى ان امرأة تبول كثيرا فانها تشتهي الرجال ومن رأى انه يشرب بول أحد معروف فانه يكثر محبته وربما كان ضد ذلك ومن رأى كأنه بال اصفر فانه يأتيه ولد ضعيف وقال السلمي من رأى انه يبول في موضع مخصص للبول وكان كثيرا فانه ان كان مكروبا فرج الله عنه وان كان فقيرا استغنى وان كان ذا مال أو دين يقضي ماله أو دينه وان بال البعض وترك الباقي تفرج عنه كربته وزال بعض ماله ومن رأى انه بال في دار قوم أو محلة او بلدة او قرية فانه يطرح هناك نطفته بمصاهرة ومن رأى انه بال في مسجد أو على منبر فانه يأتيه ولد يكون اماما للناس ومن رأى انه يبول في قارورة او طست فانه ينكح امرأة وقال جعفر الصادق رؤيا البول تؤول على وجوه ان كان فقيرا استغنى وان كان عبدا عتق وان كان اسيرا فرج عنه وان كان مسافرا عاد الى وطنه وان كان عالما او قاضيا فليس بجيد وذوالى كان البول على نقصان ما تجري فيه

(فصل رؤيا الغائط) وهي تؤول على وجوه كثيرة وللمعبرين فيها اختلاف وقد عددوها وكل منهم تكلم بشيء وتذكر ما قالوه في الاصل

لو شرب من ماء العين فهو هم او حزن فان كان الماء كدرا فهو أشد والمهم فيه أقوى وقيل من رأى انه انجبر في داره او موضع ماء اشترى خادما وان رأى صبيانا انفجرت من الارض فان أهل ذلك الموضع يتالون أموالا وعمارا كثيرة مع توسخ وفساد والعيون والماء الذي ينبع من الاودية اذا كان صافيا فهو دليل خير لجميع الناس وخاصة للمرضى والفقراء فانه يدل على يسار وربح لانه ليس الذي من الماء فان رآها جافة فهو بخلاف ذلك دليل للناس كلهم ومن توضأ من ماء معين فان كان مهموما فرج الله عنه وان خائفا أمن او مريضا شفي او مديونا قضى دينه أو ذا ذنوب كفرها الله عنه ومن رأى عينا صافية تفهي جباية لمن ملكها وان رآها تجري خلال البيوت فهي حياة للعامة ومن رأى عينا صافية تجري الى داره قدر ما يسد الرجل بيده فان ذلك رزق وخير يساق اليه (عمش العين) في المنام يدل على غض البصر عن المحارم وعدم النظر لارباب الجرائم او ضعف حال من دلت عليه العيون وربما دل العمش في العين عن اشتغال الرحم عن الحمل (عذار الخد) في المنام اقامة عذر ومن صار له عذار من ارباب اللحى خشي عليه زخير في رقبته وربما دل العذار على الامر والزمان كما دل الآس والريحان عليهما والعذار عذر واضح وزيادة رزق او قدوم غائب او مكتوب منه فان زان صاحبه كان بشارة وان كان بشينه كان دليلا على الهم والنكد (عنفقة) هي في المنام دالة على الزوجة أو الامة والعنفقة هو الرجل الذي يتباهى ولا يعيش به في الناس فمن رأى بها من حدث فتأويله فيما ذكرت (عضد) هو في المنام أخ او ولد قد ادرك أو من يعتمده فان رأى فيه نقصا فهي مصيبة بقدر ما نابت منه بموت أو حياة وان رأى فيه زيادة وصلاحا فهو في هؤلاء المذكورين وان رأى ان عضده انكسرت فهو موت صاحب الرؤيا أو مصيبة من هم أو شدة او بلية والعضد يدل على من يعضد الانسان في دينه ودنياه ويعتصم به من زوجة وأمة او دين ومن رأى بعضده قوة فذلك لقوة في اخيه او في ماله وقوة العضد زيادة في الصنعة فمن رأى على يده عضدة دل ذلك على صنعة تومنه من الفقر وقيل العضد ولد بالغ يعضد اباه واخاه في الشدائد ومن رأى انه ناقص العضد صار دليل العقل كثير الزهو (عضادة) هي في المنام رئيس الدار وقيمها ومن رأى ان عضادة بابه تقلع فان قيم تلك الدار يعزل فان غيبت عن البصر فانه يموت

فمن رأى انه ظفر بسلطان او عظيم ظفر بحاجته ومن رأى انه ظفر بسلطان ظالم ظفر بالظلم ومن رأى انه ظفر بسلطان عادل ظفر بالعدل ومن رأى انه ظفر بسلطان ظفر بالعدل ومن رأى انه ظفر بسلطان ظفر بالعدل ومن رأى انه ظفر بسلطان

الذى لا يؤكل لحمه سواء كان ذا ناب أو مخلب فمال حرام من جهة مظلمة وقال جابر المغربى من رأى أنه تلوث بالغائط وهو فى مكان مرتفع فانه يحصل مال وان كان بمكان يكره وهو أسفل فانه يصل اليه مضرة من جهة الوالى وقال بعضهم رؤيا الغائط اذا كان على ما يكره أن يكون عليه فى اليقظة فانه هم وغم وربما كان أمرا يكره أو مالا ينبغى فعله (فصل فى رؤيا الحدث) قال الكرمانى من رأى أنه أحدث ريحا فان كان عليه سهد أو نذر أو يمين فانه ينكث ذلك ومن رأى انه أحدث ريحا فى فراشه مع زوجته فانه يخرج بينه وبينها كلام فان كان له صوت كان أقوى وقال أبو سعيد الواعظ من رأى انه أحدث ريحا فحصول هم وغم وكلام فيه ذلة وتعيير وربما كان ثناء قبيحا وان كان بين قوم فحصول خجل وفضيحة وان رأى انه خرج منه ريح بصوت من غير عمد فرج عنه وريح وان كان من عمد وله ريح دلت الرؤيا على قول قبيح وقال السالمى من رأى أنه أحدث ريحا وفرج من هم ومن رأى انه يشم رائحة شئ من ذلك فانه خير وقال بعض المعبرين اكره سماع ذلك وريحه سواء ٩٧ كان فى اليقظة أو فى المنام منى أو من الغير وقيل رؤيا احداث الريح سواء كان لها صوت أو ريح أو لم يكن تؤول على أربعة أوجه فضيحة وفرح وراحة وكلام سوء والله أعلم بالصواب (الباب الثانى والعشرون) فى رؤيا الفصد والحجامة والتشريط والكى وادهان البدن وشراب الدواء والسعوط والاحتقان ونحوه (فصل فى رؤيا الفصد) قال أبو سعيد الواعظ من رأى أنه يفصد فان كان العاصد شيخا فانه يسمع كلاما من صديقه لا يرضيه وان كان شابا فانه يسمع من عدوه ما لا يرضيه وربما كان غرامة خصوصا ان فصده بالطول وخرج منه دم فانه تصيبه نائبة من السلطان أو من يقوم مقامه ويأخذ منه مالا بقدر الدم الخارج فان فصده بالعرض

ذلك الرئيس (عتبة) هى فى المنام امرأة الرجل ومن رأى انه قلع عتبة داره فانه تذهب دولته فان قلع اسكفة باب بيته فانه يطلق امرأته فان رأى انه قد غيب عن عينه فانه يموت وقيل ان العتبة الدولة والاسكفة هى المرأة ومن رأى انه يركب عتبة باب داره فانه ينكح امرأة وقيل العتبة قيم الدار فمن رآها قلعت من بابه عزل ان كان والياو من رآها قلعت وغابت عن عينه فانه يموت صاحب الدار وان قلعت ولم تغب مرض وشفى من مرضه ومن بنى عتبة فانه يتزوج ومهما حدث فى العتبة فانه ينسبه الى المرأة (عتاب) ان هو تب فى المنام من نبى اوولى اوهو تب من خليل دل على توبته ورجوعه عن غيه والعتاب يدل على الحب والمحبة وان رأى انه يعاتب نفسه فانه يعمل عملا يندم عليه ويلوم عليه نفسه (عفو) من رأى فى المنام انه عفا عن مذنب ذنبا فانه يعمل عملا يغفر الله تعالى له والمعفو عنه يطول عمره وينال اعمارا وسيعة والعفو مغفرة ومن رأى انه عفا عن انسان وجب عليه حق اوقصاص فان الله يغفر له وان رأى ان غيره عفا عنه طال عمره ونال رفعة والعفو عند المقدرة دليل على تقوى الله تعالى وخشيته ومن عفا الله عنه اونبيه فى المنام فانه يدل على توبته وهدايته وحسن عاقبته (عبوس الوجه) من رأى فى المنام ان وجهه عابس فانه يولد له بنت (عثور الرجل) فى المنام من رأى ان ابهام رجله عثرت فى الارض فانه يجتمع عليه دين فان خرج منها دم فانه ينال مالا حراما أو تصيبه مصيبة فى ماله (عمل ناقص) فى المنام يدل على البطالة وفى الرياسات على انها لا تتم ويدل على الايأس من المرجو والعمل التام يدل فى المنام على الحياة ومن رأى انه يعمل الخير فانه يطلب أولادا من الخراثر ويولد له منهن وهو دليل خير فى الاغنياء والاقوياء فانه يدل على ملك ورياسة كثيرة (عداوة) من رأى فى المنام انه يعادى رجلا فانه يوده ويحبه ويغشو أمره ويظهر منه ما كان يكتمه والعداوة لاعداء الله تعالى الايمان فان وادهم أو صافاهم دل على مخالفة كتاب الله والرجوع عن سنة نبيه صلى الله عليه وسلم ومن رأى ان انسانا أظهر له عداوة فانه يصادقه والعداوة اظهار الكتمان (عدو) هو فى المنام يدل على رفع القدر على المعاند والمضاد والتأييد من الله تعالى والنصر على المخاصم ومن رأى لنسانا يعاديه فانه يصادقه ومن توعده بشر نال خيرا ومن وعده بخير نال منه شرا

١٣ سئ فى فانه غرامة لكن بارادة فان فصده عالم وخرج منه دم فى ملبس اوطبق فانه يمرض ويذهب ماله على العيال والاطباء الطبق هو الطبيب ومن رأى انه افتصد وخرج منه دم اسود وحصل له فى بدنه سعة فانه يصح دينه والفصد فى اليمين زيادة فى المال وفى الشمال زيادة الاصدقاء ومن رأى انه ينوى الفصد فانه يتوب الى الله تعالى فان رأى كأنه افتصد ولم يخرج منه دم فانه تعطيل امر وقال جابر المغربى من رأى انه فصد وخرج منه دم فانه يقال له كلام حتى يتبعه وان طال خروج الدم حتى تصفى منه جميعه فانه يدل على انقضاء اجله وقال السالمى من رأى انه هو يفصد غيره يؤول على اربعة أوجه اما ان يكون عريانا ويحصل على يديه غرامة او يكون ساع فى مصلحة احد ونفعه او يكون مخادعا خصوصا ان ضرب ولم يخرج الدم او يكون متعلقا بامر وقصده نتائجه وقال جعفر الصادق رؤيا الفصد تؤول على اربعة اوجه فتح وظفر وسفر وخصومة وشركة وان كان الفصد مستورا فهو محمود فى حقه وان كان غير ذلك فهو مذموم وكره بعض المعبرين الفصد لما فيه من الخراب عند النشلة وقال بعض المعبرين من رأى انه يفصد بمكان لا يقتضى الفصد فانه ليس بمحمود (فصل فى رؤيا الحجامة) وهى امانة وشرف وعزل وذهاب مال فى منفعة ونجاة من

بحجاب ويتخلص من سجن وكتاب وظفر وصحة جسم وطلاق امراة وقال السكري من رأى انه احتجم فانه يقلد امانة او يكتب عليه كتاب او لا يشفى عما به وان كان مريضا برئ لقوله عليه السلام شفاء امتي ثلاث آيات من كتاب الله او لعقة من عسل او كاس من حجام ومن رأى انه احتجم وتلطخ سراويله بدمه فانه يموت لان معين بن زائدة لما اتاه بباب بيت راى في منامه كانه احتجم وتلطخ سراويله بدمه فلما اصبح دخل عليه أسودان فقتلاه وقال ابو سعيد الواعظ الحجامة للوالي عزل وربما كانت لجميع الناس من مال وغيره ذهاب مرض وربما كانت ذهاب مال في منفعة او نجاة من كرب ومن رأى انه احتجم وكان في حبس فانه يطلق لان زيد بن المهلب كان في سجن الحجاج فراى ذلك فتخلص من الحبس وقال بعض المعبرين من راى انه يحجم او يحتجم ولي ولاية او كتب عليه كتاب او قلد امانة او تزوج فان كان الحاجم شيخا فهو وجده وان كان شجوعا فهو اقوى وان كان مختلطا فذاك صديقه وان كان شابا فهو عدوه وان حجم هو ملكا فانه ٩٨ يظفر به وان حجم شيخا فلاجده وان حجم شابا ظفر بعدوه ومن راى انه احتجم ولم يخرج منه شيء فانه قد دفن مالا لا يهتدي اليه او دفع وديعة الى من لا يردها اليه فان خرج منه دم صح جسمه في تلك السنة وان كسرت المحجمة فانه يطلق امراته او يموت فان راى كانه خرج من امراته حجر عند الحجامة فانها تلد من غيره فلا يقبل ذلك وقال جابر المغربي من راى انه يحجم وليس بحجام فانه ان كان ذا اقلام يحصل له منصب ينصرف بقلمه ويحصل له خير كثير وان لم يكن صاحب قلم فانه يصير مديونا ويحصل له خصومة ويكتب عليه وثائق ومن راى انه احتجم فانه ينجو من شر او خوف يكون وقال جعفر الصادق رؤيا الحجام تؤول على ثمانية اوجه اداء امانة وكتاب شروط وولاية وسرور وصحبة كتبه وسنة حسنة وعزل وقال ايضا الحجام ربما يكون كاتب خراج او محاسب وربما كان الحجام رجلا ينحل على يديه يشرب امور الناس ورايت بعض المعبرين يحب رويا الحجام لما ورد في الحديث المتقدم من شكر الحجامة (فصل في رويا التشريط) من راى انه يشرط آذانه فانه يدل على ثلاثة اوجه ضعف وخروج بعض مال في مصلحة وفرح ومن راى انه يشرط ولم ينزل منه دم فانه يحصل امر يكره وقال بعض المعبرين رويا الشراطة تدل على انه شرط مع احد شرطا فان سال منه دم وفي شرطه وان لم يسل لم يوف به وقال بعض المعبرين رويا الشراطة للصغار تأديب وللكبار انزاج مال (فصل في رويا السكي) وهو اصابة مال من كثرة انه اقه في غير طاعة الله تعالى لقوله تعالى يوم يحمى عليها في نار جهنم فتكوى بها الآية وربما دل على بخل صاحبها وقيل السكي كلام موجع وربما كان لذوي المناصب ثبات في الامور وربما دل السكي على التزويج والسفر والنسوة على الولادة وقال ابو سعيد الواعظ روي ان ابا بكر رضي الله عنه قال يا رسول الله رأيت في صدري كيين قال تلي امر الناس سنتين وقال السكري من راى انه أكتوى فخرج منه دم اوقيح فانه يكون متيما بخدمة الملوك ثابتا في امورهم وان كان بخلاف ذلك تكون مدة اقامته قليلة وقال

وان نصحه فانه يغشه ومن رأى ان العدو دخل أرضا أصابها سيل وان رأى انه أسره العدو اصابه هم شديد ومن رأى انه رهينة عند العدو فانه قد اكتسب ذنوبا وهو بها مرتهن وان رأى ان خيل العدو ترا كض في خلال بلدة فان ذلك أمطار تصيبها أو سيل أو نحو ذلك (عيب سادث) في المنام يدل على الاخلاق الدميمة والصفات الرديئة (عجب) هو في المنام يدل على ظلم وكل معجب ظالم والعجب للميت دليل على أنه من لا ينظر اقه اليه يوم القيامة خصوصا ان كان متغير الحال ومن رأى انه اعجب بنفسه أو بغناه أو قوته فانه يظلم غيره (عرى) هو في المنام يدل على سلامة الباطن وربما دل على ما يوقعه في الندم ومن رأى انه نزع ثيابه ظهر له عدو ومكائد غير ما كان يظهر الود والنصيحة وان رأى انه عريان في محفل فانه يفتضح وان كان عريانا في موضع وحده فان عدوه يطلب منه عثراته فلا يجد مراده من هتك ستره ومن رأى انه عريان ولا يفطن لعورته ولم يستحي من الناس فانه يدخل في أمر ويبالغ فيه ويتعب ومن رأى انه عريان وهو يستحي من الناس ويطلب ستره ولا يجد فانه يخسر في ماله ويفتقر فان رأى الناس ينظرون الى عورته فانه يفتضح وربما دل العرى على طلاق الزوجة أو موتها ومن رأى انه تجرد من ثيابه أو عرى منها فان كان واليا عزل وان كان عاملا فارق رتبته وان رأى المريض انه تعرى من ثوب اسود دل على برئه من بؤسه وكذا الثوب الاحمر والاسود وان كان وسخا فمن هم وقيل العرى يدل على براءته من التهمة والعبد اذا رأى انه تعرى عتق والميت اذا رؤي عريانا مستور العورة وهو ضاحك دل على تنعمه وانه خرج من الدنيا بلا حسنة ومن رؤي انه عريان وهو مهموم فرج عنه والعرى لاهل العبادة زيادة في دينهم وخيرهم واذا رؤيت المجهولة عريانة فان الارض قد تجردت من زرعها بحصاد او غيره والشجر من ورقه وثمره وعرى الرسل حج اذا كان في الرؤيا شاهد خير وقيل العرى خلع العذار في الامور واذا تعرت المرأة من ثياب سود فذلك دليل الصباح بعد الظلمة لان المرأة تعبر بالليل اذا كانت سوداء قليلة مظلمة وان كانت بيضاء قليلة قراءة والعرى يدل على لبس الجديد فان عرى المريض من ثوبه وقد أخذوه على كره منه فانه يموت وعرى المرأة فراق منزلها (عطش) هو في المنام فساد في الدين ومن رأى انه عطشان وأراد ان يشرب من نهر فلم

والبال من رأى انه يكوى احدا او يكوى فانه سماع كلام لا فائدة فيه وربما يؤثر فى قلبه أو يتهم بتهمة وان كان السكى بسبب علة فانه يدل على سلامة دينه ودنياه وقال جعفر الصادق من رأى انه يكوى بالنار فانه يدل على منع الزكاة وربما يكون مشغولا عن عسكر الملك (فصل فى رؤيا شرب الدواء) من رأى انه يشرب الدواء بسبب مرض به وكان موافقا له فانه يدل على صلاح دينه وان لم يكن موافقا فانه يزول عنه صلاح دينه ومن رأى انه يصنع الدواء للناس فانه يحسن بهم وقال السكرمانى من رأى انه شرب دواء وحصل به اسهال زائد بسقط القوة فانه يدل على حصول مضرة وان كان بخلافه يكون خيرا ومنفعة ومن رأى انه شرب دواء وزال عنه عقله فانه يحصل له فرج من الهم وقال أبو سعيد الواعظ كل شراب اصفر اللون فهو دليل على المرض وكل دواء سهل المأكل والمشرب فهو دليل على شفاء المرض واجتناب الصحيح ما يضره وان كان كريه المطعم لا يكاد يسيغه فهو دليل على مرض يسير يعقبه برء والاشربة التى تسهل شربها صالحة للفقير على

بشرب فانه يحجو من هم ومن رأى انه يريد ان يشرب ولا يقدر على شئ يشربه أو انه واقف على نهر أو عين أو بئر لا يصيب فيها ماء فان ذلك يدل على انه لا ينال حاجته التى يؤملها والعطش دال على الخلق ما خلاق أهل الفتنة لانهم يذادون عن الحوض يوم القيامة بما أحدثوه ومن رأى انه عطشان فانه محتاج الى النكاح (عطاس) هو فى المنام استبداء تأمر كان منه فى شئ فمن رأى انه يعطس فانه يستيقن عما هو شاك فيه والعطاس يدل على موت المريض أو الهم والنكد الموجبين للانزعاج وان كان الرائى فى شدة فرج عنه أو فقيرا وجد اعانة لان الناس يشمتونه ويدعون له بالخير وربما آن الرائى يخدمه الناس وان كان مديونا سعى فى قضاء دينه وان كان مريضا كما يرى وربما دل العطاس على الزكام وربما دل على الغيظ وتعذيب الوجه ومن عطس فى المنام عطسة شديدة فليحذر من عدوه اذا بارزه وحاربه فانه يغلبه ويبشره (عزل من المنصب) فى المنام طلاق للزوجة او انتقال من صنعة الى غيرها والعزل عن المرأة تبذير للمال وحرمان للعيال وقيل ان العزل هو العهد كما ان العهد عزل والعزل ولاية فمن رأى انه عزل عن ولاية يرجوها فانه يولاها ومن كان معزولا ورأى ان ملكا أرسل اليه رسولا يعزله فانه يوليه ومن رأى انه عزل وولى مكانه شيخ قوى أمره وان ولى مكانه شاب ناله فى ولايته مكروه من بعض أعدائه (عدل الملك الجائر) فى المنام يدل على فرج الرعية وادخال السرور عليهم بما يؤمنهم ويحفظ عليهم اموالهم ويعمر ديارهم وربما دل على العدل بين اولاده وزوجاته وما يلزمه العدل فيه ومن عدل وكان على معصية تاب الى الله تعالى (عدل) وكذلك الخرج وما أشبهه مما هو معدود للسفر تدل رؤياه فى المنام على الاسفار والحركات فما كان من ذلك حسنا كان سفرا مربحا وان كان خلقا او مرقوعا كان سفرا مشقا قليل الربح (عطاء) هو فى المنام على قدر المعطى فان اعطى قليلا لمن يستحق الكثير دل على الاعراض عن الله تعالى وعن سنة رسوله عليه السلام ومن طلب فى المنام ولم يعط شيأ فسخط دل على مشاقته فى الدين او سلوكه مسالك المعتدين ومن رأى انه يعطى عطاء اهل الديون من مال نفسه فان كان مريضا دل على موته وتلف ماله وتبذيره وان كان صحيحا دل على اضطرابه ورفع صوته وذلك دليل خير للفقراء فقط ودليل منفعة لهم وكل شئ يراه الانسان

ما فيها من سبب العافية وخير صالحة للغنى لانه لا يتناولها الا فى وقت الحاجة من مرض صعب يضطر الى شربه واما السويق فهو حسن ودليل على سفر فى طاعة الله تعالى (فصل فى رؤيا الاحتقان) من رأى انه يحتقن فانه يحصل له حصر بالغ ويصول من حال الى حال بحيث انه يكون فى ذلك غائب الصواب وربما دل على ضيق المعيشة وقال جعفر الصادق من رأى انه احتقن وحصل له بذلك ما يكدر عليه فانه ليس بمحمود وان رأى بخلاف ذلك فهو خير ومنفعة وقيل الحقنة من داء يجده يدل على رجوع صاحبها فى امر يرجع الى الدين واذا كانت من شرد فانه يرجع فى هبته أو وعده (فصل فى رؤيا ادوية تستعمل للاعضاء ومعالجات) اما معالجة العين فصلاح الدين والاكتحال للتداوى تفقد أمور الدنيا واما السعوط فيدل على شدة الغضب واما التمريخ بالدهن الطيب فثناء حسن وبالدهن النتن فثناء قبيح وقيل الدهن فى الاصل هم وان رأى كأنه قار ورة دهن وهو يأخذ منها ويدهن غيره أو يدهن به فانه مداهن أو حالف بالكذب أو غمام لقوله ودواليتدهن فيدهنون وقيل من رأى أن وجهه مدهون فانه رجل يصوم الدهر كله وقال بعضهم الدهن يدل على المكر والمداهنة وقيل من رأى كأنه دهن رأسه حتى جاور المقدار وسال على الوجه فانه حصول هم وغم وان لم يجاوز المقدار المعلوم فهو زينة ومن رأى أحدا من أرباب العلاج وكان حسن المنظر فانه محمود وان كان بضده فبضده والله اعلم بالصواب * (الباب الثالث والعشرون فى رؤيا احوال تكون من الانسان فى يقظته مما يأتى فى جميع الحركات التى يفعلها اذا لك مفصلا) * اما الانقلاب من رأى أنه انقلب على رأسه فانه حدوث مصيبة وربما كان انقلاب رأسه عليه ومن رأى انه انقلب من جنب

[illegible] وان رأى انه انقلب بظهره فانه اجتناب معصية واما البكاء فمن رأى انه يبكي بغير صراخ فانه فرج من هم وغم ومن رأى انه يبكي بصراخ فهو حصول مصيبة لاهل ذلك المكان ومن رأى انه تدمع عيناه بغير بكاء فانه يظفر بمراده ومن رأى انه يبكي ولا يخرج من عينيه دمع فليس بمحمود وان جرى مكان الدمع دم فانه يدل على الندم على امر قد فات منه ويتوب وقال ابو سعيد الواعظ البكاء فرقة بين فمن رأى انه يبكي على انسان يعرفه وقد مات ومع البكاء نوح فانه يقع كما يراه وفي عقبه مصيبة من موت اوهم او تشتيت فان رأى كان الناس ينوحون على وال قد مات وتمزق ثيابهم وينفضون التراب على رؤسهم فان ذلك الوالي يعزل في سلطانه وان رأى كانه مات وهم يبكون خلف جنازته من غير نوح فانهم يرون من ذلك الوالي سرورا وقال الكرماني من رأى كانه يبكي فانه يفرح فرحا شديدا وان كان البكاء بصراخ فانه يدل على مصيبة تصيبه لقوله تعالى وهم يصطرخون فيها الآية ومن رأى ان عينيه علوءة ١٠٠ بالدمع ولم يخرج فانه يحصل له مال حلال واما الدمع البارد ففرج من هم والحار ضده وان جرى دمع عينه اليمنى فدخل في اليسرى فانه يتكح ابنته او ابنه ينكح ابنته وقال جعفر الصادق من رأى انه يبكي ثم يضحك بعده دل على قرب اجله لقوله تعالى وانه هو اضحك وابكى وانه هو اماتوا حيى وقال بعض المعبرين أحب البكاء في النوم ما لم يكن فيه صراخ وقد جربت ذلك فيفاجئ الفرحة فلم ار منه الا خيرا وفرحا وسرورا واما الضحك فانه غم وهم فان كان بقهقهة كان اشد لقوله تعالى فليضحكوا قليلا وليبكوا كثيرا وقال الكرماني من رأى انه يضحك تبسما فانه بشارة وحصول مراد لقوله تعالى فتبسم ضاحكا من قولها وقال جعفر الصادق من رأى انه يضحك متبسما فانه بشارة بغلام لقوله تعالى فضحكت فبشرناها باسحق واما الغمز من رأى انه يغمز أو احدا بغمزه فانه يؤول على ثلاثة اوجه امر مخفي واستهزاء وقضاء حاجة لقول بعضهم حوائجنا تقضى الحوائج بيننا * ونحن سكوت والهوى يتكلم واما النوم فمن رأى انه نائم فانه فساد في دينه وربما كان غافلا عن مصالح نفسه لقول الامام علي كرم الله وجهه الناس نيام فاذا ماتوا انتبهوا وقد جاء في الدعاء اللهم نبهنا من نومة الغافلين ومن رأى انه مستلق على قفاه فانه يقوى امره وتقبل دولته وتصير الدنيا تحت يديه لان الارض مسندة وي ويكون نصب عينيه ومن رأى انه نائم مبطوح فانه يذهب ماله وتضعف قوته ولا يشعر بجري الاحوال ولا يدري كيف تصرف الامور وقال بعض المعبرين النوم لصاحب الحظ والسعادة محمود لقول بعضهم واذا السعادة لاحظتك عيونها * نم فالمخاوف انهن امان ومن رأى انه تغشاه النعاس فانه امان لقوله تعالى اذ يغشيكم النعاس امنة منه وقال ابو سعيد الواعظ ان رأى الضعيف انه نائم فانه يرى ان رأى ذلك من هو في حرب فانه يخاف

انه أخذه بامر الملك فانه يدل على منفعة بنا لها من الملك عن أمره (عقوق الوالدين) في المنام دال على الوقوع في الكبائر كالشرك بالله تعالى وقتل النفس وغير ذلك وعقوق الجار وهجران خلان السوء دليل على تقوى الله تعالى والتقرب اليه بما يرضيه (عقد الشعر) في المنام عقد من الدر أو عقد نكاح والعقد على القميص عقد تجارة والعقد على الحبل هو الدين وعلى المنديل افادة خادم وعلى السراويل عقد على امرأة وعلى الخيط تأكيد أمر يريده من ولاية او تجارة وترويج او العقد بير وان لم ينعقد تعسر وحله حل ذلك الامر الذي يريده فان رأى انه عقد على حبل أو خيط او كيس ويريد أن يفتحه فلا يتفتح فيضيق صدره ففتحه انسان ولا يعرفه فانه ضيق وغم من قبل السلطان فان فتح فرج الله عنه من حيث لا يحتسب وقد تكون العقود مواثيق وعهودا لمن رآها (عقد اللؤلؤ) في المنام للنساء جمالهن وزينتهن والعقد المنظوم من اللؤلؤ والمرجان ورع ورهبة مع حفظ القرآن على قدر صفاء اللؤلؤ وجماله وكثرته والجوهر في العقد جواهر عمله وصلاته ومنتهاه وعقد المرأة زوجها أو ولدها وعقد الرجل في عنقه ان كان طالبا للقرآن جمعه ان كان طالبا للعلم أحكمه وان كان عليه عهد او عقد وفى به وان لم يكن شيء من ذلك وكان أعزب تزوج امرأة تحسن القرآن وان كان عنده حمل وامله غلام عالم أو حاكم الا أن ينقطع سلكه ويتبدد نظمه وان كان في عنقه عهد نكثه وان كان حافظا للقرآن نسيه وغفل عنه والا شرد منه العلم وتلف له واذا انقطعت سلوك فالجواهر منها قرآن واللؤلؤ سنن وسائر الجواهر حكم وكلام بروفقه ومن رأى ان عليه عقد لؤلؤ أو عقدين فان اللؤلؤ المنظوم في التأويل هو كلام الله تعالى أو من كلام البر فانه يكون من حملة القرآن تصبه أمانة وورع وبر وتسلك في الدين وجماله في الدين على قدر العقد في جماله وضيائه أو يكون في عنقه أمانة وعهد أو ميثاق ومن رأى ان عليه ولائد وعقود كثيرة وهو يضعف عن حملها فانه يضعف عن العمل بعلمه والقيام به وان رأت المرأة ان عليها عقدا أو قلادة فما كان فيها من صلاح أو فساد فان تأويل ذلك في زوجها أو في قيمها أو فيما تتقلده من الامانة (عقيق) هو في المنام نفي للفقر فمن حوى من العقيق شيأ ذهب عنه الفقر لما روي عن النبي صلى الله عليه وسلم انه قال العقيق ينفي الفقر وهو أول حجر اقر

عليه وقال السالمي النوم راحة لقوله تعالى وجعلنا نومكم سباتا اى راحة وقال بعض المعبرين تكرر يا النوم تؤول على غفلة او امن وراحة وغفلة وفساد وموت وذهاب مال وضعف وقوة وسنا واما اليقظة فانها تؤول بالحركة والجد والاقبال على الطاعة وقال ابو سعيد الواعظ من راى كانه نائم واستيقظ فانه يصدق في امر كان غافلا عنه ومن راى انه ايقظ نائما فانه يرشد الطريق الحق لقول بعض المعبرين يا ايها الراقدكم ذا الرقاد ● قم وانتبه من قبل يوم المعاد ومن راى ان احدا ايقظه فنظير ذلك وقال بعض المعبرين من رؤيا اليقظة تؤول على خمسة اوجه السداد في الاشغال وملازمة الامور الدينية والدنيوية والرجوع عن شيء ينكره الشرع وكثرة الاسباب والمعايش والزيادة في العمر واما العطاس من راى انه يعطس فانه استيقان معاملته فيما هو بصدده من امر دنياه وآخرته وان ذبح للناس شنزيرا أو قدم لهم ميتة مع علمه بتحريم ذلك كان دليلا على عقوق والديه أو ربه (عمرة الحج) هي في المنام دالة على نهاية العمر وبلوغ المريض نهاية عمره وربما دلت العمرة على اقصر اهل الزيادة في المال والعمر ومن رأى انه حج أو اعتمر فانه يعيش عيشا طويلا وتقبل اموره (عرفة) من رأى في المنام انه في يوم عرفة فانه ان كان له غائب رجع اليه مسرورا وان قطعه ذو رحم وصله وان شاجر انسانا سالمه وعرفة تدل على الحج وربما دلت على يوم الجمعة وعلى سوق تجارة رابحة ومن وقف بعرفة في المنام انتقلت رتبته على قدره من خير الى ما دونه أو من شر الى خير وربما فارق من يعز عليه من زوجة أو مسكن شريف وربما انتصر على عدوه وان حكان في شيء من ذلك نال عزا وشرفا واجتمع بمن فارقه وانتصر على عدوه وان كان عاصيا قبلت توبته وان كان له عدو مكتوم ظهر وربما دل الوقوف بعرفة على الاجتماع بالحبيب المفارق والالف الجانب في وقف بها في الليل قبل الفجر ادرك مطلوبه وحاجته ومن اتاها بعد الفجر لم يدرك مطلوبه (عيد الاضحى) في المنام هو سرور ماض ونجاة من الهلكة لان فداء اسمعيل عليه السلام كان فيه من الذبح ومن راى انه في عيد الاضحى فانه ان كان عاصيا عتق وان كان مسجونا نجا وان كان عليه دين وفاه وان راى انه في يوم عيد الفطر فانه يخرج من الهموم ويرجع اليه السرور واليسر وتقبل توبته وان كان ذهب له مال او خسر فيه عوضه الله تعالى عنه والعيد في المنام فرح وسرور ومن فقد شيأ ورأى انه في عيد عاد اليه ما فقده والعيد سعة في المعيشة ويدل على كثرة النعمة (عاشوراء) من راى من آل بيت النبي صلى الله عليه وسلم في المنام انه في يوم عاشوراء فهو مصيبة له ومن راى ذلك من اعدائهم فهو بالضد (عارية) من راى في المنام انه استعار شيأ له قيمة دل على مغرم بقدر

أقرأ الرحمن بالوحدانية ومن تختم بعقيق فانه يملك شيأ مبارك يكون فيه افتتاح النعم لصاحبه في حرفته والعقيق نسل ودين وسلاح وأبيضه خير من أحمره (عقيقة) هي في المنام بشاره بمولود غائب او عافية مريض أو خلاص مسجون وربما دلت على زيادة الايمان والقيام بالسنة فان ذبح في المنام ما يجوز ذبحه في اليقظة أو فعل ما ينبغي فعله دل على حسن معاملته فيما هو بصدده من أمر دنياه وآخرته وان ذبح للناس شنزيرا أو قدم لهم ميتة مع علمه بتحريم ذلك كان دليلا على عقوق والديه أو ربه (عمرة الحج) هي في المنام دالة على نهاية العمر وبلوغ المريض نهاية عمره وربما دلت العمرة على اقصر اهل الزيادة في المال والعمر ومن رأى انه حج أو اعتمر فانه يعيش عيشا طويلا وتقبل اموره (عرفة) من رأى في المنام انه في يوم عرفة فانه ان كان له غائب رجع اليه مسرورا وان قطعه ذو رحم وصله وان شاجر انسانا سالمه وعرفة تدل على الحج وربما دلت على يوم الجمعة وعلى سوق تجارة رابحة ومن وقف بعرفة في المنام انتقلت رتبته على قدره من خير الى ما دونه أو من شر الى خير وربما فارق من يعز عليه من زوجة أو مسكن شريف وربما انتصر على عدوه وان كان في شيء من ذلك نال عزا وشرفا واجتمع بمن فارقه وانتصر على عدوه وان كان عاصيا قبلت توبته وان كان له عدو مكتوم ظهر وربما دل الوقوف بعرفة على الاجتماع بالحبيب المفارق والالف الجانب فمن وقف بها في الليل قبل الفجر ادرك مطلوبه وحاجته ومن اتاها بعد الفجر لم يدرك مطلوبه (عيد الاضحى) في المنام هو سرور ماض ونجاة من الهلكة لان فداء اسمعيل عليه السلام كان فيه من الذبح ومن راى انه في عيد الاضحى فانه ان كان عاصيا عتق وان كان مسجونا نجا وان كان عليه دين وفاه وان راى انه في يوم عيد الفطر فانه يخرج من الهموم ويرجع اليه السرور واليسر وتقبل توبته وان كان ذهب له مال او خسر فيه عوضه الله تعالى عنه والعيد في المنام فرح وسرور ومن فقد شيأ ورأى انه في عيد عاد اليه ما فقده والعيد سعة في المعيشة ويدل على كثرة النعمة (عاشوراء) من راى من آل بيت النبي صلى الله عليه وسلم في المنام انه في يوم عاشوراء فهو مصيبة له ومن راى ذلك من اعدائهم فهو بالضد (عارية) من راى في المنام انه استعار شيأ له قيمة دل على مغرم بقدر

فيدل على ان يأتيه ولد كثير الشعر لان الحرة ولد من مخاطبة الاسد وربما دل الاختباط على وفاء الدين او يحبوه من هم او يجازى قوما بما فعلوه ومن راى انه اختبط على الارض ولدت له بنت ومن راى انه اختبط على امراة فانها تقبل منه وتسقط ولده وان راى امراة تخبطت عليه فانها تلد منه ولدا آخر وتعظمه ومن راى انه اختبط بمكان فانه يسكن من هناك حلالا كان او حراما ومن راى انه اختبط في فرش احد فانه يخونه في زوجته وكذلك ان فعل معه فان كان في منديل او ما يشبهه فيؤول في الخادم ومن راى انه اختبط فسمته زوجته بشيء منها فانها تخدعه وتحتال عليه الى ان تحيل منه وان راى غيره يصنع

مخاطه فمن احد ايخدعه في زوجته ومن راى انه يأكل مخاطا فانه يأكل مالا ومن راى ان بأنفه مخاطا دلت رؤياه على ان زوجته حامل ومن راى انه اختبط فخرج منه ما يكره توهمه فهو ولد لا خير فيه وان كان من نوع محبوب فولد صالح مناسب واما البصاق فكلام سوء فمن راى انه يبصق دل على انه يتكلم بما لا يجوز شرعا وان راى انه يبصق في مسجد دل على انه يتكلم في معروف بالدين والصلاح وحيث ما رأى انه يبصق بمكان يؤول بكلامه في اهل ذلك المكان من خير او شر ومن راى انه يبصق في حائط دل على انه يكنز ما لا ينتفي به مرضات الله تعالى ومن راى انه يبصق على الارض فانه يدل على تحصيل انقطاع وضياع ومن راى انه يبصق على شجر فانه يدل على نقض عهده وربما يكون واقعا في الكذب وقال الكرماني البصاق الحار يدل على طول همه واما البارد فضده والبصاق الاسود هم والبصاق الاصفر مرض في البدن ومن راى ان بساقه منخرين فانه يدل على فقر وهو مثل شائع يقولون في حق الغني بالع ريقه وهو رطب وفي حق الفقير ريقه ناشف واما الريق فيدل على عذوبة اللفظ فمن راى

قيمه ما استعار وكذلك ان أعار في المنام وعاملت له فائدة بقدر قيمة ما أعار ومن عادلت العارية اذا كانت مجهولة على اقبال الدنيا ومن عادلت العارية على العار الذي ينبغي التحفظ منه خوف الفتنة ومن رأى انه استعار شيأ أو اعاره فان كان ذلك الشيء محمودا فانه ينال خيرا لا يدوم فان كان مكروها اصابته فراهة لا تدوم وذلك لان العارية لا بقاء لها وقيل من استعار من رجل دابة فان المعبر يحمل مؤنة المستعير (عد) بشيء في المنام دين على الموعود للذي وعده فان وفى بما وعده في المنام دل على الايمان وحسن اليقين (عد المرأة) في المنام اذا رأت المرأة انها معتدة دل على الهم والنكد والحصر او المرض والطلاق الموجب للعدة الا ان تكون العدة في المنام عدة وفاة فانها تدل على الطلاق البت أو الموت للرجل او الوالد او الوالدة او من تعد عليه وتترك لاجله النعيم والطيب والباس الناعم وغير ذلك (عد) من رأى في المنام انه بعد خمسة آلاف فانه ينصر على اعدائه وكذلك عدد العشرين نصرة والمائة أيضا نصرة ومن رأى انه بعد سبعة وثمانية فانه يقع في هم ومن رأى انه بعد تسعة فانه في امر عسر ويحب قوما مفسدين ومن رأى انه بعد عشرة فانه في امر قد تم وكمل وقيل ان عدد العشرة يدل على الحج ومن رأى انه يعد الاربعين فانه في امر قد وعد به ومن عد ثلاثين فانه في وعد مكذوب لا ينم الا اذا كان بعده عشرة ولو احد من الشيء في المنام دليل على التفرد بالعلم او المال أو الزواج او الولد ومن عادل على الخول والانقطاع عن المشاركة والواحد الحق الذي ليس معه غيره والاثنان نصرة على الاعداء والثلاثة انجاز وعد والاربعة حجة قائمة والخمسة شك في الدين وكذلك الستة ومن عادلت الستة على النصرة على الاعداء وقيام الحجة على الخصوم ولا خير في عدد السبع والثمان والعشرة كفارة لليمين أولى لم يعد الهدى في الحج ومن رأى انه يعد دراهم فيها اسم الله تعالى فانه يسبح وان رأى انه عد دنانير فيها اسم الله فانه يستفيد علما فان كانت كتابة الدراهم والدنانير من صور مصورة فانه يشتغل بالباطل من أمور الدنيا فان عد لؤلؤا فانه يتلو سور القرآن وان عد جواهر فانه يتذكر العلم او يتعلم وان عد درا فانه يشتغل بالخنا وبما لا يعنيه وان عد يقرات سمانا فانها تفني عليه سنون خصبة وان عد جمالا مع احمالها فان كان زراعا وله زراعة أمطر زرعه وان كان ركابا فانه

على موته وقال بعض المعبرين الفواق يدل على ارتكاب أمر فيه بهتة وصاحبه قصده الرجوع عن ذلك وأما الصغير فليس بمحمود فانه يدل على الحرام وقطع الطريق والافتراء على الخلق والغم وربما كان ارتكاب ما لا ينبغي وأما الغناء فان كان بصوت حسن فيدل على تجارة رابحة فان لم يكن بصوت حسن فتجارة خاسرة وقال أبو سعيد الواعظ المغني يؤول على ثلاثة أوجه عالم وحكيم أو مذكر والغناء في السوق للغني افتضاح وللفقير زوال عقل والغناء في الحمام كلام مبهم والغناء في الاصل يدل على صحة ومنازعة ومن رأى انه يغني في موضع يقع هناك كلام كذب أو كيد يفرق بين الاحباب لان أول من غنى ابليس لعنه الله وأما الشعر ففيه وجوه فان كان فيه حكمة وموعظة وما أشبه ذلك فهو صالح وحصول أجر وثواب وقال بعض المعبرين يدل على حكمة لقوله عليه السلام ان من الشعر لحكمة وان كان ليس فيه شيء من ذلك فانه قول باطل وزور لقوله تعالى والشعراء يتبعهم الغاوون ألم تر أنهم في كل واد يهيمون وقال الكرماني من رأى انه ينشد شعرا فانه ان كان تغزلا دل على النياح وان كان كما تقدم فوعظ وموعظة وان كان هجوا فانه كلام كذب ونفاق وارتكاب ما ظاهره الاذن فانه كلام يقع فيه وربما انه يسمع خبرا وأما الاختلاجات فانها تدل على الحركة وقال بعض المعبرين الاختلاجات فيها ما يكره وما يحب فالمكروهة منها ما كره مثلها في اليقظة والمحبوبة ما كانت محبوبة وربما كان الاختلاج نهوض الامر وأما اللطم فحصول مصيبة أو امر مكروه أو هم أو غم وندامة وأما النياحة فانها أمر مهول وفعل ما لا يجوز وربما كانت نازلة ولا خير فيمن رأى ذلك خصوصا ان كان بالصراخ فتكون المصيبة أعظم وأما الدهدقة من رأى كأنه يدغدغ احدا فانه يحول بينه وبين حرفته وأما الحزق فقال

ينال

ابن سيرين من رأى انه حزين مغموم فانه يدل على فرح وسرور وقال جابر المغربي من رأى انه حزين مغموم رشد فانه يدل على حصول مال من خزائن الملوك على مقدار همه وحزنه ومن رأى انه زال همه فتأويله بخلافه وقال الكرماني من رأى انه حزين مغموم فانه يرزق فرحا شديدا وسرورا بالغا لقوله تعالى فأثابكم غما بغم الآية خصوصا ان كان الرائي من اهل الدين والصلاح فيكون الفرح والسرور أبلغ وان كان من أهل الفساد فلا بد له من سكرة يحصل بها غم واما الفرح فانه ليس بمحمود فمن رأى انه فرحان مسرور فانه حزين وغم وقال ابن سيرين من رأى انه فرح من جهة احد فانه يحزن منه وقال الكرماني رؤيا الفرح للحي حزن وللميت بشارة وخاتمة خير ودلالة على ان الميت راض عنه وقال بعض المعبرين رؤيا الفرح والسرور على حصول فضل من قبل الله تعالى لقوله عز وجل فرحين بما آتاهم الله من فضله وقال جعفر الصادق من رأى انه فرح بغير سبب فانه يدل على قرب أجله لقوله تعالى حتى اذا فرحوا بما اوتوا الآية واما الغضب

فمن رأى انه اغتاظ على انسان فان

ينال من أعدائه أموالا لها خطر على قدر ما في الاحمال وان رأى انه يعدجاموسا فانه يقع في شدة وتعب في معيشته (عرض) من رأى في المنام انه يعرض في جيش وصاحب العرض عليه غضبان فقد ركب ذنبا عظيما وان عرض واعتقد ان صاحب العرض عليه راض فان الله تعالى راض عنه ومن رأى انه عرض وصار في الديوان فانه يزاول أمرا يرجو به الكفاية وان ارتزق نال ذلك الامر وصاحب العرض رجل يتعقد أحواله ويفرج عن كربهم وهمومهم ومن رأى انه عرض في الديوان فجاء عرضه فهو موته في ذلك الموضع فان هم بالعرض ولم يعرض فانه سلم مما أشرف عليه من الموت فانه ارجعة لا بقاء لها والديوان بلا يا الدنيا (عسكر) هو في المنام اذا كان معه نبي أو ملك او عالم يكون نصرة للموحدين ومن رأى ان عسكرا يقدم بادية او سكة أو محلة فانه يأتيهم المطر عاما ومن رأى انه في جماعة قليلة فانه يلقى حربا يظفر فيه وقيل الجنود نصرة المؤمنين وانتقام من الظالمين وسبق في حرف الجيم في الجند بقية الكلام (عسس) هو في المنام نذير للرائي من ترك الصلاة فان رأى انه هرب من العسس وهو يتبعه فأدركه وأخذه وتكلم بكلام منجا من العسس فانه يقصر في صلاة العتمة ثم يتوب (عون الحاكم) في المنام رجل يعين الناس على الباطل فمن رأى في داره أعوانا عليهم ثياب بيض فانه بشارة له بنجاة من غم او مرض او هول او شدة وان كان عليهم ثياب سود فهو مرض او هم أو غم ويستبين ذلك في كلامهم ومخالطتهم (عريف القوم) هو في المنام صاحب بدعة وقيل هو رجل يوقع الناس في الصلاح مع أنه صاحب بدعة (عراف) رؤياه في المنام تدل على ابطال العمل ومن رأى انه جاء الى عراف فسأله عن شيء دل ذلك على هموم شديدة تعرض له لانه لا يحتاج الى العراف الا من يهتم بها كثيرا فان رأى ان العراف اجابه بجواب صادق فيه فينبغي ان يقبل قوله فان سكت العراف ولم يجبه بشيء فانه يدل على بطلان كل فعل وكل ارادة (علاف) هو في المنام رجل كريم كثير المال مذكور بالفضائل والعلاف تدل رؤياه على القائم بالمصالح والمتصرف على أرزاق الفقراء المسافرين او ارباب الكسل والسعي من العلمان (عطار) هو في المنام رجل عالم أو زاهد او عابد او أديب وكل من جالسه يحصل منه أدبا أو ثناء حسنا وذكرا وقرحا وسرورا الا ان يخرقان البخور ثناء مهول

امره يضطرب وماله يذهب لقوله تعالى ورد الله الذين كفروا بغيظهم الآية وان رأى انه غضب على انسان لاجل الدنيا فانه متهاون بدين الله تعالى وان رأى انه غضب لاجل الله تعالى فانه يصيب ولاية لقوله تعالى ولما سكت عن موسى الغضب واما المقارعة قال أبو سعيد الواعظ من رأى كأنه يقارع رجلا فانه يظفر به ويغلبه في أمر حق وان وقعت عليه نازلة وحبس لقوله تعالى فساهم فكان من المدحضين وقال بعض المعبرين رؤيا المقارعة بالاصابع تدل على طلب أمر مغيب واما المصارعة فان اختلف الاجناس فالصارع غالب كالآدمي والحيوان أو الجن وما أشبه ذلك وان كانت

المصارعة بين رجلين فالصارع مغلوب وأما الدفاع فهو نوع من الصراع في الغلبة لكن من رأى ان بيده ما يدافع به من الآلة ويده خصمه ما هو ناقص فهو محمود وأما التصفيق فيؤول على وجهين ان صفق بالطول فهو فرح وان كان بالعرض فهو مصيبة وقد تقدم الكلام على نبذة منه في فصل الاعضاء واما المشابكة فالغالب والمغلوب تظير ما تقدم وقال بعض المعبرين من رأى انه يشابك فانه يدا خل انسانا في امر ضيق واما العض من رأى انه عض انسانا من نوع المحبة فانه يزيد في محبته وان كان بغير محبته دل على بغضه له ومن رأى ان رجلا معروفا عضه فانه يدل على الم منه او من معيبه ومن رأى ان رجلا مجهولا عضه فانه يصل له مضرة من عدوه ومن رأى انه عض انسانا وخرج منه دم دل على انه يعيبه بسبب يصل له اثم ومن رأى انه عض اصابعه فانه يدل على هم وغم في دينه واما المص فهو اخذ مال فان كان ثديا كان من امرأة وان كان في عضو من الاعضاء فانه

يؤول بمثله كما تقدم في فصل الاعضاء وأما القرص فيدل على الطمع فان رآه في جسم نال من جسمه ما أمل وان كان في مكان ليس فيه لحم فضده وقال بعض المعبرين القرص يدل على البغض وقد يكون بسبب المحبة وأما النظر فان رأى انه خذل بسبب وكان السبب معهودا غير جميل نيل المقصود وان كان غير ذلك فتعبير ضده وأما النظر فمن رأى في اعضائه شيأ من ذلك فانه يؤول في ذلك العضو على ما تقدم في فصل الاعضاء وأما الفراسة فانها معهودة لقوله عليه السلام اتقوا فراسة المؤمن فانه ينظر بنور الله تعالى وربما كان تبصرا في أمر خفي وأما القطن فانه يؤول على بعض أوجه قال بعض المعبرين دليل على شهوة النكاح او المرض وللبنت على طلب الزوج وقال أبو سعيد الواعظ القطن ملالة من كل وأما العرق فانه دليل على مضرة في الدنيا وقال ابو سعيد الواعظ من رأى انه يرفض عرقا فانه تقضى حاجته وأما نتن عرق الابط فيدل على الزنا الرديء وقالوا الى اسراف مال على قبح ثناء وقال ابن سيرين من رأى ان عرقه سال ١٠٤ فانه خسارة مال بقدر ما سال خصوصا ان نزل على الارض ومن رأى ان عرقه بل

رقيل العطار ماشطة والعطار تدل رؤياه على العلم والهدى واكتساب المدح والثناء الجميل (عصار) هو في المنام رجل ذو مال فان عصر عصيرا فالمال في غور وزيادة وكذلك الجوز والعصير دليل على الوطن وعصار الخل وهو الشريج من السمسم رجل يتقرب الى اهل الورع ويأمر الناس ان يتزهدوا في نعيم الدنيا ويعينهم على الزهد وعصار دهن الجوز رجل صاحب كد وتعب ومال نام وعصار السمسم رئيس ملك وعصار العنب تدل رؤياه على الفساد في الدين والعيش والشر وروعصار الزيت والشريج تدل رؤياه على بغريج الهموم والانكاد وعلى العلماء المحققين وتدل رؤياه على الميل الى الاهواء والبدع وارتكاب المحظورات وتدل رؤياه على الهدى والخروج من الظلمات الى النور وتدل رؤياه على الارزاق والعوائد (عشار) هو في المنام رجل داخل في امور شريرة والعشار تدل رؤياه على المصائب والرزايا وعلى ما يخص الله تعالى به الذنوب والخطايا من هم وغم (عتال) تدل رؤياه على تحمل الذنوب والاوزار او الانتقال في صفته ورؤياه للمريض عافية وسلامة (عوام) في المنام رجل يخاطر بنفسه وماله في خدمة السلطان مع قلة نعمه (عكام) تدل رؤياه في المنام على طول العمر والاحتماء (عيار) تدل رؤياه في المنام على السحار الذي يسحر الانسان بكلامه وحيله ورجما دل على السرقة والشعبذة او التعريط في المال (عجان الدقيق) تدل رؤياه في المنام على الرزق والاهتمام بمصالح الرعية او السلطان المحبوب عند الناس الساعد لهم بيده ولسانه وعجان العنبر تدل رؤياه على حسن الثناء او المهندس او البناء (عجين) تدل رؤياه في المنام على أمور سهلة وقرب راحة وانتظار فرج المسجون أو الخامل والعجين مال يحصل ومن رأى عجينا في منزله استعداد مالا من تجارة فان كان مختمرا حامضا وفاض فانه يخسر في تجارته ومن رأى انه يعجن عجينا تدم عليه مسافر ومن عجن عجينا في موضع ضيق فانه يلوط فان عجن في مكان واسع تزوج لان الله تعالى وسع الحلال وضيق الحرام والعجين ادام يخمر فهو فساد وعسر في المال ومن رأى انه يعجن دقيق الشعير فانه يكون رجلا مؤمنا ويصيب ولاية وظفرا بالاعداء (عاقد الانسكة) تدل رؤياه في المنام على الزواج للاعزب والطلاق للمزوج أو الفواد على قدر الرائي وما عقده وما عقد لغيره (عقاد الازرار) تدل رؤياه في

ثيابه فانه يدخر لاجل عياله مالا بقدر ذلك ومن رأى ان به عرقا أبيض وله رائحة طيبة فانه مال حلال وان كان بخلافه فتعبيره ضده وقال الكرماني من رأى انه عرق يدل على قضاء حاجته وان كان مريضا شفي وقال بعضهم العرق يدل على الحياء والتعب وأما القشعريرة قال بعض المعبرين تدل على الخوف من الله تعالى وان القلب لقوله تعالى كتابا متشابها مثاني تقشعر منه جلود الذين يخشون ربهم ثم تلين جلودهم وقلوبهم الى ذكر الله ذلك هدى الله ورجما دلت رؤياه على ما تتحكره ورؤية مثله في اليقظة وأما الزمهريرة فلا خير فيه لان أصله من الزمهرير ورجما كانت أمرا يكرهه الانسان وأما الارتعاش فليس بمحمود فمن رأى ان رأسه ترتعش فانه حصول مضرة من ملك وان ارتعشت رقبته فانه يكون ضعيفا عن حمل المنام الامانة وان ارتعش كتفه فانه لا يكون له وقار ولا زينة ومن رأى ان يده ارتعشت فضيق معيشة ومن رأى ان صدره يرتعش فانه يعتم من كلام يكرهه ومن رأى ان جوفه يرتعش فانه يحصل له مشقة بسبب عياله ومن رأى ان ظهره يرتعش فانه يصل اليه مضرة من يدعى جاهه والجأ اليه ومن رأى ان فخذه يرتعش فانه يحصل له التعب من أقاربه ومن رأى ان رجله ترتعش فانه حصول ضرر من جهة اقرباءه ومن رأى ان جسده كله ترتعش فانه يدل على تعب بسبب مقصوده وقال جعفر الصادق ارتعاش الاعضاء تؤول على اربعة أوجه تغيير وخسف وخوف وشم ومضرة وأما الكذب فانه يدل على الفساد في الدين والملامة في الدنيا وقال ابو سعيد الواعظ الكذب يدل على قلة العقل خصوصا اذا رأى انه يكذب على الله تعالى لقوله عز وجل ان الذين يفترون على الله الكذب لا يفلحون وأما الصدق فانه الايمان قال أبو سعيد الواعظ الصدق الايمان فمن رأى انه صدق فانه يزداد دينه وان

رأى ذلك كثر ماله ونسله وأما الرجم فليتق مجتمعه قال ابن سيرين من رأى انه يرجم أحدا فانه يسبه وقال بعضهم الرجم يدل على وجهين أحدهما وصول مضرة وكيد وضلالة وان رجم بسبب يقتضي ذلك فيكون تكفير الذنوب أو مجازاة بفعل ما يكره فيقابله واما الرض فليس بمحمود في جملة الانسان ومن رأى ان رأسه رض فانه يكون تارك الصلاة العمد لما روى عن النبي صلى الله عليه وسلم ليلة أسري به رأى رجلا يرض رأسه على صخرة فقال ما هذا يا جبريل قال هذا تارك صلاة العمد وأما العثور فمن رأى انه عثر في الارض فانه يجتمع عليه دين فان خرج منه دم ثالثة ثابتة وقيل انه يصيب مالا حراما وقال السكماني من كان في خصومة ورأى انه عثر فانه لم يظفر بحاجته وأما المضغ فانه كلام فمن رأى انه يمضغ علكا فانه يتكلم بكلام مطول ليس فيه نتيجة وقال بعض المعبرين من رأى انه يمضغ شيأ فمزقه فانه ان كان ذلك الشيء له يحصل منه كلام يحصل به ضرر لنفسه وان كان الشيء لغيره كان الضرر منه لغيره ومن رأى ان شيأ من الحيوان مضغ من متاعه فمزقه لا خير فيه ١٠٥ وأما المغمش فانه أمر تنفر منه الدواب

المنام على ما دل عليه عاقد الانكحة وربما دلت رؤياه على العسر لذوي الحاجات (هواد) تدل رؤياه على تفريج الهموم والانكاد والافراح والمسرات وربما دلت رؤياه على الشكوى والتهديد والنواح (هود) هو في المنام يدل على البرص الاسقام وعلى هود الانسان لما كان عليه من خير أو شر وربما اطلع على علم الابدان أو علم النجوم وهو للاعزب زوجة وللمزوجة ولد في بطنها ومن رأى أنه يضرب العود بباب الامام نال ولاية وسلطانا ان كان أهلا لذلك والا فانه يفتعل كلاما والعود لا يضرك اذا رأيته واردت أخذه مالم تسمع صوتا وضرب العود حكلام كذب وكذلك استماعه ومن رأى أنه يضرب في منزله اصيب بمصيبة وقيل ان ضرب العود رياسة لصاربه وقيل هو اصابة غم فان رأى انه يضربه فانقطع وتر خرج من همومه وقيل انه يدل على ملك شر يغر وقد ازعج من ملكه وعزه وكلما تذكر ملكه انقلبت أمعاؤه وهو لاستور عظة ولمه اساق افساد قوم شيء يقع على اعمائهم وهو للجائر جور يجور به على قوم يقطع امعاءهم (هود البحور) في المنام رجل صاحب ثناء حسن ومن رأى بيده عودا وكان من فقد له شيء رجع اليه وسمع كلاما حسنا ومن شم ريح عود أو رأى دخانا فانه يسمع كلاما حسنا مع هول ومن رأى العود نبت في داره رزق ولدا يكون سيدا في قومه (هنبر) هو في المنام مال ومنعة من جهة رجل كبير لمنزله عليهم فان استعمل فهو ثناء حسن وربما دل العنبر على الاملاك الجليلة التي يضم اليه منها الربح أو البستان الذي يجني منه الثمر او العلم النفيس من العلماء والعنبر ربح أو خير من جهة البحر ومن حمل العود او العنبر على النار ابتدع في دينه او سد ماله وجاهه في الفساد ووضع الشيء في غير محله او خدم السلطان بماله (هلك) من رأى في المنام ان يمضغ علكا فانه يأتي فاحشة لان ذلك من عمل قوم لوط وقيل من رأى انه يمضغ علكا فانه يكثر كلامه في أمر من نحو منازعة او شكاية او ما أشبه ذلك (عجوة) هي في المنام مال له مجموع محصول الحصر حلال طيب وهي وافر دواء من كل داء خصوصا المدني (عجة) هي في المنام دليل على العز والافراح والمسرات والارزاق والازواج لمن هو أعزب (عصيدة) هي في المنام في الصيف هموم واسكاد وضرب والعصيدة غم من قبل عياله فان رأى انه يصلي وبأكل العصيدة فانه يقبل امرأته وهو

وربما كان استراقا أو مشاكلة وأما الغمز فانه يدل على الفرح والسرور للنسوة ولا خير فيه للرجال الا ان يرى من حجه ذلك فهو جيد وأما الرقص فانه يدل على المصيبة والمرض والفضيحة وقال بعض المعبرين ربما يكون الرقص استهزاء بحاكم اسجد بذلك المكان لما تقدم للشعراء في بعض كلامهم اذا حكم المرد فارقص له وقال جعفر الصادق رؤيا الرقص تؤول على ثلاثة أوجه هم ومصيبة وفضيحة وأما النط فمن رأى انه ينط من مكان الى مكان فانه يغير من حال الى حال فيجيز بين المكانين فما كان منهما مناسب فأوله عليه ان نط وهو واقف مكانه فانه يفعل أمرا فيه منقصة والنط للصغار هو الشيطنة وأما الغسايل

١٤ ى ف فلا خير فيه قال أبو سعيد الواعظ ان الغسايل يدل على حصول مصيبة او أمر يكره وقال بعض المعبرين ربما دل الغسايل على العراء وأما الرقص فانه معبر وحصول أمر مكروه وقال أبو سعيد الواعظ من رأى ان أحدا رقصه برجله فانه يعابره بغدر ويتحلف عليه بحنثه وقال بعض المعبرين ربما دل الرقص على البغض واما المص فاذا كان في شيء من يحبه الانسان فهو سعيد في النوم واليقظة واذا كان في شيء لا يليق به فانه مشكور وربما كان دالا على طلب أمر لا يحصل وما مص القصب وما يؤكل فانه قليل شيء يستحيل سريعة وأما التخليل فهو ثلاثة أنواع تخليل اللحية والاسنان والاصابع قال السكماني أما تخليل اللحية فانه يدل على البهاء والقبول وأما تخليل الاسنان بالخلال فانه لا خير فيه للعاقل والمعقول لانه مشبه بالكنس ويقدم الكلام على الاسنان وما يعبر به وقال جابر المغربي من رأى انه يخلل اسنانه ويخرج منها شيأ فانه يأخذ من عياله شيأ فان أعطاه ثلاثة دل على اعطائه ذلك لشيء وقال بعض المعبرين ربما كرر التخليل دال على النظافة وازالة شيء مكروه وأما تخليل الاصابع فيؤول بالنظافة واتباع الامور الحميدة وقال بعض المعبرين

وربما يكون مما كفة بين الاشياب أو تزويج الاولاد وأما النداء فانه يدل على وجوه منها الخير وذكر قال ابن سيرين النداء ونحوه ناصحة
هم وهم في ذلك المكان الذي حصل فيه النداء وان سمع أسد نداء مجهولا في مكان مجهول ولم يجبه فانه يدل على موته وان أجابه دل
على ضعفه ومن سمع نداء فيه بكاء أو ما أشبه ذلك فانه حصول فرح وسرور ومن رأى انه يسمع نداء فيه ضحك وقهقهة فانه يضد
ذلك ومن رأى انه يسمع نداء فيه تشل فانه يسمع كلاما يغمه وقال الكرماني من رأى ان منادا ينادي في الناس عاما بامر ظاهر
وكلامه موافق للحكمة ويكون المنادي شيخا ومن الاموات اولا اسم يدل على الخير او سيته من الصالحين او يكون في مسجد او في
موضع يزار ونحوه فانه يكون جميع ما قاله على الحقيقة وان كان المنادي ليس فيه شيء من هذه الاوصاف فلا يقبلها الرائي وقال
بعضهم من سمع نداء وعرف المنادي وكان في الرؤيا ما يدل على الخير وعرف ما قاله المنادي من خير او شر فان كان المنادي عن يقبل
قوله في اليقظة فهو كما قال وان لم ١٠٦ يكن قوله مقبولا في اليقظة لا تعبير في قوله واما المنادي الذي ينادي على شيء يباع فانه
يدل على الكذب والشيطنة

صائم (عدس) هو في المنام مال سلال اذا كان نابتا وقيل انه هم ورزق دنيء (عسل) هو في المنام
مال من ميراث حلال او مال من غنيمة او شركة والعسل لاهل الدين تلاوة القرآن
واعمال البر ولاهل الدنيا صافية غنيمة من غير تعب والعسل رزق قليل من وجه فيه تعب
فان رأى ان السماء امطرت عسلا دل على صلاح الدين وعموم البركة ورعاية العسل على
هيئة المرأة والرجل كما جاء في الحديث حتى تذوق عسيلته ويذوق عسيلتك ورعاية العسل
على الهم والنكد وعلى الحسد والتحرز من كيدهم لان العسل يجمع الذباب والذنابير والنمل
والعسل المصفى بالنار فرج بعد شدة وولد بعد عام اشهر وزوجة بعد انقضاء عدتها ومال
مدخر بالزكاة وعلم خالص من الباهة والشبهة وهداية ليس بعدها ضلالة والعسل الصافي
مال وقيل هو مال في تعب لمس النار العسل شفاء من المرض وقيل اكل العسل يدل على عناق
حبيب وتقبيله ومن رأى انه يعانق عسلا فانه يتزوج ومن اكل الخبز مع العسل فانه ينال
معيشة من غنيمة (عنب) هو في المنام رزق حسن والعنب رزق دائم واسم مدخر وفي رقته
فضارة الدنيا وفي غير وقته خير يناله قبل الوقت وربما كان حراما يعجل له قبل وقته ومن التقط
عنقودا نال مالا بوجاه امرأة والعنقود فيه الرؤا الف درهم والعنب الاسود رزق لا يبقى
وتعجل في وقته لهم في غير وقته مرض واذا كان مدلى فانه يدل على الخوف الشديد ومن
التقط العنب الاسود من باب السلطان وكان يعرف عدده فانه يضرب بسياط على عدد الحبات
والعنب الابيض لا يكون الا خيرا وشفاء لان توجا عليه السلام أصابه السل فاوحى الله اليه ان
كل العنب ففعل وشفي من مرضه والعنب الاسود منفعة قليلة وقيل العنب الاسود هم في قلته
وكثرته والتقاط العنب منفعة قليلة ومن رأى انه اعتصر عنبا وأخذ عصيره وسمي بالعنب فانه
يخاصم امرأته ويصعب الامر على نفسه والعنب خير في رقته يدل على منافع تكون من النساء
أو بسبب النساء والعنب يدل على الرزق الطيب وعلى الالفة والمحبة ورعاية وأكل العنب
في النوم على شرب الخمر كأكل شرب الخمر على اكله وربما كان العنب رزقا من كريم وربما كان
العنب عيبا اذا حصفته واسوده ليل رابيضه نهار (بصير) من رأى في المنام انه يبصر عنبا نال

اقول بعض المتقدمين من أراد ان يعذب شيطانا فليعذب دلالا ومعنى الدلال المنادي واما الاذن فلا شرف فيه لما فيه من الضعف وقال ابن سيرين من رأى انه يئن فانه يدل على قضاء حاجة وحصول ظفر واما العناق ففيه وجهان من رأى انه عانق أحدا وحمل يديه محتاطة به فانه ظفر وان احتاط المعانق به فليس ذلك بمحمود وقال ابو سعيد الواعظ المعانقة محالطة ومحبة وقال الكرماني من رأى انه عانق احدا سواء كان حيا أو ميتا فانه يدل على طول حياته وقال بعض المعبرين يعادل العناق على الصلح أو قدوم غائب وأما الوداع قال أبو سعيد الواعظ من رأى كأنه يودع امرأته فانه يطلقها ومن رأى انه يودع أحدا انه يفارقه اما بموت او بحياة أو بمقاطعة خصما وربما كان الموت للمودع وقال الكرماني من رأى انه يودع قوما او يودعونه لفراق فانه يتحول عما هو عليها ثم لا يعود مثلها وربما كان ذلك في ارتفاع منهم وقال العالمي من رأى انه يودع احدا فانه يبعد لا يرزق على خير ته او جه مراجعة المطلقة ومصالحة الشريك لامرفه بتجارة وربح التجر وامارة الولاية الى ما يهيأ رشفاء المريض وذلك انه من الوداع وانشد بعضهم شعرا
اذا رأيت الوداع فارج ... لا يهم مثل البعاد وانتظر الود هن قريب من قال قلب الوداع عادوا واما التواري فانه
يدل على انه يولد له بنت لقوله تعالى يتوارى من القوم من سوء ما بشر به وقيل هو من خوف احد وقال ابو سعيد الواعظ من رأى
انه توارى في بيت فانه من ارض احد دليل الى ان يبرز تلك الورقة ما لي بصورة ان يريدون الافرار أما الاستخفاء والظهور للناس
فانه يزوال على اوجه وقال الكرماني من رأى انه هارب ولا يدري ممن هرب فانه يرزق بنوع لقوله تعالى ففروا الى الله اني

لهم منه نذير مبين وان عرف الامر الذي يهرب منه فانه يأمن من خوف لقوله تعالى فعلمت منكم لما خفتكم فوهب لي ربي حكما وكل ما يهرب الانسان منه مما لا يعاين طلبه فهو ظفر المطلوب بالطالب ومن رأى انه يستخفي من الناس ولا يستخفي من الله فانه مبارز الله بالمعاصي لقوله تعالى يستخفون من الناس ولا يستخفون من الله وقد مر رؤيا الفرار هم وحزن وقال ابن سيرين من رأى انه يهرب من أحد او من حيوان مطلب فانه يدل على أمان من الخوف وحصول الظفر وقال بعض المعبرين ربما يكون الفرار امتناعا عن أمر لقوله تعالى قال رب اني دعوت قومي ليلا ونهارا فلم يزدهم دعائي الا فرارا وأما الكنس فانه يدل على نقصان ماله وضعف المعيشة وقال ابن سيرين من رأى انه كنس بيته فانه يدل على نقصان ماله والمكنسة تدل على الخادم فما كان فيها من زبل أو شعر فانه يؤول بها وقال الكرماني من رأى انه يكنس مكانه وكان عنده مريض فانه يدل على موته ومن رأى انه يكنس مكانا لاجل التعبد فانه صالح وقال بعض المعبرين من رأى انه يكنس مكانا ويجمع كناسته ١٠٧ فانه يؤول بالنظافة وجمع المال وربما دلت رؤيا كنس المسجد على محبة الله لقوله عليه السلام اذا أحب الله عبدا جعله خادم مسجد الحديث واما العبث فانه يدل على قلة العقل قال بعض المعبرين من رأى انه يعبث بشيء من أعضائه فانه يفعل أمرا ينكر عليه فعله عند أرباب العقول واما الخوف فانه أمان لقوله تعالى ولنبدلنهم من بعد خوفهم أمنا وقال ابن سيرين رؤيا الخوف تدل على النصرة لقوله عليه السلام نصرت بالرعب وقال أبو سعيد الواعظ الخوف يدل على ارتكاب ما لا يحل واكتساب مظالم لمن ليس عنده تقوى وقال بعض المعبرين أحب رؤيا الخوف في المنام فان جربت ذلك مرارا عديدة فلم ار عقباه الا الخير والامن والسلامة والظفر وبلوغ المقاصد والنصرة وقال ابن وهب الخوف نجاة من القوم الظالمين لقوله تعالى فخرج منها خائفا يترقب قال رب نجني من القوم الظالمين واستدل على السلامة بقول السائرين ناس من خاف سلم واما العجلة فليست بمحمودة فانها من مفاسد الشيطان فمن رأى انه مستعجل فانه يتوقع زلالا وقال بعضهم من رأى انه مستعجل في امر يتعلق بالدين فهو محمود وان كان دنيويا فضده الا ان يكون بسبب زواج وقال ابن سيرين رؤيا العجلة ندامة (وقال) جابر المغربي العجلة تؤول بالتأني وأما التأني فتعبيره في جميع الاحوال ضد العجلة مما تقدم ذكره وأما المزح فليس بمحمود وقال بعض المعبرين من رأى انه يمازح الناس استخفوا به وكان مخجولا في مزحه وربما دل المزاح من الملك على قرب التقريب فان مثل السائرين الامير مازح فلانا فقربه وفي التراويح ما يدل على ذلك وهو ان ملكا كان متعبرا على بعض جلسائه وكان من عادته المزح معه فلما حضر ذات يوم أراد الممازحة فقال له لا مير ايس هو اوقته وأما الجوع في رأى انه جائع فانه يدل على التوبة ومن رأى انه جائع فأكل فان كان الاكل بشهوة وهو طيب فانه يدل على توبة مستمرة وان لم يكن الاكل طيبا فانه يتوب ولا يستمر وقال بعض المعبرين

الجوع يدل على الحرص وطول الامل الا ان يكون في رجاء الله تعالى فانه حصول توبة ومغفرة وقال جعفر الصادق رؤيا الجوع تؤول على أربعة أوجه تغير وحرص وذنب وطمع وأما الشبع قال ابن سيرين من رأى انه شبعان فانه يستغني عن الناس لمكنه يكون متهاونا في أمر دينه وقال الكرماني من رأى أنه بين الشبع والجوع وامره معتدل في ذلك فانه محمود وقال السالمي من رأى انه شبعان أو يرى فيه امتلاء من الطعام حتى لم يبق فيه سعة فان ذلك لغير أمره وسقوط حاله وربما دل على انقضاء أجله الا أن يكون فيه سعة فيكون مرزوقا في دنياه على السعة وقال أبو سعيد الواعظ الشبع يدل على المعاش وعود المال وأما العطش فانه يدل على تعب ومشقة وفساد في الدين والدنيا وقال الكرماني من رأى انه عطشان فانه يطلب أمرا ولا يدركه بحيث لا يكون الامر أصلا لقوله تعالى يحسبه الظمآن ماء وربما كان محتاجا الى النكاح وقال أبو سعيد الواعظ رؤيا العطش تؤول على وقوع خلل في الدين واذا كان ١٠٨ عطشانا وأراد أن يشرب من نهر فلم يشرب منه فانه يخرج من حزن لقوله تعالى ومن لم يطعمه فانه مني وأما الري فانه خير وذمة مالم يحصل منه تفرق لاحد الاعضاء وقال الكرماني من رأى انه ريان فانه يدل على السعة وقال أبو سعيد الواعظ من رأى انه يشرب ماء باردا اصابه مال حلال وقال دانيال رؤيا الري أحسن من العطش وأما الشرب من جميع انواع المشارب مع وضع كل نوع في اناءه والشرب من الابحر والانهر والعيون والآبار فجميعه مفصل في بابه وأما السعة قال الكرماني من رأى انه من اهل السعة والمال والقدرة والامن فذلك تغير أمره وسقوط حاله ووجوب يعالجه أو يكون ظالما فينتقم منه وقال أبو سعيد الواعظ الغنى هو الفقر فمن رأى انه غني فانه يفتقر وقال بعضهم رؤيا الغنى لأهل الدين والصلاح قناعة لقول عبد العزيز الدبريني شعر

وجدت القناعة أصل الغنى ... فصرت بأذاتها مستغنيا
وألبست من حلها خلعة ... فلا هي تبلى ولا تنثنى

وأما الفقر فانه صلاح في الدين وتباين في الحال وقال الكرماني من رأى انه من أهل الفقر وضيق المعيشة يزداد في تقربه ويحسن حاله وحال بيته من بعده وقال ابو سعيد الواعظ من رأى كأنه فقير نال طعاما كثيرا لقوله تعالى حكاية عن موسى رب اني لما انزلت الي من خير فقير وأما صوم الميت فانه يدل على السلامة لما تقدم ان رؤيا نفسه من أوساط الناس جيدة وأما التلفيق فهو وضع كل شيء مع ما يناسبه فمن رأى شيأ من ذلك فانه يكون مدبر أمور ويوقع ما يناسب بعضه ببعض وأما السماحة فلا خير فيها لانها من الامور الشنيعة ومن رأى انه يسمح على من لا يمكن حمل مثل ذلك به فانه يكون ناكرا للاحسان في رأى ان احدا يسمح له فالمعنى واحد وأما الالتماس فهو حصول ما يرجى وهو في الاصل ان كان مما يحب نوعه فضد ذلك وأما العداوة فانها تدل على المودة قال أبو سعيد

يمرض مرضا شديدا تذهب فيه دواه والعصار جل قوي يعتمد عليه ومن رأى انه يمشي على عصا فانه عزم على ركوب السفينة والعصا تدل على الامر والنهي والنصر على الاعداء وبلوغ القصد وان كانت العصا من جريد دلت على الخير بدوان كانت من لوز دلت على الزوال لما هو فيه من خير وشر وان كانت من خوخ ربما أوقع في دينه وربما دلت العصا على الحسنة أو السحر ومن رأى انه ضرب أحدا بعصا فانه يبسط عليه لسانه ومن رأى انه ضرب حجرا بعصا فانه ينفجر منه الماء فانه ان كان فقيرا استغنى وان كان غنيا ازداد غناه وربما كان رزقا هنيا وربما كانت العصا رجلا خبيث الدين لانها من خشب والخشب رجل منافق (علاوة) هي في المنام تدل على نقل الكلام وعلى قضاء الحاجة وربما دلت على خادم الدار (عجلة) تدل في المنام على تدبير عيش صاحب الرؤيا لانها مركبة من أشياء كثيرة وتحمل أشياء كثيرة وتنقلها من مكان الى مكان ومن رأى انه راكب عجلة وتحت يد العجلة رجال فانه يدل على أن صاحب الرؤيا يسوس قوما آخرين أو على انه يولد له اولاد خيار فان رآها من يريد سفرا فانه يدل على ابطاء السفر لثقله العجلة عز من سلطان أعجمي لمن ركبها أو ادراك شرف وكرامة ومن رأى انه متعلق بعجلة محمولا أو يتبعها فانه يتبع سلطانا ويتمكن منه بقدر استمكانه من العجلة ومن رأى انه راكب على عجلة تعمل الانعال وهي على غير هيئة المركوب فانه يصيبه هم وحزن (عجال) هو في المنام تدل رؤياه على السفر في البر والبحر والجمال بالخير والشر لمن يقصد ذلك وربما دلت رؤياه على السوق والتجار والجمال (عجلة) هي في المنام ندامة كما ان الندامة عجلة فمن رأى أنه يعجل في أمر فانه يندم فيه وان رأى انه ندم فانه يتعجل في أمر (عجل) هو في المنام ولد ذكر اذا ولدته بقرته أو وهب له وكذلك كل فرخ يوهب له أو يولد من أولاد البهائم والعجل المشوي أمان من الخوف لقصة ابراهيم عليه الصلاة والسلام والعجل ولد قابل للخير وربما دلت رؤياه على الهم والسهد والمعصية والخروج عن طاعة الله تعالى فاذا رأت انه امرأة بعجل من الذهب أو من اللباس دل على الفرح والسرور وربما دل ذلك على العنة والعجل السمين بشارة بالولد الذكر والنصر على الاعداء ومن رأى انه يأكل لحم عجلة أصاب مالا من رجل أو امرأة

الواعظ من رأى ان بينه و بين احد عداوة فانه يكون بينهما مودة لقوله تعالى عسى الله أن يجعل بينكم و بين الذين عاديتم منهم مودة وقال بعض المعبرين من رأى ان بينه و بين احد عداوة وهو يصبر فانه يدفع بالتي هي أحسن فانه يدل على ان ذلك الرجل يصير سديدا ناصحا في المودة لقوله تعالى ادفع بالتي هي أحسن فاذا الذي بينك و بينه عداوة كأنه ولي حميم وأما الاحسان فهو محمود خصوصا ان كان للعدو فانه تظفر به لقول بعضهم واذا المسي احتاط عليك بجناية * فاقتله بالمعروف لا بالمنكر

وقيل رؤيا الاحسان تدل على علو المنزلة والقوة في الدين بقدر ما أحسن وخلاصه من عذاب الآخرة وقال بعضهم من رأى انه محسن فانه يدل على اخلاصه في التوحيد والموت على الاسلام ومجازاته من الله تعالى بالجنة لقوله تعالى هل جزاء الاحسان الا الاحسان وأما التقوى فانها السبب الاقوى قال بعض المعبرين رؤيا أهل التقوى خير فمن رأى انه سلك طريقا شيء من ذلك فانه يسلك الطريق الحميدة ويكون الله تعالى معه في جميع أحواله لقوله تعالى ان الله مع الذين اتقوا والذين هم محسنون وأما المعصية فتعبيرها فساد ذلك وربما دلت رؤيا من يرتكب شيأ من ذلك على خلل الامور وانعكاس الاحوال الا ان يكون من أهل التقوى وتعبير رؤيا بالضد وأما السكينة فانها مودة لانها من السكون وربما دل على السكنى وعدم الحركة فيما لا يحصل به نتيجة وربما دلت على الضد وأما الجربان والعدو سواء كان راكبا أو ماشيا فانه يدل على الحرص والطمع فان رأى انه وقف من جريه أو عدوه فانه تنوع لا يميل الى الطمع وقال الكرماني من رأى انه يعدو أو يجري وعرف الامر الذي يطلبه فانه يدركه عاجلا ويظفر به فان كان راكبا فانه يدل على تجديد سعر وقيل ان قوي السفر ورأى ذلك يتعوق عنه وأما المشي وسلوك الطريق فيؤول على أوجه قال الكرماني من رأى انه يمشي أو تمشي به دابة ويدار ويدان انه معرور شرف ومن رأى انه يمشي في تراب فانه يحصل مالا عاجلا وان مشى في رمل فانه في شغل شاغل وان مشى على شوك وآلم فانه يصاب في بعض اهله ومن رأى انه يمشي في طريق فاسد اجتهد فانه على مناهج الحق والدين وشرائع الاسلام وربما دل على صلاح نفسه في دين أو دنيا ومن رأى انه ضل عن الطريق أو زاغ عنها فانه يضل عن الحق ومنهاج الصواب في دينه أو دنياه وربما دل هي الطريق فان أسباب الطريق بعد ماصل أسباب صلاح نفسه وان لم يصب الطريق تعسر ذلك عليه ومن رأى انه متحير في طريقه فانه متحير في طلبه وصلاح نفسه ومن رأى انه في طريق مختلف لا يهتدي اليه فانه على بدعة في دينه او هي طالب هذر من أمره فان انفتح له الطريق أصاب رشدا ونال طلبه ومن رأى انه سلك طريقا مظلما فانه ضلالة في دينه ومن رأى انه يخرج من ظلام الى نور فانه يخرج من

ومن رأى انه حل بحلا أو عجلة وأدخل منزله فانه يصيبه هم غالب (عنز) من رأى في المنام انه أصاب عنزا فانه ينال جارية أو امرأة فاسدة الدين زانية فالمعان منها الغنيمات والجواري الفقيرات وكل منهن خصب وخير ودعة ومن وجد عنزا فانه ينال سعة رزق وخصبا وخيرا ومن رأى من النساء عنزا دخل دارها دخل عليها العقرسنة والعنز امرأة ذليلة أو خادمة عاجزة عن العمل لانها مكشوفة السر كالفقيرة ويدل أيضا على السنة الوسطى (عنقاء) هي في المنام رجل رفيع مبتدع لا يحب أهل الملة فمن رأى ان العنقاء تكلمه رزق مالا من قبل الخليفة وقيل انه يصير وزيرا وان رأى ان العنقاء ألقت اليه شيأ فانه يرزق من عند الله تعالى رزقا على يد ملك ومن رأى انه ركب العنقاء فانه يعلو ويغلب ملكا لا يكون له نظير فان اصطادها فانه يمكر برجل كذلك فان باعها فانه يظلمه فان اصطادها من غير حيلة فانه ولد ذكر شجاع ومن رأى انه أصاب العنقاء تزوج امرأة جميلة حسناء والعنقاء جميلة حسناء واخبار غريبة واسفار بعيدة وربما دلت على الهذر في الكلام بالصحيح والسقيم (عقاب) هو في المنام رجل قوي صاحب سلطنة وبطش شديد مهيب صاحب حرب لا يأمنه قريب ولا بعيد فان وقع العقاب على سطح دار رجل أو رآه في عرصتها فانه يملك الموت ومن رأى انه أصاب عقابا فانه يخالط ملكا ذا بأس ان أطاعه وان خالفه كان منه على رجل وفرخه ولد شجاع يخالط السلطان ومن رأى ان عقابا ضربه بمخلبه نالته شدة في ماله ونفسه ونال أهل تلك المحلة مصيبة ومن أكل لحم العقاب فانه رجل صاحب حرص وطلب والعقاب سلطان خامل الذكر يهلك على يديه ناس من السلاطين ومن رأى عقابا على شجرة نال خيرا وبركة ونعمة وان رآها تطير طيران استواء ظفر بجميع اعدائه ومحاربيه ومن رأى عقابا قائما على صخرة أو على شجرة أو على مكان عال فهو دليل خير ان يريد أن يبتدئ بعمل شيء ودليل ردى ء لمن كان خائفا من شيء أو كان مسافرا ومن رأى عقابا ساقطا على رأسه فانه يموت ومن رأى انه ركب عقابا فانه يدل في الاشراف والملوك والاغنياء على موتهم وفي الفقراء دليل خير على انهم يصيرون الى قوم ذوي يسار وينتفعون منهم بمنافع كثيرة ودليل فيمن كان في سعر على رجوعه من سفره ومن رأى ان العقاب يتهدده دل على

الضلالة الى الهدى ومن رأى انه يمشي في طريق فاعترض له ما يحول بينه وبين الطريق من حيوان أو سبع أو نبات فانه يدل على بلوغ آخر أمره ومطلبه واستقامة الطريق استقامة الدين ومن رأى انه يمشي في الطريق فلا يتعب فانه يدل على خلاص حقه من يتعين في سهولة فان تعب يكون خلاصه بصعوبة ومن رأى ان احدا استدله من الطريق المستقيم الى غيره فان كان له على أحد دين فان المديون يحتال عليه ويوفيه فان لم يكن له دين على أحد فانه يغويه الى المعصية والخطأ ومن رأى انه يمشي في طريق مظلم واشكل عليه الطريق وهو يعتقد انه على الاستقامة فانه يرجى له الهداية ومن رأى طريقا متشعبا وهو لا يدري الى اي يذهب فانه يتحير في دينه ويصاحب من لا دين له ومن رأى انه سالك في طريق ثم مال عنه بقصده فانه يحتال على عدوه ويخدعه ومن رأى انه كان سالكا في طريق ورأى ذابا فرجع بسببه فانه يرتكب ما يحصل به نقص في دينه ومن رأى انه سالك في طريق ورأى امرأة قبال على الطريق ... قال الذابا تكون قد خدعته ومن رأى انه يمشي في طريق مخيف بالظن فانه يبتدع في دينه ويكون مغرورا في شغله ومن رأى انه أضل رجلا عن طريقه فانه يدل على فساد دينه لقوله تعالى وقد خاب من دسها وقال بعضهم من رأى انه تاه عن الطريق فربما يضرب فان رأى ان أحدا دله على الطريق فانه يدله ويوضح له ما اشكل عليه لقوله بعض الشعراء

ان الغريب كذا في ظلمة ان لم يقده فانه لم يهتد

وقال جعفر الصادق رؤيا الطريق تؤول على خمسة أوجه دين ومراد وفعل حسن وخير وبركة وراحة واما السقوط فمن رأى ان أحدا اسقط عليه فانه يظهر به مدره ومن رأى انه سقط من مكان عال مثل الجبل أو الحائط وما شبه ذلك فانه يدل على عدم اتمام المقصود ومن رأى انه سقط من ضربه فانه حصول مصيبة وان زل قدمه فكذلك وقال الكرماني من رأى الجزارة انه خر على وجهه فان لم يتوب عن الجحود فلا خير فيه وان كان في خصومة أو حرب أو نازعه فلم يقاومه ومن رأى انه سقط من سقف أو حائط أو شجرا جيل او نحو ذلك فان الامر الذي هو فيه لا يتم له ولا ينال منه ما يريده ما دام في ذلك عليه ولا يتم له ما يريده ولا ينال منه ما يريد وقد يدل السقوط على دخوله في دينه على انهما كه في المعاصي والاعمال المضلة ومن رأى انه سقط في مهوى أو روضة وما شبه ذلك وكان بسبب دخل خيرا أو كان فاسدا فانه يدل على ترك الذنوب والمعاصي والانزجار عن البدع والاهوال وقال أبو سعيد الواعظ من رأى انه سقط فانه ليس بمحمود واما الصعود فما كان منه الى السماء فقد تقدم الكلام عليه في بابه وفصلنا كذلك يأتي لكل شيء في بابه واما تعبير الصعود جملة فالمرء كل مستويا فهو محمود واما الهبوط فقد تقدم الكلام أيضا فيه اذا كان من السماء وربما كان قبل قيامة الدنيا مع زيادة الدين فان النبي عليه السلام هبط بعد ان عرج الى السماء ولم ينقص من

تهدد يكون له من رجل كبير ومن رأى عقابا يأتي منه ويعطيه شيئا أو يكلمه بكلام يفهمه فان ذلك دليل خير ومنفعة ومن رأى ان امرأته ولدت عقابا فانها تلد ابنا يكون جنديا أو كبيرا في قومه أو رئيس قوم كبيرين أو ملكا وان رأى العبد عقابا يدل على موت مولاه ومن رأى عقابا آخذا أحشاءه بمخالبه وأظهرها في محفل من الناس فانه يكون له ابن يصير مشهورا وذا ذكر في مدينته بالخصوص والناظرون اذا رأوا عقابا نالهم عقاب ومن رأى انه احتمل عقاب وطار به عرضا فانه يصير سلطانا شريفا أو يسافر سفرا بعيدا ومن رأى انه يقاتل عقابا فانه ينازعه سلطان أو ذو سلطان ويدل العقاب لمن هو في الحرب على النصر والظفر بالاعداء لانها كانت راية النبي صلى الله عليه وسلم وربما دل على المال الجزيل والارباح لما يخلفه من رياشه للسهام والمؤنث منه نساء خواطئ وصغاره أولاد من الزنا (عقعق) هو في المنام رجل منكر لا أمانة له رديء ولا يألف أحدا ملعون محتقر يلقى العلماء وربما كان صاحب مال ومن كلمه العقعق فانه يأتيه بخبر فاسد له ومن رأى انه أصاب عقعقا فانه يصيب رجلا غادرا فاسقا ومن رأى انه طبخ عقعقا فانه يبالغ أمر الايتم له (عندليب) هو في المنام رجل ذاري أو مطرب أو امرأة لطيفة بديعة الكلام ومن كان سلطانا ورأى في قفصه عندليبا حسن الصوت فان وزيره حسن المشورة كامل التدبير (عنكبوت) هو في المنام امرأة ما وقد تهجر فراش زوجها ومن رأى عنكبوتا فانه يرتبط رجلا عابدا صحيحا مترائيا وقيل العنكبوت رجل ناج وقيل هو رجل عابد زاهد فمن أصاب عنكبوتا أصاب رجلا عابدا زاهدا ومن رأى بيت العنكبوت نسجها ضعيف ومن لقوله تعالى ان أوهن البيوت لبيت العنكبوت والعنكبوت يدل على المرأة العمارة ويدل على معرفة النسج والحياكة ومن رأى العنكبوت ساقطا من السقوف فذلك دليل على شدة الفقر (عقرب) هو في المنام يدل على الهم والنكد من سبب النمام الذي لا يسلم أحد من يده ولا من لسانه وربما افتتن بي يشبه العقرب يصدقه أبدا في الشر والعقرب رجل غمام بين الناس والعقرب يدوم عرابه ومن رأى أنه اتخذ عقربا بيده والعقرب على امرأته فانه يأتي امرأته في دبرها وان سب العقرب على الناس فانه لوطي والعقرب

شرفه بل زاد شرفه واذا رأى الهبوط من شيء ذلك باق ما يدل عليه كل شيء الى بابه وأصله وقال بعض المعبرين أكره الهبوط لما حويته مرارا فلم أجده محمودا وربما كان صعدا وهبوطا من القوة وأما الانتكاث فانه يدل على التهاون بالامور وربما دل على الرياسة لانه من شأنهم وأما الزاق لا خير فيه سواء وقع أو لم يقع وقال بعض المعبرين من رأى انه زلق ووقع اصابته مصيبة وان لم يقع أصابه هم وغم وأما القيام فهو نهوض الامر قال بعض المعبرين من رأى انه قام لامر فيه دلالة على الخير فانه ينهض لامر يحصل منه لنجدة ان رأى ضد ذلك فتعبيره ضده وأما القعود قال بعض المعبرين أحب القعود على ما كان مرتفعا وقد حويت ذلك مرارا وقال ابن سيرين في المعنى عجبت لمن يعلوا على الارض أعلى كيف لا يعلو اذراها خصوصا ان كان على ما يحسن القعود على مثله في اليقظة ومن رأى انه قعد على الارض فانه ثبات في أمره واما الهدية قال الكرماني من رأى انه يهدي هدية لاحد وكان نوعها محبوبا فهو صلاح للفاعل والمفعول وكل ينال من صاحبه ما يريد

الجرارة كذلك الا انها أشد عداوة وأعظم امرا ولكنها اذا سلمت تظفر وقيل العقرب الجرارة مال يصير اليه وقتله مال يخرج من يده وهو صائد اليه راد مخ العقرب فضل يصير اليه ولا بقي في يده وان ضربته العقرب فان العدو يغتابه ويناله مكروه بقدر ذلك واحتراق العقارب في منزله موت اعدائه والعقرب في سراويله عدو يداخل امرأته ويغير بها فليحذره فان أكل لحم عقرب مطبوخا أو مشويا فانه ينال مالا من عدو غنام مثل ميراث حلال وان كان نيئا فانه حرام فان بلع عقربا فانه يدخل على حرمته عدو ويدخل عدوه في سره وان رأى في قصعته او حانوته عقربا فانه عدو وهم في معيشته وكسبه وان رآها على فراشه فانه عدو وهم في أهله وان رأى في بطنه عقارب فهم اعداؤه من عياله وان خرجت من دبره فهم اعداؤه من اولاد أولاده او عداوة تقع بينهم ومن أكل عقربا نيئا اغتاب واذا شوى وأكل كذلك كل حيوان يأكل لحمه نيئا والعقرب يدل على رجل يظهر ما في قلبه على لسانه ولا يعرف صديقه من عدوه والعقرب عدو ضعيف الهمة مغتاب وان رأى العقرب الا انه لم يلدغه وهو خائف منه فانه يغتابه العدو يقع فيه ان كان غير خائف منه فهو عدو ولكنه لا يغتابه ولا يصيبه منه مكروه ومن رأى انه قتل عقربا فانه يظفر بعدوه ومن رأى ان بيده عقربا يلدغ الناس فانه ان يغتاب الناس ويقع بعضهم على بعض غيبة ومن رأى شبيه العقرب وليس بعقرب فانه رجل يظنه عدوا وليس بعدو ورشوكة العقرب لسان الرجل الغمام (علق) هي في المنام بمنزلة الدود الذي يأكل جسد الانسان وهم عياله وأولاده ومن رأى علقة خرجت من أنفه او ذكره او دبره او بطنه أو فمه فان مرأته تسقط ولدا قبل كمال حمله والعلق تدل على الاعداء لاخماء (عصفور) هو في المنام رجل صاحب هوى وحكايات يشغل الناس منه ويدل على ولد ذكر ومن رأى أنه ذبح عصفورا ولد له ولد ضعيف خيف عليه الموت وقيل العصفور يدل على رجل خاصم كثير المال ذي رياسة تحتال في الامور والعصفور يدل على امرأة حسناء وأصوات العصافير تدل على كلام حسن او دراسة علم والعصافير الكثيرة أمر ال بلا تعب لمن حواها في المنام وتعبير العصافير بالاعيان ومن رأى ان بيده عصفورا ينال عشرة دنانير والعصفور رجل عظيم القدر في رأى انه أصاب عصفورا ارمله

وان كان نوع ذلك مكروها فانه ينال كل منهم من الآخر ما يكرهه وقيل من رأى انه اهدى اليه هدية فانه يتزوج امرأة طيبة ومن رأى انه أهدى اليه هدية من شيخ أو عجوز فانه محمود وان كان من شاب أو شابة بخلافه وقال بعضهم من رأى انه أهدى لاحد هدية فردها عليه فانه يدل على حصول كلام يتهم بما يكره منه وربما كان بر جوهر شيأ وأما الحبة قال أبو سعيد الواعظ من رأى انه وهب لاحد هبة فانه يتفضل عليه الاهبة العبد فانه يرسل اليه عدوا وأما اللحاجة فانها غير محمودة وقيل انها فرار فمن رأى كأنه بلج في امر فانه يفر من امر هو فيه كائنا ما كان من ولاية او رياسة او تجارة او صناعة او خصومة واما المصالحة فهي محمودة قال ابو سعد الواعظ من رأى انه يدعو غيره الى مصالحة من غير تقاض فانه يدعوه سالا الى الهدى ومصالحة المسريم على شرط المدل نيل خير لقوله تعالى والصلح خير واما الاستعارة في امر يطلب فاسده كشفه فمن رأى انه يخبر احدا فانه يقدم ان يفهم ما يريد فتعبيره في ذلك ما يظهر منه شيأ وأما الاستعارة في النوم قال بعض المعبرين من رأى انه يستعير احدا شيأ فانه يأمنه على أمانة له عليه والسلام للاستشارة في النوم والاستراق السمع بالسمع محمود وقيل انه يكتسب مالا ينبغي له ورمادل على حصول ما يكره وقال بعضهم استراق السمع يدل على اربعة اشياء وذكر فيه معصية وسماع امر مكروه واما الانتظار قال بعض المعبرين انه هم وغم في رأى في ذلك ما يصلح فانه يدل على الامر بالرار رأى ما يكره فانه يدل على ذلك وقال بعض المعبرين من رأى انه ينتظر امرا فانه يكون طويل الامل واما الاشتياق فانه يدل على الفرار ورمادا على فراق محبوب القول بعضهم وفي اشتياق الوصول الذي [illegible] بأنوار السعادة دنيا واما بعضهم فانه دال على انه وقد رأى انه آتى ببرهان على شيء فانه في خصومة مع انسان وتكون الحجة على خصمه انه ان قال هاتوا البرهان كان صادقا واما الاستدلال فانه يدل على

فانه يستدل به على رجل عظيم القدر وكذلك من رأى انه استاذ ومن رأى انه ذبحه فانه يظفر بما اراد من ذلك الرجل ومن رأى انه نتف من رأسه او كل من لحمه فانه يصيب من ماله وان كانت التي فعلت ذلك امرأة كان ذلك من امرأته او ابنته ومن رأى انه ذبح عصفورا فانه يفتض بكرا ومن رأى انه اصاب عصفورا فانه يصيب رأس ايتام الرجال العظام ومن رأى ان في يده او في فمه عصفورا طار ولم يعد اليه فولده المريض يموت ومن رأى انه يضبط عيون العصافير فانه يخدع الصبيان ويمكر بهم ومن رأى انه اصاب فراخ العصافير فانه يصيب اولادا كثيرة ومن رأى ان عصفورا دخل في سلته فان كان له طفل فانه يسقط في بئر ومن رأى انه ملك عصافير كثيرة فانه يتولى على ولاية على قوم فيسيم اخطارا والعصافير تدل على الاجتماع والالفة والمحبة مع الاهل والاقارب في الافراح وربما دلت على الاجتماع في المعاصي والمزعجة والتفرقة (عش) هو في المنام دار من دل الطير عليه وربما دل العش على الزوجة واهله الذي يقف العبارة في هذه ورؤيا العش للمرأة الحامل ولادة والوش ما يكون في شجرة فاذا كان في حائط او كوة او بمنزل فهو رزق (عشاء) هو في المنام دليل على الاحتيال والكذب وقيام الفتنة والغرر لقوله تعالى وجاؤا اباهم عشاء يبكون الآية وربما دلت رؤيا العشاء في المنام على التسبيح والذكر لقوله تعالى وسبح بحمد ربك بالعشي والابكار (عمود) هو في المنام الدين فمن رأى انه نزل من السماء عمود فان الله تعالى يمن عليه بسلطان عادل رفيق سليم ومن رأى انه ضرب بعمود او ضرب به فانه كلام يعبر بالضاربة المضروب فان جرحه به فانه يدخل عليه مضرة وقيل من رأى انه ضرب بعمود فان كان عبدا بيع واخذ ثمنه وان كان مولى ضاف عليه ان يؤمر ويباع كما يباع العبد ومن رأى انه استند الى قاعدة عمود او اشتراها او وهبت له فانه يستند الى عجوز او يتزوج امرأة مسنة لقوله تعالى والقواعد من النساء والعمود من يعتمد عليه ويستند اليه ومن رأى ان عمود القمال من مكانه فان كان والبا فان عامله قد مال الى الخلاف والنفاق والخروج عن طاعته وان كان عاملا فان سلطانه يتغير ويميل عليه ويظهر له ما يكره وان كان عبدا فرهه سيده وربما باعه والاعمدة تدل على رجال يعتمد عليهم في دفع المحذور ومهمات الامور ومن رأى انه ملك اعمدة او رأى نفسه من الاعمدة فان

[illegible] الميتتان كما تقدم واما الثبور فلا خير فيه لانه مذموم في القرآن لقوله عز [illegible] كان
رجل اخبارا عن الكافرين لا تدعوا اليوم ثبورا واحدا وادعوا ثبورا كثيرا واما التهاون فلا خير فيه في جميع الاحوال لقول الشاعر ومن تهاون في مصالح نفسه * عنت عليه ثعالب وفهود وأما التهاون بالكفار فمحمود والتهاون بالمؤمن مذموم فمن رأى أن احدا تهاون به فانه يظفر عليه وأما الثناء فعلى وجهين ان كان من صديق فهو محمود وربما يحصل من قبله خير وان كان من عدو فهو استهزاء به وربما تنقلب العداوة مودة وأما المتناول فان كان من غيره لم يكن المدفوع له حسنا فهو خير ونعمة وان كان ملموما ناباه النفس فضد وان تأول هو شيأ لغيره فتطير ذلك وأما الفراسة فاما ان تكون حسنة فمن رأى ان احدا يعرسه فانه يأمن وان عرس احدا فانه يرزق الجهاد وقيل الخارس والعروس يكونان آمنين من شر الشيطان وكيده وأما الحلف اذا كان صدوقا فيه فانه ظفر وقول حق وربما كان رياء في العبادة والمحبة لله تعالى وان كان كذوبا فيه فيدل على الخذلان والذلة وقيل

[illegible] الشيخ مجهولا ينال [illegible] بسببه رياسة وأما تزكيته [illegible] الكهول فقفر ومن رأى انه

ربط [illegible] وقال الكرماني من رأى انه يعد عددا من الاعداد فكان ينتقل عدد آخر بلا فاصل واحد توحيد وايمان بالله عز وجل والاثنان أو ان أو شاهدا عدل على تصديق الرؤيا والثلاثة وعد صادق لقوله تعالى الا ثلاثة أيام ذلك وعد غير مكذوب والاربعة دعاء مستجاب ومال مجموع وربما يكون تزويجا والخمسة دلالة مقبلة وربما تكون خمس صلوات فان نقص منها شيأ فهو نقصان في الصلاة وقال أيضا عدد الواحد مبارك والاثنين خلاص من بلاء ظفر على الاعداء لقوله تعالى ثاني اثنين اذ هما في الغار والثلاثة ليست بمحمودة والاربعة مباركة وخبر لقوله تعالى ما يكون من نجوى ثلاثة الا هو رابعهم ورؤيا الخمسة بعيدة حميدة وأما الستة فهي فعل شيء فيه نتاج لقوله تعالى خلق السموات والارض في ستة أيام وربما كان كلاما حسنا يقيمه صاحب الرؤيا أو تمام أمر أو الفراغ من شيء وأما السبعة فليست بمحمودة لقوله تعالى لها سبعة أبواب وقيل زين أو بيع وربما دلت على الهم في تلك الايام لها وقال بعض المعبرين ١١٤ ان رأى ذلك امرأة وهي حبلى فانها تخلص لان المطلقة اذا ولدت اقامت سبعة أيام وأما الثمانية فليست بمحمودة لقوله تعالى سبع ليال وثمانية أيام حسوما وقيل يتقرب من سلطان او رسل كبير وقال بعض المعبرين ان كان العدد على جماعة معينة وهم عن يشك فيهم فانهم كذلك لقوله تعالى سبعة وثامنهم كلبهم وأما التسعة فليست بمحمودة لقوله تعالى تسعة رهط يفسدون في الارض وقيل بيان يجتمع على الاعداء لقوله تعالى تسع آيات وقال بعضهم ان رأى التسع في دينه ضعف فربما دل على ارتداده الى الرافضة وأما العشرة فانها مباركة وحصول مراد دنيوي ودنيوي لقوله تعالى وأتممناها بعشر وقوله تعالى تلك عشرة كاملة وقيل تمام وكمال في الامور وأما الحادي عشر فهو حصول مراد لقوله تعالى اني رأيت احد عشر كوكبا قيل احزان وأما الثاني عشر فانه تأخير في حدود المقصود ثم يحصل فيه بعده لقوله تعالى ان عدة الشهور عند الله اثنا عشر شهرا وقيل سنة شمسية وأما الثالث عشر فليست بمحمودة لانه نقص أيام الاشهر وعقد أيام مشكلة وأما الرابع عشر فانه يحمد فيه حصول مراد وقيل فرج بعد شدة وأما الخامس عشر فانه عدد تمام المقصود وقيل خروج من شدة الى قضاء وحصول وخصب وانصاف وأما السادس عشر فانه يدل على حصول مراد بطول المدة وقيل تمام أمر وأما السابع عشر فانه يدل على رجوع ما خرج منه في فساد وما فيه محمودة وقيل يجيء اتمامه وأما الثامنة عشر فليست بمحمودة وقيل انه دال على الملك والرئاسة وأما التاسع عشر فانه يدل على الرئاسة مع الناس لقوله تعالى عليها تسعة عشر وقيل اهوان سامعون مطيعون وأما العشرون فانه دال على الاعداد وحصول مراد لقوله تعالى ان يكن منكم عشرون صابرون يغلبوا مائتين وأما الثلاثون فتدل على انه ان كان له صبي محموم ينفعل بسرعة ويأمر بعد وده لقوله تعالى وحمله وفصاله ثلاثون شهرا

منها وسوادها يعبر بما يدل على الضلالة والرجوع عن الطاعة الى المعصية وربما دلت الاعقاب على العقاب ان لا يتم وضوءه ولا يديم بالماء أعضاءه قال عليه السلام ويل للاعقاب من النار ومن رأى انه عقد رسن مكروه فانه يسعى في عمل يندم عليه (عجز) هو في المنام مال امرأة الرجل فان كان كبير الامر انه نال مالا ومن رأى عجزه كبيرا فانه يسود بمال امرأته ويصيب من ذلك خيرا ومن رأى رجلا كشف له عن عجزه فانه يطعمه دسما وينال منه منفعة ثم يشرف على ادبار فيا وان رأى دبره فانه نال منه ادبارا وان كان مجهولا فانه ينال ادبارا من حيث لا يشعر ومن رأى انه يسحب على بشره أو بوله فانه يضطر (عورة) من رأى في المنام انه انكشف ثيابه عن عورته فظهرت فانه يهتك ستره ومن رأى عورته مكشوفة وهو يمشي من ذلك فانه يقع في خطيئة ويشتهر بها عند وان رأى ان عورته ظاهرة وهو لا يستحي من ذلك ولا يلتفت اليها أحد فانه يسلم من أمر هو فيه من كرب او مرض وان كان مديونا قضى الله دينه وان كان خائفا أمن (عاق) هو في المنام ابن الرجل أو شريكه أو أجيره أو من يقوم مقامه واذا طالت العراقيب فانه يدل على طول الاعمال ويدل في المحبوسين على طول اللبث في الحبس وقيل يحتمل ان يكون لطول القيود وان رأى أن في عاتقيه علة فانه يدل على مرض الاخوة وعشرتهم والعاتق يدل على ما يتحمله الانسان من وزر او ما يحمل عليه من زاد او حمل فان رأى على عاتقه حملا ثقيلا كان ذلك دليلا على حمل الاوزار (عنق) هو في المنام محل الامانة فمن رأى ان عنقه غليظ فانه ينال من الامانة وان رآه في رقة فانه يظلم عاجزا بحسب ما يحمل من الامانة ومن رأى في عنقه حية ملوية فانه لا يزكي ماله وان رأى الامام في عنقه غلظا فانه يزداد في عدله وقهره لاعدائه ومن رأى في عنقه رجلا عد أساء في المعاشرة أو في أداء أمانة ومهما يرى في العنق من السلاح أو العقد فانه دين تلتزم عليه ومن رأى عنقه ضرب بالسيف دل على انه ان كان مريضا وان ضرب عنقه صبي أمرد فانه يموت لان الصبي الامرد يشبه الملك ومن ضرب عنقه وهو مهموم فرج الله همه وان كان عاصيا عتق وان كان عليه دين وفاء وتخلص منه وكذلك المسجون يخرج من السجن وان عنق محل الولاية والشهادة والوصية

وأما الاربعون فكناية عن أمر وعبرة وذلك لقوله تعالى محرمة عليهم أربعين سنة وأما الخمسون فليس بمحمود وقيل تمام عمر صاحب الرؤيا وأما الستون فليس بمحمود فانه لزوم كفارة لقوله تعالى أو اطعام ستين مسكينا وقيل سفر لقوله تعالى فعدة من أيام أخر وأما السبعون فحصول حاجة بتأخير وسعي وطول خوف من سبعة أملاك ان كان العدد شيئا مزيدا وعلى أنه غير محمود لقوله تعالى ثم في سلسلة ذرعها سبعون ذراعا وقيل استغفار وتعلق لمن لا خير فيه ولا يغفر الله له لقوله تعالى ان تستغفر لهم سبعين مرة فلن يغفر الله لهم وأما الثمانون فتهمة بزنا ويخاف عليه من حد القذف لقوله تعالى فاجلدوهم ثمانين جلدة وقيل اجتماع وبركة وأما التسعون فتدل على ان نسوة من الاكابر يخطبونه ويحصل له بهن منفعة وان كان من أهل الولاية يحصل له ذلك لقوله تعالى تسع وتسعون نعجة وقيل ضيق وعسر وأما المائة فظفر على الاعداء وحصول مراد لقوله تعالى

ان عقد له مائة من الحبوب دل على تهمة بزنا لقوله تعالى فاجلدوا كل واحد منهما مائة جلدة ومن رأى

والزكاة والدين الذي يتعلق به فرأى أن عنقه لج سمين لائق يبدنه دل على منصب جليل يتطاول بعنقه فيه بين الناس وان كان شاهدا كتب بوجه لائق بما هو بصدده وان كانت عنقه وديعة خلصت من عنقه أو وصية أو أدى زكاته أو أدى ما عليه من الدين أو بالعكس أو رأى في عنقه دما مسيلا أو قيحا أو دما سائلا فانه يدل على اشتغال ذمته بما ذكرناه وهو متعلق بعنقه وان رأى في عنقه كتابا دل على أنه مشغول الذمة فيما بينه وبين الله تعالى وان رأه في عنقه فالدال ذلك على النار وما يقرب اليها ويدل حسن عنق الميت على البراءة مما ذكرناه كما أن حسن عنق المسافر دليل على قدومه سليما وعنق النساء يدل على ما يجلبانه فيه من ملاءة أو غيرها وكذلك عنق الصغير ومن رأى في عنقه حبلا أو سلسلة من ذهب أو فضة دل على الفضل والعلم والقيام بالحق وان رأى النبي صلى الله عليه وسلم قد ربط في عنقه زنجير من ذهب أو فضة وقد يدل على قضاء الدين والشفاء من المرض ومن رأى عنقه ليس بطويل ولا قصير فان كان صبيا يخلق حسن خلقه وان كان شجاعا ازدادت شجاعته وان كان رديء الطبع صار كريما والعنق والعاتقان موضع الامانة والدين فالعاتقان من أمانات النساء والعنق من أمانات الرجال ومن رأى طائرا على عنقه فان كان أسض ذهب همه وان كان أسود فهو همل جميع ومن رأى في عنقه معصما فهو القيام بالعبودية والحق بتراقيا العلم وتلازة القرآن (عشاق) من رأى في المنام انه يعانق حبيبا فانه يخالطه مخالطة ويواصله على قدر طول العناق وبقدر ذلك تكون له منه المحبة وان عانق ميتا أو خالطه شد لطخ فيه فان طال حياته ان عانقه حيا والتزمه فانه يموت لان المعانقة خفية والالتزام يدوم ومن رأى انه يعانق المرأة فانه معانق لدنياها لا لآخرته (عشق) هو في المنام بلاء فمن رأى انه عاشق ابتلي والعاشق هو المشتاق الى مرآة يحبور والحب في القلب فتنة لصاحبه فان رأى في قلبه منتنة فهو حب وان رأى انه عمل عملا يهجر به قلبه فيه قبيح فعلا ليس له نهاية وان رأى رجلا قال له انى أحبك فهو يبغضه ومن رأى انه يضي قلبه شهوة يريدها ولا يمنعه مانع فانه ينال كل بلاء ويفسد قلبه والعشق هم وحزن فمن رأى انه عاشق نال هما وحزنا لان العشاق مهمومون محزونون والعشق يدل على الطهارة لانه لم يفسد رجل عشق

لحصول خير وبركة وراحة ومعيشة لقوله تعالى في كل سنبلة مائة حب وقيل يعدم على جماعة وأما المائتان فلا عدم ظفر على العدو لقوله تعالى يغلبوا مائتين وربما دل على تهمة بزنا لقوله تعالى فاجلدوا كل واحد منهما مائة جلدة وأما الثلاثمائة لحصول مقصود في مدة مديدة لقوله تعالى ولبثوا في كهفهم ثلثمائة سنين وأما الاربعمائة فظفر على الاعداء لقول النبي عليه السلام خير السرايا اربعمائة وخير الجيوش اربعة آلاف وأما الخمسمائة فتعرف الامور وأما الستمائة فقرب وحصول مراد وأما السبعمائة فحصول بناء وولد ولبن يحصل في آخر عمره خير وأما الثمانمائة فتدل على حصول ظفر وقوة وأما التسعمائة تدل على ظفر الاعداء عليه وأما الالف

لحصول قوة وظفر ونصرة لقوله تعالى وان يكن منكم الف يغلبوا الفين بإذن الله وأما الالفا فليسا بمحمودين وأما الثلاث آلاف فانها تدل على حصول ظفر وقوة لقوله تعالى ثلاثة آلاف من الملائكة مسومين وأما الاربعة آلاف فانها تدل على حصول نصرة وظفر وأما الخمسة آلاف فتدل على البركة وفرح لقوله تعالى خمسة آلاف وأما الستة آلاف فانها تدل على الظفر وحصول المراد وأما السبعة آلاف فانها تدل على توسط حاله بين حالة [illegible] وأما الثمانية آلاف فانها تدل على انتظام وأما التسعة آلاف فمحمودة وأما العشرة آلاف فانها تدل على حصول الظفر والنصرة وأما العشرون الفا فانه يغلب ويظفر على أعدائه وأما ثلاثون الفا فانه يدل على حصول ظفر بعده دولة طويلة وأما الاربعون الفا فانه يدل على النصرة وأما الخمسون الفا فانه يدل على تعب ومشقة توفر الله تعالى له بتدبيره لكن مقداره خمسين ألف سنة وأما الستون الفا فانه يدل على حصول مراده بتعب وأما السبعون الفا فانه يدل على المغفرة والنصرة وأما التسعون الفا يحصول الظفر لاعدائه وأما المائة الف وأكثر فحصول المآرب لقوله تعالى وارسلناه الى مائة الف او يزيدون ومن رأى انه

يعد عددا كثيرا يكفه فانه يندم على نفقة ينفقها الا قوله تعالى فاسع بقلب كليم وقال بعض المعبرين من رأى انه يعد عشرة آلاف
يعدها فان كان ممن يتقلد منصب امرية فانه يتسلسل له ويكون اميرا بقدر عدده مثلا ان عد عشرة فهو امير على عشرة وان عد
اربعين فيكون امير اربعين وان عد مائة يكون اميرا مائة في المشهور وان عد مائتين او الوفا فهو عادل على كفالة او مقدمة على
جيوش وان عد قليلا لا تكون الامارة ما بينهم واما ان كان ممن يقتضي مناصب دينية فانه محمود وله وثبات في حكمه لان العدد
لاصحاب ذلك لا يكون الا لمستقر الولاية وان كان من اصحاب المناصب الدنيوية فانه يدل على جمع المال وكثرة الحساب والعدد من
حيث الجملة بجميع الناس محمود الا ان يكون عليه مطالبة واما ان تزوج فمن رأى انه في مزوجة فانه يلعب بدينه وربما دلت
المزوجة على الزيتان واما اللوم في رأى انه يلوم غيره على امر فانه يفعل مثل ذلك ويستحق اللوم لما قيل في المعنى

كم لائم تلام وهو ملام ومن رأى انه يلوم نفسه على امر فانه يدخل في امر مشوش يلام عليه ثم يذهب الله عنه

ونسبه لقوله تعالى ان النفس لامارة بالسوء الا ما رحم ربي واما الباب فيدل على المحبة لانه لا يحتجب الا من يحب لقول بعضهم وما عني الا على من أحبه وليس على من لا يحب عتاب وأما اجتماع الشمل فهو دليل الزوال لقوله تعالى حتى اذا أخذت الارض زخرفها وازينت وقال بعض المعبرين رؤيا اجتماع الشمل تدل على الفرح والسرور لانها دعوة بين الناس واما الرهن فانه يؤول على وجهين اما حاجة واما طمع فمن رأى ان له دارا رهن عند شيء فانه يحتاج اليه ومن رأى انه رهن نفسه فانه يكتسب ذنوبا لقوله تعالى كل نفس بما كسبت رهينة وقيل لا خير في الرهن لما قاله بعضهم

والعشق ابتداء في الغفلة وشهرة توجب تعطف الناس عليه ويدل على الفقر والموت للريض ويعادل الموت في المنام على العشق والبعد عن المحبوب والحياة بعد الموت مواصلة العاشق بالمعشوق والبكاء بالحريق في المنام عشق ودخول الجنة في المنام صلة بالمحبوب كان دخول النار فرقة وشقاء والحب صلة والبغض في الدين والعشق فساد في الدين ونقص في المال وسبق هذا في حرف الهاء في الباب (ش) هو في المنام كيد وقيل حقد وقيل العصد يدل على فرط المحبة لاي شيء وض كل من آذى غيره يدل على انه ومن عض من لحم بعينه ورمى به الى الارض فانه يحمل وزر من رأى نساء بعض على انامل فانه حقد لقوله تعالى عضوا عليكم الانامل من الغيظ ومن رأى انه عض أصابعه نالته ندم وقيل يكون طلاقا لقوله تعالى ويوم يعض الظالم على يديه والعنة اذا خرج تهادم وهي شدة في اثم والبعض فرط الغيظ ومن رأى ان انسانا عضه فانه ينال ضررا وفرحا ان زال ضرره لكن ينال دواء ووسع قلب (عرج) هو في المنام تجزع امر يقصده وقيل من رأى انه اعرج نال عالما وفهما وزيادة في الدين والعرج يدل على السعر ومن رأى ان رجله اليمنى اعلى أو انكسرت أو انشلت فان كان بها جرح فان ابنه يمرض وان رأى ذلك في رجله اليسرى وكانت له بنات خطبت وان لم يكن له بنت ولد له بنت وان انكسرت رجله وأراد سفرا فليتم ولا يخرج وان كانت ذات امرأة تمرض وان طالت احدى ساقيه على الاخرى فانه يدخر سعرا ولم يطل سعره سريعا يموت ومن رأى انه اعرج أو متعدا وثقلت رجلاه وانه يحبو حبوا فذلك لضعف مقدرة عما يطلبه وربما دل العرج على زيادة في العمر والدين والعلم وان حلف يمينا قام بارة لقوله تعالى ولا على الاعرج حرج والاعرج لا يحسن حرفة فيتكل على مال ناقص ويكون حينئذ من ذلك وان رأى الرجل امرأة عرجاء فانه ينال أمرا ناقصا وكذلك ان رأت امرأة رجلا اعرج نالت امرا ناقصا والشيخ الاعرج جد الرجل ومسنده وفيه نقص وان رأى انه يمشي برجل واحدة وقد وضع احداهما على الاخرى فيحيى نصف ماله ويعمل بالنصف الآخر والعرج احتيال وطهور رشد ورمكيدة (حقر) هو في المنام ان كل من حقر الغير فانه ينال هما ومصيبة وتمام سكينة فان حفره انسان فان المحفور ينال من الحافر نكبة بقدر ذلك وقد اعلمه (حنة) هي

في

وقال آخرون الشراء الحسن وقد مضى في البيع وشرائه في باب الخدم والعبيد واما اجارة واستأجر في التأويل تخادع لمن يستأجره وغيره يدعو الى امر واداخدعه فيما استأجره لذلك واما الشركة فيما دل على الانصاف فمن رأى انه شارك أحدا في ماله وربحه بعض المعبرين فهو ربا والشركة في المثل الشرقي الناس شركاء في ثلاث الماء والكلا والنار فمن رأى انه شارك أحدا في داره فانه يشارك في ثلث داره وان كانت الدار اربعة حرف واذا رفعت الماء بقيت شركا واذا رأيت الكلب يتكلم فانه يشير الى بيت اهل واما الخطاب بالخطاء فيشير هاول الكرماني ورؤيا الحمار اذا كل في داره ومن رأى انه حمار يأكل في داره ويحمله فانه يزين أهل بيته ويعمر بالله وربما دل على الدين وقيل انه يشير الى أمر رديء ومن رأى انه حمار فانه يشير الى ثقله وهمه ومن رأى انه حمار فانه يصول على أهله وهم ثم يجدهم في بيوتهم ومن رأى انه حمار فانه يشير الى فقر ومن رأى انه حمار فانه يشير الى الفقر من الناس وكبر السن والوقار والحمارة تدل على انه

وان كان امرأة فانها تكون ذا بعلها مكارة وقيل مضيفة في امر زوجها وان كان بقرا فخير الحنا بها بكرة في الشريعة لا شر فيه الا الحراثة وقيل ان ذلك أيضا ليس بمحمود لانه نوع من الفرح ومن رأى انه اختضب ولم يعلق الخضاب فانه يعطى من حاله ما يشتهر للناس فان علق الخضاب سقط عليه ومن رأى انه يختضب بطين أو ما أشبه ذلك فانه يغطى حاله بمال أو نصيبه مكروه يخرج منه وقال بعض المعبرين من رأى انه يختضب بمكان لا يقتضي خضابه فهو على وجهين امرينة فمن ينسب اليه ذلك العضو من القسوة وان كان من الرجال فامر يكره الا أن يكون لاجل الم فلا بأس به والله تعالى اعلم بالصواب

الباب الرابع والعشرون

في رؤيا القتل والصلب وقطع الاعضاء والضرب والذبح والسلخ ونحو ذلك (فصل في رؤيا القتل) من رأى انه قتل أحدا ولم يقطع منه عضوا فانه يحصل منه لذلك المقتول خير ومنفعة وقيل ان القاتل يظلم المقتول ومن رأى انه قتل فانه طول حياته وقال الكرماني من رأى انه قتل أحدا فانه يحصل له منه خير ومنفعة ومن رأى ان جماعة قتلوه ظلما فانه يحصل له من السلطان أو من يقوم مقامه خير ومنفعة لقوله تعالى

في المنام تدل على ان صاحبها لا يزال معصوما زاهدا في الدنيا وما فيها ولا يكون له ذكر الجنة فان زالت منه عنته فانه ينال دولة وذكرا ومن رأى انه تزوج بامرأة واشترى جارية ولم يقدر على مجامعتها لعنته فانه يخسر تجارة بلا رأس مال ولا تجلد منه (عمامة الانسان) هي في المنام ثلثة فما حدث فيها فهو فيخله فان لم يكن له فخل فهي أحد عصبات كالم والاب وقد تكون عمته نعمته أو عمامته أخذا من اللفظ وذلك أصل (عمامة) هي في المنام تاج الرجل وجاهه وقوته ولايته وزوجته فمن رأى من الولاة ان عمامته زالت في عنقه أو ارافه يعزل من ولايته وكذلك ان سلبت من فوق رأسه أو خطفت وان كان غير وال فانه يطلق زوجته أو يذهب ماله وجاهه وكذلك اذا رأى عمامته صارت من ذهب فان ولايته ذاهبة أو زوجته أو جاهه وماله ومن رأى ان واليا عمه فانه يصير ولاية او يتزوج زوجة تقيه ومن رأى ان بيده عمه أو سلطانا حيا أو ميتا فانه تولية عمامة فانه يوليه ولاية والعمامة نصرة ومن رأى ان لبس عمامة ازداد رياسة وصناعة وان كانت من خز ازداد مالا وان كانت من صوف نال ولايته ولا يحاسبه على دينه وان كانت من قطن فهي كالصوف وان كانت من حرير فهي ولاية في فساد دين وما لها حرام ومن تعمم بعمامة فوق عمامته زاد جاهه وثبت في ولايته ومن رأى انه يلف عمامة فوق رأسه فانه يسافر بقدر طول العمامة والعمامة الصفراء مرض في الرأس والسوداء سوداد وادار أى الملك ان عمامته كالبيت أو خاتمه كالخال فانه يعزل عن ملكه وان كان واليا عزل عن ولايته لان ذلك قد جاز الحد فلا يثبت والعمائم تيجان العرب ويتبادل لفظ العمامة في العجمي أو هم عام ومن صلى في المنام صلاة بغير عمامة زاد في صلاته شك في وضوئه أو نقص في ركوعه وسجوده ومن رأى من المشركين ان على رأسه عمامة اسلم لما ورد لا يفرق بيننا وبين المشركين الا العمائم في القلانس ومن كان خاتمه من ذهب سلطان ورآه في المنام بعمامة حسنة علم عليه رأس من شره وكذلك ان كان في رأسه عمامة حسنة حلم هو على غيره وأمن غيره شره وقال رجل رأيت على رأسي عمامة كبيرة حسنة وان جنازة امرأة راهبة يريدون أن يصلوا عليها في الجامع والمؤذنون يمنعون قدامها ثم كشفوا فاذا هي كفن اسود وتخاصمت مع المؤذنين في التهليل عليها فقلت له انت رجل لك زوجه

ومن قتل مظلوما فقد جعلنا لوليه سلطانا ومن رأى انه قتل أحدا بظلم فانه يكون عاصيا وظالما لنفسه ويسلط الله على أحد الورثة لقوله تعالى ثم بغي عليه لينصرنه الله وقال جابر المعبر من رأى انه قتل ولد يرزقه الله رزقا حلالا لقوله تعالى ولا تقتلوا أولادكم خشية املاق نحن نرزقهم وقيل يظلم ولده لاجل المال وعز الدنيا ومن رأى انه قتل أحدا وسال الدم من جسده يرزق بقدر الدم الذي خرج مالا وان لم يسل منه دم فبخلافه وان رأى ان جسده تقطع بدم المقتول فانه يحصل له من ماله وان رأى انه قتل احدا وخرج من جسده دم أبيض فانه يدل على ذهاب دينه وقيل ان رأى انه قتل ولم يدر من

قتله فانه قليل الشريعة لقوله تعالى قتل الانسان ما أكفره حتى عرف الذي قتله فانه يظفر بعدوه ومن رأى انه قتل رجلا وأوداجه تسيل والمقتول ينال من القاتل ما يكره من لسانه وفعله يصيب خيرا منه ومن رأى انه قتل نعجا ولم يدر ما هي ولا عاينها فانه يظفر بعدوه ويخلص من الغم والهم لقوله تعالى وتظنون ان لبثتم الا قليلا ومن رأى انه قتل نعجة فانه يرزق قوة لقوله تعالى فتوبوا الى بارئكم فاقتلوا انفسكم ومن رأى انه قتل ضرب العنق فان كان عبدا فانه يعتق لقوله تعالى فك رقبة وقيل فرج من هم وغم وان كان مديونا قضى الله دينه من حيث لا يحتسب ورجل رأى مالا عظيما وان عرف الذي فعل به ذلك نال منه خيرا وان كان القاتل امرأة أو خصيا أو صبيا لم يبلغ الحلم أو رجلا لم يعلم به يدل على من يأخذ ذلك منه سواء كان كبيرا أو قتل أو غيره وقال ابن سيرين ان رأى امرأة انها قتلت زوجها فانها تتزوج رجلا غيره ومن رأى كأنه قتل صبيا وشواه فانه يدل على انه يدعوه الى أمر محظور ورجل يعلم فيه ومن رأى ان نبيا يحاوره ولم ينفع له فانه يظلم أبويه ومن رأى

[illegible] من ذلك الضرر فى قدر ثقل المحمول وخفته وقيل رؤيا القتل لمن يريد الحج تدل على بلوغه وقيله وان كان الرائى مريضا فانه يشفى وقيل رؤيا القتل لمن لم يكن به بلاء زوال نعمة ومن رأى ان ملكا قتل ميتة بضرب العنق فانه يعفو عنهم ويعتق رقابهم (فصل فى رؤيا الصلب) فاما الصلب فهو شرف وعز ومنعة لان قتادة رأى ذلك فى منامه فصل عنده رهب ثم حصل له بعد ذلك عز وشرف ثم فيما بعد قصت الرؤيا على ابن سيرين ولم يذكر له قتادة فقال هذا رجل له شرف ومنعة وقيل ان الامام الشافعى رحمة الله عليه حبس فرأى فى منامه كانه مصلوب على قناة هو والامام على بن أبى طالب كرم الله وجهه فبلغت رؤياه بعض المعبرين فقال ان صاحب هذه الرؤيا سينشر ذكره ويرفع صيته فبلغ أمره الى ما بلغ وقال أبو سعيد الواعظ رؤيا الصلب فى المنام على ثلاثة أوجه صلب مع الحياة وصلب مع الموت وصلب ١١٨ مع القتل فمن رأى انه صلب حيا اصاب رفعة وشرفا لقوله تعالى وما قتلوه يقينا بل رفعه الله اليه ومن رأى انه صلب ميتا اصاب عزا فى الدنيا مع فساد دين ومن رأى انه صلب مقتولا يكذب فى تلك الرفعة ومن رأى انه مصلوب ولم يدر متى صلب فانه يرجع اليه مال قد ذهب عنه وقيل ان الصلب لا غنياء ما لم يكن صاحب منصب دليل على الفقر لان المصلوب يصلب عريانا وللفقراء ففى وسعة ومن رأى انه صلب وكان تاجرا دل على ربح مراده والصلب للتاجر محمود ولا خير فى أكل لحم المصلوب وقال الكرمانى من رأى انه صلب فانه يرى من السلطان نعمة عظيمة ورفعة وعلو شأن وربما يكون فى دينه خلل وقيل من رأى انه يأكل لحم المصلوب فانه يأكل مالا حراما وربما يتمكن من ذى سلطان ويصيب منه خيرا وقال بعض المعبرين من رأى انه يأكل لحم المصلوب فانه يدل على او شهيته وقيل من رأى ان الملك امر بصلبه فانه ينال عنده جاها ورفعة ولكن ليس بمحمود فى دينه ومن رأى ان جماعة صلبوه فانه يسود عليهم ويحكم فيهم ومن رأى ان شيخا صلبه والناس ناظرون اليه فانه يسود على اهل ذلك المكان ومن رأى انه صلب تعمده فانه يسود على اقاربه واهل بيته هذا اذا رآهم ناظرون اليه وان رآهم معرضين عنه فانهم لا يطيعونه فيما يأمرهم به ومن رأى انه مصلوب وانقطع حبله فانه ينزل عن مرتبته (فصل فى رؤيا الحرب والقتال) وهما على ثلاثة انواع احدها بين الملوك وثانيا بين الملك والرعية وثالثها بين الرعية فقط فمن رأى الحرب بين الملوك فانه يدل على فتنة او بأو ومن رأى ان الحرب بين الملك ورعيته فانه يدل على رخص الاسعار ومن رأى ان الحرب بين رعيته فقط فانه صلاح بينهم وقيل قدوم العسكر على بلده يدل على الغيث ومن رأى ان جند اجتمعين فانه يدل على هلاك اهل الباطل ونصرة اهل الحق لقوله تعالى فلما تراءى الجمعان قال اصحاب موسى انا لمدركون قال كلا ان معى ربى سيهدين فاوحى الله تعالى الى موسى ان اضرب بعصاك البحر فانفلق فكان كل فرق كالطود العظيم فانجى الله موسى ومن معه واغرق فرعون ومن معه ومن رأى ان جندا انهزموا فانه يدل على ظفر اهل الحق لقوله تعالى ولقد نصركم الله ببدر وانتم اذلة فاتقوا الله لعلكم تشكرون وقيل من رأى ان جندا انهزموا فانه يدل على ان الله تعالى يهزمهم فى الدنيا والآخرة لقوله تعالى ان الذين يحادون الله ورسوله اولئك فى الاذلين ومن رأى ان جندا ظفروا فانه يدل على ان الله تعالى ينصرهم فى الدنيا والآخرة لقوله تعالى ان تنصروا الله ينصركم ويثبت اقدامكم ومن رأى ان جندا اسروا فانه يدل على ان الله تعالى يأسرهم فى الدنيا والآخرة لقوله تعالى قل للذين كفروا ستغلبون وتحشرون الى جهنم وبئس المهاد ومن رأى ان جندا قتلوا فانه يدل على ان الله تعالى يقتلهم فى الدنيا والآخرة لقوله تعالى ولو قاتلكم الذين كفروا لولوا الادبار ثم لا يجدون وليا ولا نصيرا ومن رأى ان جندا غنموا فانه يدل على ان الله تعالى يغنمهم فى الدنيا والآخرة لقوله تعالى وعدكم الله مغانم كثيرة تأخذونها فعجل لكم هذه ومن رأى ان جندا انهزموا ثم رجعوا فانه يدل على ان الله تعالى يهزمهم ثم يرجعهم الى الاسلام لقوله تعالى ثم رددنا لكم الكرة عليهم وامددناكم باموال وبنين وجعلناكم اكثر نفيرا ومن رأى ان جندا اجتمعوا ثم تفرقوا فانه يدل على ان الله تعالى يفرقهم فى الدنيا والآخرة لقوله تعالى وتحسبهم جميعا وقلوبهم شتى ومن رأى ان جندا اجتمعوا ثم تفرقوا ثم اجتمعوا فانه يدل على ان الله تعالى يجمعهم ثم يفرقهم ثم يجمعهم لقوله تعالى ثم ان كانت الا زقية واحدة فاذا هم خامدون ومن رأى ان جندا اجتمعوا ثم تفرقوا ثم اجتمعوا ثم تفرقوا فانه يدل على ان الله تعالى يجمعهم ثم يفرقهم ثم يجمعهم ثم يفرقهم لقوله تعالى ثم ان كانت الا زقية واحدة فاذا هم خامدون ومن رأى ان جندا اجتمعوا ثم تفرقوا ثم اجتمعوا ثم تفرقوا ثم اجتمعوا فانه يدل على ان الله تعالى يجمعهم ثم يفرقهم ثم يجمعهم ثم يفرقهم ثم يجمعهم لقوله تعالى ثم ان كانت الا زقية واحدة فاذا هم خامدون

راضية عنك وهى تحبك وأبوها مغتاظ عليك وقد أمر بعض المؤذنين فى فراق زوجتك منك وأنت خاصمت المؤذنين فى ذلك فقال لى والامر كذلك كما قلت ثم قال وقد رأيت على عينى تلك الراهبة المبتة زجاجا فقلت له ذلك الاب فى غرور بالدنيا فقال لى نعم ذلك ايضا ثم لم تمض ايام حتى مات ذلك الاب المذكور (عروة) هى فى المنام الدين فمن تمسك بها فقد تمسك بالدين لقوله تعالى ومن يؤمن بالله فقد استمسك بالعروة الوثقى لا انفصام لها ومن تعلق بعروة وادخل يده فيها فان كان كافرا أسلم واستمسك بالعروة الوثقى وان استيقظ ويده فيها مات على الاسلام والعروة والامر يدلان على امرأة الرجل فمن رأى انه يزنى بعروة فانه يتزوج ان كان عازبا ويؤلف امر اقد تعرق وسبق هذا فى حرف الزاى (عيال الانسان) فى المنام هى لمن رآهم لقوله تعالى وان خفتم عيلة فسوف يغنيكم الله من فضله (عرب) تدل رؤياهم فى المنام على تسهيل الامور الصعبة قال تعالى وهذا لسان عربى مبين (عجم) تدل رؤياهم فى المنام على الامور الشاقة لقوله تعالى ولو جعلناه قرآنا اعجميا لقالوا لولا فصلت آياته ومن رأى انه صار اعجميا نال دلالة واهانة

(باب العين)

(غمر ان الدنس) فى المنام ان يستحق المعاقبة عليه دليل على الصدقة او الكفارة لقوله تعالى قل للذين كفروا ان ينتهوا يغفر لهم ما قد سلف وقوله تعالى قل للذين آمنوا يغفروا للذين لا يرجون ايام الله ليجزى قوما بما كانوا يكسبون (غض البصر) فى المنام دليل على المحافظة على اوامر الله تعالى ونواهيه لقوله تعالى قل للمؤمنين يغضوا من ابصارهم ويحفظوا فروجهم (غسل) هو فى المنام بماء طهور من جنابة او لجمعة يدل على التوبة من الذنوب وقضاء الواجب من بر الوالدين او الاصحاب فان كان فعل ذلك فى الشتاء فاغتسل بالماء البارد بما دل على الهموم والانكاد والامراض وان اغتسل بالماء الحار فى زمن الشتاء دل على الارباح والقوة والشفاء من الامراض ومن اغتسل لعيد من الاعياد فان كان اعزب تزوج وان اغتسل للكسوف فمن ربما قدم على أمر مهول او اصابه نكد من دلت الشمس او القمر عليه وكذلك الغسل للاستسقاء والغسل من غسل الميت اقلاع عن معاشرة ارباب الغفلات وان كان الذى اغتسل فى المنام كافرا اسلم

ارجعوا فانا قد اغتسلنا وان اغتسل في المنام للاحرام او لدخول مكة فانه يدل على الفرح والسرور والاجتماع بالغياب وقضاء الدين وكذلك ان اغتسل في المنام للرمي والطواف ورمل فغسل الرجل على النصرة على الاعداء والغسل للطواف سعي في طلب الرزق او خدمة الاكابر كالملوك ومن دونهم او الطواف على الزوجة او الوالدين ومن رأى انه اغتسل وابصر ثيابا جددا فان كان مريضا شفاه الله تعالى وان كان مديونا قضى الله دينه وان كان محبوسا نجي من حبسه وان كان مهموما فرج الله همه وان كان لم يحج رزق الحج وان كان فقيرا أغناه الله تعالى وان كان تاجرا او سوقيا وقد تعسرت عليه تجارته وسوقه وكسبه رد الله تعالى تجارته وسوقه وأعاد دولته وأذهب عنه همومه وان كان معزولا رد الله تعالى ولايته لقوله تعالى هذا مغتسل بارد وشراب فان أيوب عليه السلام حين اغتسل ولبس ثيابا جددا رد الله تعالى عليه أهله وأولاده وكل ماذهب منه فان رأى انه اغتسل ولم يلبس فانه يذهب همه ويصح جسمه فان لبس ثيابا خلقا فانه يذهب همه ويفتقر فان تم غسله تم أمره وان لم يتمه لم يتم أمره الذي يريد ومن رأى أنه ينزل للغسل في حوض أو خابية ونحوها فانه ان كان أعزب يتزوج امرأة ومن رأى أنه يغتسل أو يتوضأ من ماء فانه يغفر شيئا كان سرق له ومن رأى أنه اغتسل بماء ورد فانه هم بقدر حرارة الماء وشرب الماء البارد يحمد لقوله تعالى وسقاهم ربهم شرابا طهورا فانه يقطع أمعاءهم وقيل العسل زواج واذا اغتسلت المرأة المجهولة فهو الغيث ينزل من السماء وغسل اليدين بالاشنان من رأى أنه فعل ذلك وكان بينه وبين انسان مودة أو خصومة فانه انقطع ذلك المثال بينهما وقيل العسل بالاشنان من رأى انه فعل ذلك وكان قضاء دين وزوال هم وكمد ومن غسل يديه من شيء فان تيسر منه وغسل الثوب يدل على صلاح الدين ومن رأى انه غسل ثوبا اصفر ابرأ مما به من الصفرة فتجامى المرض وقيل غسل الثياب يدل وفاء الدين وقيل على ظهور الاشياء الخفية وغسل الميت يدل في المنام على قضاء دينه وغسل الميت لمسه خروج له قبيحه من الهموم وانتقالهم الى كل خير وزيادة في المال والبنين فان غسله انسان فانه يظهر رجل فاسد الدين ويتوب على يديه ومن رأى ميتا يطلب انسانا يغسل ثيابه

يشتهر عند الناس فان كان الموسط مذموم السيرة فان الناس يشكرون الملك على ذلك الفعل وان كان حسن السيرة فان الناس يلعنون الملك على ذلك الفعل وقيل رؤيا الموسط اذا علق شهرته فان كان من أهل الخير فشهرة حسنة وان كان من أهل الشر فضد ذلك (فصل في رؤيا الذبح) من رأى انه يذبح رجلا فانه يظلمه وان كان بينهما قرابة وقد رأى انه ذبحه ولم يخرج منه دم فانها قطيعة بينهما وان خرج دم فانها صلة ومن رأى أن رجلا مذبوحا او قوما مذبوحين فانهم ذو ضلال واصحاب اهواء وبدع ومن رأى انه ذبح نفسه فان زوجته معه في الحرام ومن رأى أنه ذبح أمه أو أباه أو ولده فان كان يرى دما فانه يعق احد والديه او ولده بعقه وان لم ينظر ما فانها له ورحمة بينهما وان رأى أنه ذبح امرأة فانه يطؤها وان ذبح أنثى من حيوان فانه يطأ امرأة صيد اذبح وشوى فانه يظلم ويقال في صفة الذبح بقدر ما يشرمذ فان لم يكن الصبي من أهل الظلم فانه ملام في حق اهله (فصل في رؤيا السلخ) من رأى انه يسلخ أحدا وانه يأخذ ماله قيل المسلوخ على وجهين اما مظلوم ارتجع حرمه فمن رأى ان أحدا سلخ فان ماله يذهب وسلخ البهائم حصول مال (فصل في رؤيا العصر بالكسارات) قال بعض المعبرين لا خير في رؤيا ذلك جملة مشكوكا وما لم يحصل منه الم قال بعضهم مذمة (فصل في رؤيا انواع العذاب) وفيها قولان عند المعبرين كله شخص وما لم يكون عليه مطالبة من ملك وقال آخرون هو بعض العالم (فصل في رؤيا انواع العذاب) وفيها قولان عند المعبرين فهم من يقول بالمعلوب فيها والعالب ومنهم من يكره ذلك وأما قطع الاعضاء فان كل شيء من ذلك تقدم في فصله ومن رأى أنا

فان ذلك افتقاره الى دعاء من رآه أو الى صدقة أو قضاء دين أو انفاذ وصية أو استحلال من مظلمة أو شيء مما هو مسؤول عنه وان غسله انسان فان افتكاكه هنالك يجري على يده (غالية) هي في المنام مال وقيل كرامة وسودد موصول فمن رأى أنه تضمخ بغالية فانه يستفيد شيئا حسنا من قبل رجلين ورجل وقيل انه يحج ويولد له ولد ذكر ومن رأى انه تضمخ بغالية في دار الامام أصابه غم من جهة تهمة تتوجه عليه من هو فوقه لقوله تعالى ومن يغلل يأت بما غل يوم القيامة (غيم) هو في المنام يدل على السفر في البحر لسيره وحمله الماء فيما بين السماء والارض (غمام) هو في المنام يدل على نصر المؤمنين وموت المرضى لقوله تعالى هل ينظرون الا أن يأتيهم الله في ظلل من الغمام والملائكة وقضى الامر ومن ركب على شيء من السحاب والغمام ارتفع قدره وسافر ان كان سلب أو تزوج زوجة جميلة ان كان اعزب وربما دلت الغمامة على العمة لاشتقاقها منها وسبق في حرف السين في السحاب بقية الكلام (غمز) في البصر في المنام دليل على الفقر والعمل والروح في المال والدخول تحت الدرك بين مدين البحر والعدو أو طلب الرزق من البحر أو من دل البحر عليه وسبق بقية هذا في حرف الجيم في الجواد وفي حرف الحاء في الحرب (غبار) هو في المنام اذا ركب شيأ مال لأنه من التراب والتراب مال ومن رأى ان غبارا بين السماء والارض فهو أمر ملتبس لا يعرف المخرج منه ومن رأى انه ينفض يديه من الغبار أو ثوبه فانه يفتقر وقيل يعيش طويلا ومن رأى ان عليه غبار اسافر وقيل يتولى مالا من الجهاد والغبار اذا كان مع الريح والرعد والبرق فانه سخط وشدة تقع في ذلك الموضع ومن رأى أنه ركب فرسا وركض به حتى صار الغبار فان يعلو أمره ويأخذ في البطر ويخوض في الباطل وتابيج ثمنة (غبيراء) هي في المنام قرت قليل وشجر تهار جل أعجمي وقيل رجل نفاع للناس صاحب اقتدار وقوت يسير وغرها مال لمن أصابه وأكله (غضاة) شجرته في المنام رجل صلب لئيم فمن رأى انه على شجرة الغضاة فانه يتصل برجل صلب لئيم غريب وقيل الغضاة رجل شرير فصيح (غراء الاساكفة) في المنام رجل حاذق وحروب الأمور الصعاب وهو رجل يؤلف بين الناس وهو صاحب ألفة واذا رأى الغراء الخداع والآبق فانه يعلك وكذلك كل شيء

يدعوه الى بدعة وان ضرب جسمه فانه قد بلغ تغيره نهايته ونال الضارب بغيته وان ضربه على شحمة أذنه فشقها وخرج منها شابه دم فانه يقرع ابنه المضروب وقال بعض المعبرين ان الضرب الدماء فمن رأى أنه يضرب رجلا فانه يدعوه عليه ومن رأى أنه ضربه وهو مكتوف يكلمه بكلام قبيح وناداه بالقبيح وقال السكري من رأى أنه ضرب بالسياط حتى ظهر أثرها عليه وسال منه دم فان كان محبوسا أو مكتوفا ضربه انسان بلسانه وينال منه ما يكره ويؤجر على ذلك وان لم يكن كذلك فانه يصيب مالا وخيرا وكسوة يظهر أثر ذلك عليه ومن رأى انه ضرب بغير سوط وبقي أثر الضرب عليه فانه يصيب خيرا وان لم يبق أثره عليه كان كلاما وان رأى أنه مضروب ولم يعاينه فهو خير ما لم يكن مكتوفا أو مقيدا فانه كان كذلك فانه تذهب حيلته ربطته ولا خير في ذلك ومن رأى أنه ضرب على رأسه أو بشيء ملتو وما يضرب به ربما ضرب وكذلك ما يقرع به الرأس من سوط أو قضيب أو شيء ملتو وما أشبه ذلك وقال بعض المعبرين وعباد رؤيا الضرب اذا وقع فيها ان يريد به أمره على سكر وتعريف في الامور (فصل في رؤيا

(فصل في رؤيا الضرب) وهو أنواع متفرقة فمن رأى أنه ضرب بالسياط من غير ربط يديه ورجليه سواء خرج منه دم أو لم يخرج فانه سعة ومال حرام سيما ان نزل جسده بالدم فان كان للضرب أثر على جسده فانه ينال من كل أحد بقدر ذلك منفعة مخصوصا ان عرف ضاربه وقال جابر المغربي من رأى أنه ضرب شخص ولم يدر من ضربه وما سبب ضربه فانه ينال خيرا ومالا ويلبس الجديد فان خاف من رجم الضرب فانه يأمن مما يخاف وقال اسمعيل الاشعث من رأى انه ضربه ميت يحصل له نفع في السفر ٢٢٠ أو يعود الى يده ما ضاع منه وان ضرب هو ميتا فانه يدل على زيادة وان قلع اشفار جفنه فانه

دينه وقضاء دينه ومن رأى أنه ضرب ميتا والميت راض بضربه دل على جودة حال الميت في الآخرة وقال أبو سعيد الواعظ أما الضرب فانه خير للمضروب على يد الضارب الا ان رآه ضربه بالخشبة فانه يدل على أنه يعده خيرا فلا يفي له ومن رأى ان ملكا ضربه بغير الخشب فانه يكسوه وان ضربه على ظهره فانه يقضي دينه وان ضربه على بجيرته فانه يرقصه وان ضربه بالخشب فانه يصيبه مما يكرهه وقيل ان الضرب يدل على التغيير وربما دل على الوعظ ومن رأى ان رسلا يضربه على هامته بالمقرعة التوت في رأسه ربما أثرها فانه يريد ذهاب رئيسه فان وقعت في جفن عينيه فانه يريد هتك دينه وان قطع اشفار جفنه فانه

التكتيف) من رأى يديه مكتوفتين فانه يدل على بخله وقيل ان كان صالحا فانه يكون مكفوفا عن المعاصي وقال السكري من رأى أنه مكتوف او مغلوط فذلك مكروه وقال بعض المعبرين لا خير في رؤيا التكتيف لان المكتف يكون قليل المقدرة ومن رأى انه حل من الكتاف فانه محمود جيد (فصل في رؤيا الربط) وهو على أنواع متفرقة فمن رأى انه مربوط من يده فانه يدل على انه اكتسب مأثما ورجع دل على الغم والهم ومن رأى أنه مربوط من رجله فانه ان كان في خير فانه يستقر فيه وان كان في شر فانه يستمر أيضا ولا خير فيه للضعيف ومن رأى ان رجليه مربوطتان ببعض حتى لا يستطيع القعود فهو حصول أمر يكرهه ومن رأى انه ربط انسانا او بهيمة فعند البعض أنها احتراس بالامور وعند آخرين ربط البهيمة محمود وربط الانسان ليس بمحمود ومن رأى أنه ربط حيوانا من الحيوانات فان كان ممن يقتضي ربطه فذلك خير للبهيمة والا فهو طلب ما يكون ومن رأى أنه ربط على شجرة أو خشب فليس بمحمود ومن رأى انه ربط من أحد أعضائه على انسان

شابه الغراب فانه يدل على قبض اللصوص ورجوع الآبق (غراب) هو في المنام رجل رفيع ضخم مخلف صبور (غربال) هو في المنام يدل على العلم والتمييز والعزل والمنصب والفرق بين الحق والباطل والغربال بمنزلة الناقد للدراهم والمختبر للكلام والاعمال والمميز بعضها من بعض خيرها من شرها ردئيها من جليلها وهو صاحب الورع في المكسب ويعبر الغربال بالمشط ان عبرنا الشعر بالشعير لان المشط ينقي من الشعر وقمله وكذلك الغربال ينزل شعث الشعير ومن وعد بوعد واعطاه الذي وعده غربالا فانه يخلف وعده ولا يمسك به كما ان الغربال لا يمسك الماء (غاشية) هي في المنام تدل على الخروج من الطاعة وعلى العذاب لقوله تعالى أفأمنوا أن تأتيهم غاشية من عذاب الله ومن دخلت عليه غاشية في المنام وكان من أهل الملك ملك لانها تماثال أمام الملك في مراكبهم العظيمة والعاشية مال أو خادم أو امرأة (غلاف) هو في المنام زوج أو امرأة لانهما ليان من النكاح والغلاف ولا ابله لا حركة فيه (غل) هو في المنام كسب حرام لقوله تعالى وما كان لنبي أن يغل ومن يغلل يأت بما غل يوم القيامة ومن رأى انه مغلول مقيد فانه يدعى الى الاسلام وهو كافر ومن رأى ان يده مغلولة الى عنقه فانه يصيب مالا لا يؤدي حق الله تعالى فيه وان رأى ان يديه مغلولتان فانه يبخل وان رأى ان يده مغلولة الى عنقه فان ذلك كف عن المعاصي وان رأى انه أخذ وغل فانه يقع في السجن أو في شدة والغل زواج ويدل على عمل غير صالح ومن رأى انه مغلول والغل من ساجور وهو الذي حوله حديد ووسطه خشب دل على نفاقه (غضب) هو في المنام سجن فمن رأى انه خرج من داره غضبانا فانه يسجن وان غضب لاجل الدنيا فانه مستخف بدين الله تعالى وان كان لاجل الله تعالى فانه يصيب قوة وولاية (غيظ) هو في المنام دال على الموت فجأة اذا لم يمسك له سبب وربما دل الغيظ في المنام على ارتكاب الفضائح والامراض لتغير حال المغتاظ عند غيظه ومن رأى انه مغتاظ على انسان فانه ينقلب عليه أمره ويذهب ماله لقوله تعالى ورد الله الذين كفروا بغيظهم لم ينالوا خيرا والغيظ فقر واتلاف مال (غم) هو في المنام فرح بعد حزن ومن رأى انه دفاه في ضيق وغم فانه يدل على ضيق وغم بناله والغم يدل على الداء والهم بسبب أهله أو لزامه بشيء وربما دل ذلك على

آخر فانه يقاربه في أفعاله سواء كانت حميدة او ذميمة وأما ربط المراكب يأتي في فصله وما يربط كل شيء في فصله ومكانه (فصل في رؤيا الغل) وهو على انواع قال رسول الله صلى الله عليه وسلم اكره رؤيا الغل واحب رؤيا القيد فمن رأى انه مغلول فانه اما كفر بالله او بنعمته لقوله تعالى انا جعلنا في اعناقهم اغلالا وربما كان ذلك دالا على سوء خاتمته وقال ابو سعيد الواعظ لا خير في رؤيا الغل في راى انه اخذ وغل فانه يقع في شدة عظيمة من حبس وغيره لقوله تعالى انا اعتدنا للكافرين سلاسل واغلالا وقيل اذا راى الرجل في منامه كان في عنقه سلسلة فانه يتزوج امرأة سيئة الخلق وان كان

١٤١ سي في الغل من فضة فانه ينال من قبل النساء مشقة وان كان من ذهب فانه يدل على حصول ضرر بسبب مال وان كان من نحاس فانه حصول ضرر بسبب العقار والمتاع وان كان من حديد فانه يدل على حصول الضرر من جهة المكسب والمعيشة وان كان الغل من خشب يكون اهون مما ذكر فيما تقدم من الاغلال وقيل من راى ذلك فانه يوتمن على امانة ولا يقوم بها ومن راى ان يده مغلولة الى عنقه فانه يدل على البخل لقوله تعالى ولا تجعل يدك مغلولة الى عنقك وقال بعض المعبرين من راى ان يديه مغلولة فربما يقع في حق الله تعالى وقالت اليهود يد الله مغلولة غلت ايديهم ومن راى كل مغلول وهو يسحب فانه دل على النفاق لقوله تعالى اذا الاغلال في اعناقهم والسلاسل يسحبون (فصل في رؤيا القيد) يؤول على وجوه قال ابو سعيد الواعظ القيد في التأويل ثبات صاحب الرياء على امر وفيه من خير او شر وقيل ان كان القيد متخذا من حبل فهو

ثبات على أمر الدين لقوله تعالى واعتصموا بحبل الله جميعا وان كان متخذا من رصاص فان ثباته يكون على أمر شر قوى وان كان
من صفر كان ثباته على أمر مكروه وان كان من فضة كان ثباته على تزويج وان كان من ذهب فهو انتظار رجوع مال ذاهب عنه
وان كان من خشب فهو ثبات فى نفاق وبغض وان كان من حطب كان ثباته على غيبة وان كان متخذا من خيط أو خرقة فان ثباته فى
أمر شرير ثابت ولا دائم وقال دانيال اذا رأى الاسير فى أحد رجليه قيدا فانه يدل على سفره من مملكته وحصول التعويق فى سفره
وان كان القيد على رجليه فانه يدل على حصول ولاية ومن رأى ان برجليه اربعة قيود فانه يرزق أربعة أولاد ومن رأى كأنه
مقرون فى قيد مع رجل دلت رؤياه على اكتسابه معصية كبيرة وبخاف عليه انتقام السلطان لقوله تعالى وترى المجرمين يومئذ
مقرنين فى الاصفاد وقيل من رأى ان برجليه قيدا من مغرفة فانه حصول منفعة من الارض وان كان من رصاص تكون المنفعة
من النصارى بتزوج وان كان ١٢٢ من نحاس تكون المنفعة من اليهود وان كان من فضة فانه يتزوج امرأة

ابطال العوائد والقعود عن الحركات وان كان فى شئ من ذلك فى اليقظة دل على الخير
وبالعكس ما ذكرناه والغم هو السرور وقيل هو الغم بعينه (غلبة) هى فى المنام اذا كثرت دلت
على ما يوجب ذلك من فرح أو كره والغلب دال على قهر العدو من الحيوان واذا كان من جنس
واحد فالقاهر مقهور والغالب مغلوب (غيرة) هى فى المنام الحرص فمن رأى انه غيور فانه
حريص ومن رأى انه يغار على شئ فانه يحرص على امور الدنيا (غى) هو فى المنام دليل على
الفتنة فى الدين والعدول عن الرشد وبيان الحق (غدر) هو فى المنام منقصة فى الدين والدنيا
وربما دل على السرقة والحاجة الى المغفور به قياسا على قصة يوسف عليه السلام (غش) هو فى
المنام دليل على الارتداد عن الدين لقوله عليه السلام من غشنا فليس منا (غيبة فى الارض) هى
فى المنام سفر بعيد أو الانتساب الى من دلت الارض عليه بجهة أو زواج أو سبب وهى للمريض
موت والغيبة لاهل المحبة مراقبة وكشف ومن رأى انه غاب فى الارض من غير سفر وطال
تعمقه حتى ظن انه لا يصح فانه مغرور بطلب الدنيا وموت فى ذلك وفى المخاطرة بنفسه (غيبة)
للخير فى المنام دالة على محق البركات لان الغيبة تاكل الحسنات كما تاكل النار الحطب ومن
رأى انه يغتاب انسانا فان كانت الغيبة بالفقر فانه يرجع اليه الفقر وان كانت بفضيحة رجعت
الفضيحة اليه وكذلك شعرها فانه راجع اليه فالغيبة فى المنام راجعة بضررها الى صاحبها فمن
اغتاب أحدا بشئ ابتلى بذلك الشئ (غصب الانسان لمال غيره) هو فى المنام يدل على العقد
الفاسد ان أراد الزواج أو المال الحرام أو ما أصله من الربا والباطل قال تعالى ولا تأكلوا
أموالكم بينكم بالباطل والغضب من جملة الباطل (غشاوة) من رأى فى المنام ان على عينيه
غشاوة من بياض اصابه حزن عظيم ويكون صابرا للقصة يعقوب عليه السلام فى ابيضاض عينيه
(غشيان) من رأى فى المنام انه غشى عليه نالته أمر يحزن له (غطيط النائم) فى المنام هو دليل على
ادراك عدوه اياه وعلى كشف ما يريد ستره وربما دل ذلك على الامن من الخوف لانه استغراق
فى النوم والنوم راحة وأمن ومن رأى رجلا يغط فى نومه فان الغاط غافل وسيحدث مما يشاء
(غنى) هو فى المنام فقر فمن رأى انه غنى افتقر أو صار قانعا لان القنع غنى والمعنى قنع (غناء) هو

وان كان من ذهب فانه يدل
على السفر أو المرض وقال
السكرمانى من رأى انه مقيد
وهو من أهل الخير والصلاح
فانه ثبات فى دينه وان كان
من سلطان او من يقوم مقامه
فانه يدوم فى حكمه وولايته
وان كان مريضا او محبوسا
او مكروبا فانه يطول مكثه
وان كان مسافرا أو مهموما
بالسفر فانه يقيم هن ذلك وان
كان القيد من فضة فانه يتمتع
بامرأة وان كان من ذهب
فانه يذهب له شئ وان كان
من صفر او رصاص او ما يشبه
ذلك فانه تحصيل خير
ومنفعة أزيدها كان يقصده
فى سفره وان كان من
حديد كانت اقامته لعذر
قاطع وقال بعض المعبرين
حرمت رؤيا القيد مرارا
عديدة فلم أر منه الا خيرا
وكلما ثقل القيد كان أعظم
فى الثبات وأجود وقال
جعفر الصادق رؤيا القيد تؤول على اربعة أوجه كمر ونفاق وبخل واحتفاظ من المعصية ويحتاج فى ذلك الى
فى
اعتبار الرائى (فصل فى رؤيا السجن) وهو على أوجه متعددة من رأى انه دخل سجنا مجهولا فانه يؤول بالقبر وان كان معروفا فانه
هم ومضرة وقال السكرمانى رؤيا السجن المعروف لى يكون مشهورا بعدم الفساد دين وجاه ومنعة وان كان مشهورا بالفساد فهم
ونقصان ومن رأى انه فى سجن سلطان موثقا فانه بسبب أمر ايكرهه وهو فى هم يحبى فرجه وان كان مسافرا فهو غفلة وان كان
مريضا فرضه يطول وان خرج منه دم خرج من ذلك كله وقيل من رأى انه فى سجن فهى الدعوة المستجابة ومن رأى انه فى سجن
مجهول موضعه وهيئته وأهله ورأى فى ذلك بشارة ولم ير انه خرج منه فان ذلك قبره ومن رأى انه موثق فى بيت فى نهب خيرا
ومن رأى انه فى سجن وهو صفة بيت لا يعرفه فانه يتزوج امرأة وينال منها مالا وولدا وان رأت امرأة انها فى سجن فانها تتزوج
رجلا كبيرا لقدر ان كانت متزوجة فانها جارية مصونة ولا بد لها من محمول الخير ومن رأى أنه معروف فى مكان لا يستطيع الخروج

منه بحيث يكون المكان مشكورا فانه سعة وفضاء ونعمة خصوصا ان كان من طلبة العلم ومن رأى انه خرج من الاعتقال فانه يخرج عما هو فيه من أمر يكره في الدين والدنيا الى الصلاح والخير ولا شيء في ذلك للامراء ومن رأى أنه يخرج من محبس مجهول أو من باب ضيق فهو محمود أبدا في جميع الاحوال والافعال ومن رأى انه خرج من محبس وأراد ان يعود فيه فانه يكون قد نأى عن أمر مكروه وان الشيطان قد سول له تحسينه فان دخل فيه عاد لما كان عليه من الخبائث وقال جعفر الصادق رؤيا الحبس اذا كان معروفا فهو حصول مراد وعاقبة محمودة لقوله تعالى قال رب السجن أحب الي مما يدعونني اليه واذا كان مجهولا فهو قبور وهم وغم لقول يوسف عليه السلام السجن قبر الاحياء ومنزل البلوى وتجربة الاصدقاء وشماتة الاعداء ومن رأى أنه هرب من السجن فهو على وجهين اما خلاصه أو موته لما رأى بعضهم ذلك وبه مرارا ومن رأى انه دخل السجن ثم خرج عاجلا فانه ينال ما يتمناه بتمامه

(فصل في رؤيا الترسيم) من رأى أنه في الترسيم فانه يصيب خيرا خصوصا ١٢٣ ان كان في بيته ومن رأى انه فك من الترسيم فهو خير أيضا وقال بعض المعبرين رؤيا الترسيم للمنظرة يحتاج الرائي أن يعبر حسن منظر من لم يره مرسما عليه فان كان حسن المنظر يدل على حسن منطقه وان رآه سيء المنظر فضده لقوله تعالى وان عليكم لحافظين والله أعلم

(الباب السادس والعشرون) في رؤيا الاسر والشتم والمنازعة والمضاربة والبغي والظلم وأكل لحم الانسان

(فصل في رؤيا الاسر) من رأى انه اسير فلا خير فيه ويصيبه هم شديد ومن رأى انه ملك أسيرا فهو محمود ورؤيا الاسارى حكم وعلو وجاه وقال السالمي من رأى انه أسير وقد تخلص فانه ينجو من الهم والغم ومن رأى انه كان أسيرا وسلم فهو نظيره ومن رأى كانه أسير وهو يؤمن يخالف دينه فان فعل لا خير وان لم يعمل فهو محمود ومن رأى انه يحسن الى أسير فانه يفعل الخير ويكون عند الله مقبولا لقوله تعالى مسكينا ويتيما وأسيرا ومن رأى ان أسيرا فك نفسه فانه يسعى في نجاح آخرته

(فصل في رؤيا الشتم) قال الكرماني من رأى انه شتم انسانا بما لا يحل له فان المشتوم يظفر بالشاتم وان كان الشتم صادرا منه جوابا بما شتمه خصمه فانه يجازيه بالسبي لقوله تعالى وجزاء سيئة سيئة مثلها ومن رأى أن ذا سلطان شتمه فانه حصول خير له ورعا خرجت الرؤيا على ذلك ومن رأى انه ستم أحدا فانه يستخف به ومن رأى أن احدا من الصالحين شتمه لاجل امر مكروه فانه يدل على انه منهمك في المعاصي فليتب لله فان رأى انه هو الشاتم فانه مرتكب ضلالة ورعا دل الشتم من الكبير للصغير على التوبيخ

(فصل في رؤيا المنازعة) من رأى انه يتنازع مع أحد في أمر من امور الدنيا فانه يجتهد في طلب رزقه وان كان هو المنتصف لا يحصل له ما قصده من ذلك المطلب شيء وان لم يكن فضد ذلك وقال بعض المعبرين ان كان التنازع لامر من امور الآخرة فان المنتصف منهما يقتص كما

في المنام كلام باطل ومعصية واذا كان الصوت طيبا فانه يدل على تجارة نافعة واذا كان غير طيب فهي تجارة خاسرة والغنى حكيم أو عالم أو مذكر أو خطيب ومن رأى موضعا يغنى فيه فانه يقع هناك كذب يفرق بين الاحبة بكيد حاسد والغناء في المنام يدل على شر ومنازعة وذلك بسبب تبدل الخمر كان في الرقص ومن رأى انه يغني قصائد بلحن حسن وصوت حال فان ذلك حسن لاصحاب الغناء والالحان واصحاب الموسيقى ومن كان منهم ومن رأى انه يغني غناء رديئا فان ذلك يدل على بطالة ومسكنة ومن رأى في منامه انه يمشي في الطريق ويغني فان ذلك خير لان الغناء في الطريق يدل على ان عيشة صاحب الرؤيا طيبة ونفسه فرحة ومن رأى انه يغني في الحمام فان ذلك يدل على ان كلامه غير مبين ومن رأى انه يغني في السوق أو في رحبة فان ذلك للاغنياء ردي ويدل على فضائح وامور قبيحة يقعون فيها ويدل في الفقراء على ذهاب عقولهم ومن غنى في الحمام فانه يخاصم لان الحمام لا يتبين فيها معنى الغناء ومن رأى انه يغني في سوق وهو من الاتقياء فانه يحضر في فتنة تقع في ذلك السوق وغناء الاراذل في السوق يدل على نقص عقولهم (غداء) هو في المنام يدل على نصب لقوله تعالى آتنا غداءنا لقد لقينا من سفرنا هذا نصبا ومن رأى انه يطلب غداء فانه يتعب (غائط) هو في المنام مال فمن رأى انه تغوط غائطا صلبا جامدا فانه ينفق مالا في صحة جسم والغائط السائل يدل على النفقة الكبيرة ومن تغوط والناس ينظرون اليه فليحذر من فضيحة تبدو منه أو كلام قبيح ومن تغوط من غير قصد منه وأخذ الغائط وحمله فانه يأخذ دنانير بقدر ذلك الغائط ومن رأى انه يأكل الخبز والغائط فانه يأكل الخبز والعسل وقيل هو مخالفة السنة ومن تغوط على الفراش فانه يطلق الزوجة أو يمرض مرضا طويلا والغائط مال حرام لقبح ريحه ومن خاض في الغائط وقع في هم وان وقع في كنيف حبس ومن تغوط على نفسه وقع في خطيئة أو زلة أو كلام قبيح يسقط والغائط طعام قد سوس وهفن وخروج الغائط نجاة من اثم وخروج الغائط يدل على رحيل الضيف والغائط في المنام دليل على مال الرجل أو سره الذي لا يبوح به ورعا دل الغائط على السفر لقوله تعالى أو جاء أحد منكم من الغائط ويدل على المبارزة والبراز يدل على قضاء الحاجة ويدل على زوال

رأى لأن النوم من مختلفات ومن رأى أنه ينازع أحدا فى نصرة الله فانه ينتصر لقوله تعالى ولينصرن الله من ينصره وقيل من رأى انه نازع انسانا فانه يصيبه تعب شديد فليكن على أهبة لذلك ومن رأى انه ينازع انسانا فى أمر ابهم عليهما فانه يدل على انه محاكمة الى الشرع الشريف ويعود أمره الى الكتاب والسنة لقوله تعالى فان تنازعتم فى شئ فردوه الى الله والرسول وقيل المنازعة مع الشرة والصبيان الصغار ليست بمحمودة وقيل من رأى انه ينازع صبيا وظفر به فانه يكون كذلك ومن رأى انه ينازع أحدا من أهل الذمة ففيه اختلاف وقيل من رأى انه ينازع السلطان فانه حصول مصيبة شديدة وربما يهلك أو يضرب عنقه لقول بعض الشعراء من جملة أبيات ومن نازع السلطان فى قصره * يصبح برفع الرأس من جثته (فصل فى رؤيا المضاربة) وقد تقدم طرف من الكلام عليها المناسب الحال فى ذلك فى باب رؤيا أحوال تكون من الانسان فى اليقظة وقال جابر المغربى المضاربة نوع ١٢٤ من القتال وحكمها حكمه فى الظفر والغلبة ولم يزد على ذلك وقال الكرمانى المضاربة لها حكم بمفردها لكونها قد تكون باللسان أو بالفعل أو بكليهما والقتال لا يكون الا مع حرب ولا يمكن أن يطلق على المضاربة باللسان لفظ القتال فمن رأى انه ضارب انسانا وبقى عليه ونفذه فان المبغى عليه يظفر بالباغى ما لم يكن لبغيه أثر ظاهر كما تقدم وقال السالمى من رأى انه ضارب أحدا وبدأه بالعول الفاحش فانه يقهره فى أمره ومن رأى ان جماعة يتضاربون سواء كان بالقول أو بالفعل على أمر دنيوى فانهم فى خسران مبين وان كان أخرويا فانهم يجتهدون فى أمر معروف وقيل عن المذكورين جميعا ان الغالب مغلوب والمغلوب غالب الا أن تكون طائفة تضارب لامور الدنيا وطائفة لامور الآخرة فانه يؤول كما تقدم فى المشارعة (فصل فى رؤيا البغى والظلم) وقد تقدم الكلام ايضا على نبذة منه فى الباب الثالث والعشرين بما يقتضيه الحال فى ذلك وقال بعض المغاربة من رأى انه باغ فانه مشرف على الزوال لان البغى له مصارع ومن رأى ان أحدا بغى عليه فانه ينتصر لقوله تعالى ثم بغى عليه لينصرنه الله والظلم ايضا تعبيره كذلك وقال خالد الاصفهانى أولت بتوفيق الله رؤيا الظلم بتقدم الملاح لعوده الى الملاح من نظم وربما دل الظلم على الخراب وقد تقدم بقية الكلام ايضا على الظلم فى الباب السابع عشر فى فصل فى رؤيا الظلم (فصل فى رؤيا أكل لحم الانسان) قال الكرمانى من رأى انه يأكل لحم انسان وكان لما يأكله أثر ظاهر فانه يأكل حرام ذلك الانسان ان عرفه وان لم يعرفه فهو حصول مال على كل حال ومن رأى انه يأكل لحم نفسه فانه يصيب مالا كثيرا وسلطانا عظيما ومن رأى

الامراض الباطنة ويدل على الافكار والوسارس وعلى ردالوداثع وعلى نهاية المطلب فان ظهرت رائحته اولون ثوبه اوخرج باستدعاء شديد دل ذلك على الهموم والانكاد والشهرة الرديئة والتكلف والمغارم والاسقاط للحوامل والرقيق من ذلك فرج من الضيق لمن احتاجه وان تلوث بعائط آدمى ارتكب دنيئة أو نالته منقصة والعائط رزق من ظلم فاحش ومن رأى ان غائطه كثير غالب وأراد سفرا لا يسافر فانه يقع عليه الطريق واكل العذرة واحرازها واصابتها مال حرام مع ندامة وربما كان كذلك مما يندم عليه الطمع ومن رأى انه يتغوط فانه يذهب همه فان كان صاحب مال فانه يزكى ماله ومن يتغوط غائطا جامدا انفق بعض ماله فى عافية وان كان سائلا انه ينفق عامة ماله فان كان ذلك فى موضع معروف مثل المتوضأ وان نفقته معروفة بسهولته وان كان بخلا فانه ينفق فيما لا يعرف مالا حراما لا يؤجر ولا يشكر عليه وقيل ذلك بما يتأسف منه ومن تغوط فى ثيابه فانه يعمل فاحشة فان أشرف الناس عليه فانه مقالة قبيحة فان كان فى الخلاء فان فرج من علم أو اضاعين أو نفقة لا بد منها فان تغوط فى سراويله غضب على امرأته وزاحمها مهرها أو اعطاها مالا اخذه منها فان تغوط فيه من غير قصد منه لذلك بسببه فانه يحرق دنانير على قدر العائط من حرام يجمع لا بد ليس شئ أقذر من العائط فان تغوط فى ثيابه غضب من قبل حاله وشأنه فان تغوط متعمدا فى ثيابه أو بلباسه فانه يذنب ذنبا ومن رأى انه تغوط فى موضع وسخ ما فى التراب فانه يدفن مالا ومن رأى انه يتغوط فى الاسواق العامرة أو الحمامات او البساتين دل على غضب الله تعالى عليه والملائكة وخسارة كبيرة وطهور ما فيه ويدل على نقص يعرض له وان تغوط فى مزبلة أو فى شط البحر او فى موضع لا ينكر فيه ذلك فهو دليل خير ورهاب الهم والوجع فان رأى ان انسانا مر وذلك عليه عائط فان ذلك يدل على معاداة او مخالفة فى الرأى والظلم يعوض له من رماه بوصمة عظيمة والتلطخ بالقاذورات وشرف ومودة ويدل على خير ان اتاه على ثيابه فقط ومن رأى انه تغوط على مزبلة وبيده عود ينشر به الدرمان فانه يلى القضاء ويبتلى بأموال الناس ومن رأى انه تغوط على مائدة انفق مالا فى لذيذ الاطعمة ورأى امرأته فى دبرها من تغوط فى ثوب أو بيرة أو رماه انفق ماله فى شراء مغادم

ومن

والمشرق والوسط وما أشبه ذلك فانه حصول مال من مطلوب وقيل التصاف والتقام ومن رأى انه يأكل لحم عدوه فانه يظفر به وقال بعض المعبرين من رأى انه يأكل لحم انسان ميتا فانه يغتابه لقوله تعالى أيحب احدكم أن يأكل لحم أخيه ميتا الآية والله اعلم بالصواب

الباب السابع والعشرون

في رؤيا الخطبة والتزويج والعرس والطلاق والجماع والقبلة والملامسة ونحوه (فصل في رؤيا خطبة النساء) وهي على أوجه قال بعض المعبرين من رأى انه يخطب امرأة فانه يسعى في تحصيل الدنيا وينالها منها بقدر ما نالته من الخطبة ومن رأى انه يسر الى امرأة عازبة أمرا فانه يدل على خطبته ورغبته في زواجها لقوله تعالى ولكن لا تواعدوهن سرا الآية ومن رأى انه يخطب امرأة متزوجة دل على انه يطلب الدنيا ولا تحصل له ومن رأى انه يخطب امرأة وأجابته الى قصده وكانت بديعة في الحسن فانه حصول مراده وقضاء حاجته وربما دلت الرؤيا على حصول فرح وسرور وبشارة ومن رأى ان امرأة تخطبه وترغب فيه

فان الدنيا مائلة اليه مقبلة عليه ومن رأى انه تغوط تحته ولم يشعر به من حوله نقص ماله ولم يشعر به أهله وشركاؤه ومن رأى انه جمع فائطا رطبا أو يابسا فان كان صاحب بستان جمع مالا وحسن تبات بستانه وان كان صاحب ضياع جمع مالا من ضلاتها وان كان فقيرا جمع مالا من الصدقة وهو غني عنها وان كان صرافا جمع أموالا من الربا وان تغوط في بريه فالتقط الطير أو وحش الارض غائطه فان كان مسافرا قطع عليه الطريق وذهب اللصوص بماله وان خرج منه من العذرة شيء كثير شبه الوحل او السيل فانه يصيبهم أو خوف من سلطان وان كان الغائط سخنا ووقع فيه فانه يمرض مرضا شديدا ثم يحبو وانه يتهم بتهمة من قبل سرقة ومن رأى انه تغوط ديدانا كثيرة تشبه الحيات فانه تكثر عياله وتظهر له العداوة منهم (غرق) من رأى في المنام انه غرق فهو في النار لقوله تعالى مما خطاياهم أغرقوا فادخلوا نارا والغرق أمر ليس لله تعالى فيه رضا ومن رأى انه غريق فانه يخطئ بارتكاب ذنوب كثيرة وان مات في غرقه فانه يخاف عليه الكفر أو يغرق في بدعة وان غرق في البحر فطفا فوق الماء وسوك يديه ورجليه ويعمل بغوص مرة ويطفو أخرى فانه يغرق في أمر دنياه ويستغني ويكون له دولة وان خرج ولم يغرق أفضى في أمر دنياه الى صلاح دينه وان كانت عليه ثياب خضر فانه ينال علما ووزرا وان غرق وغاص في قرار البحر فان السلطان يغضب عليه أو يعذبه فيموت في ذلك العذاب وان رأى كافرا أنه غرق في بحر فانه يموت لقوله تعالى حتى اذا أدركه الغرق قال آمنت انه لا اله الا الذي آمنت به بنو اسرائيل وأنا من المسلمين ومن رأى انه مات غريقا في الماء كان مصدوما والغرق في الماء الصافي غرق في مال كثير (غوص) من رأى في المنام انه غاص في ماء بحر فاصابه وحل من قعره فانه يصيبه من الملك هم فان اخرج منه لؤلؤا نال من الملك جاريه أو نال علما او كنزا بقدر ما أخرجه من اللؤلؤ ومن رأى انه يغوص في نهر ولا يقدر ان يخرج منه فانه لا يحتمل المغرة التي تعرض له ولا يصبر عليها ومن رأى انه يغوص في البحر على اللؤلؤ وغيره فانه طالب علم او طالب مال ونحو ذلك ويصيب منه على قدر ما اصاب من اللؤلؤ وغيره (غدير الماء) دخوله في المنام دخول في غدر ومكايد (غار) في المنام امن للخائف فمن رأى انه يفر من عدوه حتى دخل غارا فانه يأمن من

(فصل في رؤيا التزويج وهو على اوجه) قال الكرماني من رأى انه تزوج بامرأة وله زوجة أو مات عن ذلك أصاب سلطانا وخيرا بقدر جمال المرأة اذا عاينها أو عرفها وان لم يعرفها ولم يعاينها ولا سميت له وهي مجهولة فان ذلك يدل على موته أو موت انسان على يديه وكذلك اذا رأى عريسا ولم ير زوجته ولا يعرفها ويستدل على ذلك بالقرائن والشواهد ومن رأى انه تزوج امرأة شيخ او اخته فانه يصيب خيرا كثيرا وكذلك المرأة ترى اباها الزواج من هذا النوع ومن رأى رجلا مريضا تزوج وليس له امرأة وزواجه مجهول دل على موته وحسن حاله فيما يصير اليه ومن رأى انه تزوج

ذات رحم فانه يسود اهل بيته ومن رأى انه تزوج بامرأة ميتة ودخل بها فانه يظفر بأمر ميت يحياله وان لم يكن دخل بها ولا فشيها يكون ظفره في ذلك الامر حيرتا بت ومثل من رأى انه تزوج امرأة ميتة من ذوات محرمه فانه يصل رحمها وان كانت حية قطع رحمها وان رأت امرأة ان لها زوجا وتزوج بها وهو ميت ودخل بها فان ذلك فقد سان طلاقها ومعرق امرها وربما حل لها وان كان الميت دخل بها في داره وهي مجهولة فانها تموت (وقال) ابو سعيد الراعظ رؤيا الزواج تدل على نزوة واصابة غنى لقوله تعالى وانكحوا الايامى منكم والصالحين من عبادكم الآية ومن رأى انه تزوج امرأة ثم ماتت فانه يسعى في امر لا يحصل له منه الا الحزن وان رأى ان المرأة التي تزوجها يهودية فانها تأتي حرفة فيها ارتكاب فاحشة وان كانت نصرانية فانها حرفة باطلة وان كانت مجوسية فهي منفلة وربما ورث تركة الدين ومن رأى انه تزوج زانية دلت رؤياه على حصول فعلها لقوله تعالى والزانية لا ينكحها الا زان وان كانت المرأة سليطة دلت رؤياه على انه يقتل ومن رأى انه تزوج بامرأة من رجل آخر

وذهب بها الى ذلك الرجل فانه يزول همه ومخيشته ومن رأى ان امرأته تزوجت بزوج آخر فانها تؤول على ثلاثة أوجه ان كانت
سبيلى رأت ابنة وانها تسعى فى تزويجها أو وقوع بينها وبين زوجها (ومن رأى) انه تزوج امرأة فغشيها فانه يدل على الشرف
وحصول ملك مالم يملكه وان رأت امرأة انها متوجهة الى زوج وهى مزينة وما وصلت اليه فانه يدل على قرب أجلها وان رأت انها
وصلت الى زوجها وغشيها فانه يدل على حصول منفعة وسرور لها بقدر زينتها ولباسها ومن رأى انه تزوج بشئ من الحيوان من
اى صنف كان فانه يدل على انه يتزوج بامرأة تنسب الى ذلك الحيوان وان رأى ما تزوجه من الحيوان موافقه فانه يدل على ان
المرأة التى نسبت لذلك توافقه على ما يقصده من مثل ذلك الحيوان فتعبير الفعل ان كان مشكورا فهو محمود والا فضده (فصل
فى رؤيا العرس) وهو على أوجه فمن رأى عرسا وليس فيه شئ من الملاهى وهو بسكون ووقار فانه يدل على الخير والبركة والسرور
خصوصا ان كان فيه ما يدل على ١٢٦ الخير وان رأى ضد ذلك فليس بمحمود خصوصا ان كان فيه رقص فانه مصيبة والزغاريط
مصيبة والشروط
الواحدة هم قليل (وقال أبو
سعيد الواعظ) العرس ان
اتخذه مصيبة وان يدعى
اليه سرور وفرح اذا لم ير
طعاما (وقال السكرمانى)
من رأى انه يلى أمر عرس
أقام فى منازله بعض أهله
(ومن رأى) ان العرس فى
داره بهامريض فانه دليل
على موته وقال بعض المعبرين
أكره رؤيا العرس فى المنام
خصوصا اذا كان فيها شئ
من أنواع الملاهى وجميع
الافراح وما يناسب ذلك
مصائب وأحزان (فصل فى
رؤيا الطلاق) وهو على
أوجه وللمعبرين فى ذلك
أقوال قال أبو سعيد الواعظ
من رأى انه طلق امرأته
فانه يستغنى لقوله تعالى
وان يتفرقا يغن الله كلا من
سعته وقيل ان صاحب هذه
الرؤيا يفارق رئيسه فان النساء ذوات كيد كالملك وقيل ان كان صاحب الرؤيا ذا منصب فانه يعزل ومن بالنساء
رأى انه طلق زوجته باتا فانه يبرأ من شغله ولا ينوى الرجوع فيه ومن رأى انه طلق امرأته ثم غار عليها فانه يكون مريضا على
مراجعتها فان الغيرة عند المعبرين تؤول بالحرص وقال ابن سيرين من رأى انه طلق امرأته وكان ليس معه شعرها فانه يزول عن
شرفه وعزه وان كان له شعرها من النسوة او الجوارى فانه تنقصان فى ذلك ومن رأى انه طلق امرأته وليس له امرأة فانه يدل على
قرب اجله وقال السكرمانى من رأى انه يطلق امرأته فانه يؤول على سبعة أوجه على ما تقدم من الآية ومفارقة شريك
وعزل عن منصب وتعطيل دولاب وذهاب مال وحصول شئ يريده اذا كان يكره المرأة ومخاصمة رجل وقيل من رأى انه يطلق
زوجته فانه يعاتب صديقا له عتابا شديدا او يتهم بتهمة ومن رأى انه طلق زوجته طلقة واحدة وكان مريضا وزوجته مريضة فان
احدهما يبرأ من مرضه وان كان الطلاق بثلاث مات المريض وقيل من رأى انه طلق امرأته وكان من طلاب الآخرة انقطع

عددوه لقوله تعالى ثانى اثنين اذ هما فى الغار الآية والغار امرأة تنتسب لمن دل الجبل عليه
والغار من الغيرة ومنه راغ من الروغان اذا انعكست حروفه ورب عادل الغار على الحظ من
الاصدقاء قياسا على قصة أبى بكر الصديق رضى الله عنه مع رسول الله صلى الله عليه وسلم ومن
رأى انه دخل فى غار جبل فانه يعكر على ملك أو رجل منيع (غاب الاسد) فى المنام يدل على الوحشة
والمزعج وهو دور أهل العوق والفساد (غرفة) هى فى المنام دالة على الامن من الخوف لقوله
تعالى وهم فى الغرفات آمنون وان كان أعزب تزوج وان كان متزوجا رزق ولدا أو أمة على
زوجته والغرفة امرأة حسنة الدين رئيسة ومن رآها من بعيد فانها رفعة وسودد وسرور وان
كانت من طين فانها رفعة فى سرور ودين وان رأى ان له شرفتين أو أكثر وهو فيها فانه يأمن
عما يخاف ومن بنى شرفة فوق بيته ورأى زوجته تنهاه عن ذلك فانه يتزوج على امرأته أخرى
او يتسرى وان كانت زوجته راضية بذلك كانت الغرفة زيادة فى دنياه ورفعة وان صعد الى غرفه
مجهولة فان كان خائفا أمن وان كان مريضا صار الى الجنة والا نال رفعة وسرورا وأمر على
قومه بسلطان أو علم أو امامة فى محراب وقيل من رأى انه فى غرفة جديدة وكان فقيرا استغنى
وان كان غنيا أصيب فى ماله وان رأى انه فى غرفة قديمة وكان مسكينا ازداد افلاسا وان كان غنيا
ازداد غنى ومن رأى انه يبنى شرفة فانه يبتنى بامرأة وان رأى انه يبنى شرفة على شرفة فانه
يتزوج على امرأته بأخرى (غلق) من رأى فى المنام انه أغلق بابا حديدا فانه يتزوج بامرأة صالحة
ان كان اعزب وان كان متزوجا فانه يفارق امرأته وقد يكون الغلق فى باب واحد أو غيره على
أمر فهو بقاء ذلك الامر لصاحبه ومن رأى انه أغلق فعلا تزوج امرأة والغلق فتح يكون فيه
مكروه ومن رأى ان بابه مغلق فان يحكم فى حفظ دنياه وان رأى انه يريد اغلاق باب داره ولا ينغلق
فانه يمتنع من أمر يعجز عنه (غزل) اذا رأت المرأة فى المنام انها تغزل وتسرع الغزل فانه يقدم لها
غائب فان تأنت فى الغزل فانها تسافر أو يسافر زوجها فان انقطعت فلكة المغزل اقامت من
سفرها أو انفسخ عزم مسافرها فان غزلت مطنا فانها تترك صداقها على زوجها ثم تعود فان غزلت
كتانا فانها تسعى الى مجالس الحكمة وان رأى رجل انه يغزل قطنا أو كتانا وهو فى ذلك يتشبه

عن الدنيا واشتغل بالآخرة (فصل فى رؤيا الجماع) وهو على وجوه قال الدينارى من رأى انه يجامع فانه يدل على حصول مراده خصوصا ان أنزل ومن رأى انه جامع رجلا فان المفعول ينال من الفاعل خيرا ومن رأى أنه جامع زوجته على عادته فانه يصاحبها بالبر والخير وان كان جماعه معها فى الدبر فانه يطلب أمرا فيه بدعة ولا يحصل له فى مطلبه نتيجة ويكون غير محافظ على السنة ومن رأى انه يجامع احدا من محارمه فانه يكون قليل المحبة والشفقة لمن فعل بها ورعا تنقطع مودته منها وان كانت ميتة فانه يدل على حصول هم وغم وقيل ان رؤيا ذلك خير للفاعل والمفعول ورعا دل على الحج ومن رأى انه يجامع زوجته وكانت ميتة فلا خير فيه ومن رأى انه يجامع امرأة ميتة مجهولة فانه حصول مراد (وقال أبو سعيد الواعظ) الجماع فى الأصل يدل على نيل المطلوب واصابة البغية ومن رأى ان الخليفة أو من يقوم مقامه نكحه نال منه ولاية ومن رأى أنه نكح رجلا أصابه فرح وفرج من الهم ومن رأى أنه ينكح رجلا من غير منازعة فانه يدل على أن يكون بينهما مودة فى ذلك الوقت

بالنساء فانه ينال ذل أو يعمل عملا ولا يحمد عليه فان كان الغزل رقيقا فانه عمل يتضرر ويتعب فيه وان كان غليظا فانه سفر فيه نصر ومن رأى امرأة تغزل قطنا فانها تخون زوجها ومن رأى انه يغزل صوفا أو شعرا أو وبرا فانه يسافر ويصيب خيرا ومن رأى انه ينقض غزلا فانه ينقض العهود والمواثيق (غزال) هو فى المنام من النساء أو الاولاد الملاح ذكورهم واناثهم فى صاد غزالا أو اهدى اليه أو ابتاعه حصل له رزق أو تزوج ان كان اعزب أو رزق ولدا أو ظفر بغريم ومن رأى انه أخذ غزالا أصاب خيرا ومالا وخيرا كثيرا وان توقع جنينا فهو غلام فان ذبح الغزال افتض جارية فان ادخله منزله زوج ابنه وان سلخه ظفر بامرأة عربية وان رأى غزالا وثب عليه فان امرأته تعصيه فى جميع الاشياء ومن ملك غزالا فانه يملك مالا حلالا أو يتزوج امرأة كريمة (غلام) هو فى المنام بشارة لمن رآه لقوله تعالى يا بشرى هذا غلام ومن رأى انه وضع غلاما يناله هم أو مرض وان وضع جارية نال فرحا لوجود الفرج الذى للجارية ومن حمل غلاما صغيرا نال هما ومن وضعت من الحوامل غلاما فانها تبشر بجارية وان وضعت جارية بشرت بغلام (غماز) هو فى المنام رجل حقود ومن رأى انه صار غماز افانه يسر بأمر ثم يحزن فى عاقبته (غواص) هو فى المنام ملك أو نظير ملك وان رأى انه غاص فى الماء فى البحر فان كان يغوص لاخراج اللؤلؤ فانه يدخل فى عمل ملك وينال منه جارية يولد منها ابن حسن أو يطلب علما من عالم أو يطلب مالا من تاجر أو ملكا من ملك أو يطلب مالا على خطر أو كنزا ونحو ذلك ويصيب مثل ما أصاب من اللؤلؤ والغواص رجل داخل فى غوامض الامور والغواص تدل رؤياه على العالم العظيم والقدوة المقتفى آثار المرشدين والمظهر لحقائق المحققين (غطاس) هو فى المنام يدل على الجاسوس وعلى الفوائد والارزاق (غاسل) هو فى المنام يدل على المؤدب لارباب الجهل أو الذين لا يقبلون نصيحة ودل رؤياه على تفريج الهموم والانكشاف والجهر للسعر (غزال القطن ونحوه) من رجل أو امرأة هو فى المنام يدل على المسافر لان الغزل دليل على السفر فلو رأى انه تصور غزالا فانه يدل على انتقاله من حالة الى حالة (غزولى) وهو الذى يبيع الغزل تدل رؤياه على ابرام الامور والشروع فى الاعمال الصالحة وتدل رؤياه على الاشتغال بالتغزل او الانقياد للنساء (غضارى)

ورعا نال المنكوح من الناكح خيرا ان عرفه وان لم يعرفه فلا بأس به ومن رأى أنه ينكح شابا مجهولا فانه نطق بعد له ومن رأى أنه افتض بكرا فانه يملك جارية أو ينكح امرأة حسنة فى تلك السنة ومن رأى أنه ينكح امرأة رجل يعرفه فان ذلك الرجل الذى هو زوج المرأة ينال غنى من جهة امرأته وقيل من رأى ان أحدا ينكح امرأته نال الناكح ان كان معروفا من تجارته نيلته ومن رأى أنه ينكح شيخا مجهولا وهو يوافقه على ما يأمره به فهو فى غاية الحسن ومن رأى انه ينكح ميتا فانه يصله بالدعاء ومن رأى أنه ينكح أمه وكانت ميتة فانه يدل على انقضاء أجله لقوله تعالى منها خلقناكم وفيها نعيدكم ومنها نخرجكم الآية وأول بعضهم هذه الرؤيا اذا كان صاحبها غائبا بالاجتماع على أمه ان كانت موجودة ومن رأى أنه ينكح شيأ من الحيوان فانه يصنع معروفا الى من يكفره ومن رأى ان شيأ من الحيوان ينكحه فانه يدل على زيادة مروأته فوق القدرة ومن رأى انه ينكح احدا بويه من غير انزال فانها صلتهم وان انزل فهو قطع رحمه ومن رأى أنه ينكح عبده أو امته نال فرحا وزيادة فى ملكه ومن رأى ان عبده ينكحه فانه يستخف به وكذلك ان رأى احد من خدمه (وقال الكرمانى) من رأى انه يطأ امرأة اصاب اهل بيته من خير او غنى ومن رأى انه يطأ امرأته وهى حائضة فانها تحرم عليه لقوله تعالى فاعتزلوا النساء فى المحيض ومن رأى انه يطأ امرأة ويرى فرجها وكانت تذكر بسوء اصاب خيرا كثيرا وقضيت حاجته وان كانت مشهورة بالديانة كان الخير اشد والمرأة ان زانية دون ذلك والمجهولة اقوى من المعروفة ومن رأى ان قوما يختلفون الى زانية فانهم يجتمعون على عالم يصيبون من علمه خيرا وقيل من رأى انه ينكح زانية فانه ان كان من طلاب الدنيا اصاب

وهو صانع الفضارات او بانيها تدل رؤياه في المنام على بائع الجواري والعبيد او الدواب وتدل رؤياه على الاستغال بالجوع في الخير او الشر على قدر الرائي ومنصبه والفخار يدل رجل يقبض أموال الناس (فلاق) هو في المنام تدل رؤياه على زواج الاعزب وحمل المرأة الحائل لان السيف في الغلاف كالولد في البطن وتدل رؤياه على ستر الامور وكتم الاسرار وحفظ المال (غنيمة) هي في المنام لمن نالها الدالة على الفرح والسرور والرزق والظفر بالمطلوب والبركة في المال والزيادة في الصنف الذي غنمه خصوصا ان أدى منه الخمس لله تعالى (غنم) هو في المنام رعية صالحة طائعة والغنم يدل على الغنيمة والازواج والاولاد والاملاك والزرع والاشجار الحاملة بالثمار فالضأن نساء كريمات جميلات ذوات مال وعرض مستور والمعز نساء ذوات عرض مبذول لكشف عوراتهن والضأن عوراتهن مستورة بالالية ومن رأى انه يسوق غنما كثيرا فانه يلي العرب والعجم فالبيض عجم والسود عرب فان أخذ من أصوافها وألبانها فانه يجبي منهم اموالا فان ملك الاغنام فانها غنيمة تكسبها فان رأى انه استنازها فانهم رجال لا عقول لهم فان رآها واقفة فانهم رجال يجتمعون في ذلك الموضع في أمر فان رأى انها استقبلته فانهم اقوام يستقبلونه في منازعة أو قتال فيظفر بهم وقيل ان الغنم الكثيرة قوم يسامون ومن رأى انه وجد غنما فانه ينال ولاية ورياسة وملكا وحكما وقضاء وتجارة ومن رأى انه يجز شعر الاغنام فانه يجب عليه أن يحذر ثلاثة أيام ولا يخرج من داره والغنم البيض دليل خير والسود كذلك لكن البيض أكثر دليلا على الخير ومن رأى قطيع غنم دام سروره ومن رأى روس الغنم وأكارعها زاد عمره ومن رأى صورته تحولت صورة غنمة نال غنيمة (غراب أبقع) في المنام رجل مجرب بنفسه يخبل كثيرا الخلاف ومن صاد غرابا نال مالا حراما في ضيق بكابرة والغراب شؤم ان يرعى زرع ارشجر ومن رأى غرابا على داره فان فاسقا يخونه في امرأته ومن رأى غرابا يصدثه فانه ينال ولدا فاسقا وقال ابن سيرين رحمه الله تعالى بل يغتم غما شديدا ثم يفرج عنه والغراب يدل على فراق الاحبة والاقربة ومن رأى انه يأكل لحم غراب أخذ مالا من قبل اللصوص ومن رأى غرابا على باب ملكه فانه يجني جنايه يندم عليها او يقتل أخاه ثم يندم على ذلك ومن رأى غرابا يبحث في الارض فذلك دليل أقوى في قتل الاخ

فانهما ينتشر هكان او يجتمعان على أمر مكروه ومن رأى انه ينكح السلطان او من يقوم مقامه فانه يذهب ماله وان فعل به ذلك اصاب خيرا عظيما ومن رأى انه ينكح دبرا فانه يأتي امرا على غير وجه رقيل ان النكاح في الدبر يدل على طلب امر عسير لان الدبر لا يتم فيه نطفة وقيل نكاح البهيمة المجهولة ظفر بالاعداء والمعروفة اصطناع معروف مع غير اهله ونكاح السبع ظفر الاعداء وتمكن من صاحب سلطان وان كان السبع ينكحه فلا خير فيه وقيل من رأى ان شيأ من البهائم ينكحه فان كان ذا ناب فانه يصيبه ما يكره من عدو وان لم يكن فلا بأس به ومن رأى انه ينكح شيأ من الجمادات وكان به مكان يقتضي النكاح فانه يتعلق بأمر غريب فان نزل نال بغيته وان لم ينزل فضده (وقال جعفر الصادق) من رأى انه جامع ووجب عليه الغسل فان ذلك المنام يبطل بالانزال لانه من فعل الشيطان ومن رأى انه يجامع رجلا معروفا فانه يساعده على نيل مطلبه وان كان مجهولا فانه ينال ظفرا وقال بعض المعبرين رؤيا الزنا على الخيانة ومن رأى انه جامع زوجة جاره فلا خير فيه لما ورد في الحديث الشريف المشهور (فصل في رؤيا القبلة) وهي على اوجه فمن رأى انه يقبل امرأة مزينة او يضاجعها فانه ينزوج امرأة ذات زوج او يفيد منها مالا وولدا وينال في تلك السنة خيرا وقيل اقبال على الدنيا ومن رأى انه يقبل رجلا او يضاجعه او يخالطه مخالطة بشهوة فان تأويله كتأويل النكاح الا انه دونه في القوة وان لم تكن القبلة بشهوة فان الفاعل ينال من المفعول خيرا ومن رأى انه يقبل ميتا فانه يجري مجرى النكاح في التأويل ومن رأى انه قبل الارض للملك فانه يطاع له ويسأله في امور ورؤيا ذلك تدل على حصول خير ومن رأى انه قبل الارض لمن

ومن

لا يتكلم له التقبيل خلافا لمن زعم ذلك ورأى ان احد القبل الارض لتضمن ما تضمن وعلى ان القبل له ومن رأى انه قبل يد احد
فانه يتواضع له ويعادل ايضا على الانسان وتقبيل الركبة دونه وتقبيل الرجل دون ذلك ومن رأى انه قبل يد محبوبه فان
ذلك يخضوع وذلته وقال الكرماني من رأى انه يقبل ميتا بشهوة فانه يصله بالخير ومن رأى ان الميت يقبله فانه يصل اليه من مال
ذلك الميت أو من علمه خير ومن رأى انه قبل شيأ من الحيوان فانه يميل الى محبته من لا انسانية فيه ومن رأى انه قبل شيأ من
الجمادات فانه يميل الى انسان يكون طبعه كطبع ما قبله من ذلك الجماد وقال بعض المعبرين رؤيا التقبيل من يحبه الانسان يؤول
على أربعة أوجه سرور ومودة وبلوغ أرب وظفر وقال جعفر الصادق رؤيا القبلة تؤول على أربعة أوجه خير ومنفعة وقضاء حاجة
وظفر وخير يسار (فصل في رؤيا الملامسة) من رأى انه يلامس زوجته ويباشرها فانه يكون محبا لها وان لم يجد لذلك لذة فضده
ومن رأى انه يلامس ما لا يحل له فانه يرتكب أمرا مكروها وقيل من رأى انه يلامس أحدا فانه يختبره لان الملامسة احد الحواس
الخمس وقيل من رأى انه يلامس من يحبه فهو سرور ومن رأى انه لامس فامتى فانه حصول مراد وربما كان تسلى خاطر ومن رأى
انه لامس فاتل ووجب عليه الغسل بطلت رؤياه فانه كما تقدم من فعل ١٢٩ الشيطان والله تعالى أعلم بالصواب

(الباب الثامن والعشرون)
في رؤيا الجنابة والحيض والحمل والوضع والنفاس والسقط والرضاع ونحوه

(فصل في رؤيا الجنابة) من رأى انه صار جنبا من شيء حرام فانه يتحير في أموره وقيل يسافر ولم يحصل مراده ولا ينال مقصوده في ذلك السفر وان رأى انه اغتسل ولبس ثيابا فانه يتخلص من ذلك التحير ويصل الى مقصوده وان لم يغتسل مكملا لم يحصل مراده وقال أبو سعيد الواعظ المذي مال مزيد والودي مال لا بقاء له والمني باق فمن رأى انه وصل اليه شيء من ذلك أو خرج منه فيؤول على ما ذكرناه ومن رأى انه لطخ امرأته بشيء من ذلك اصاها حلة وكسوة ومن رأى انه أصاب منيا حارا

ومن رأى غرابا خدشه فانه يملك في البرد الشديد وتثقل عليه الجوائز ويناله ألم ووجع ومن
أعطى غرابا نال سرورا والغراب الابقع يدل على طول الحياة وبقاء المتاع ويدل على الجوائز
وذلك لطول عمر الغراب وهي رسل الشتاء فتدل على برد الهواء واضطرابه ومن رأى غرابا
سقط على الكعبة فانه رجل فاسق يتزوج بامرأة شريفة ومن رأى انه ولد له غراب أبلق فهو
قرة عين نصيبه واذا ملكه فهو ولد فاسق وذبحه ظفر بولد وأخبار تردعليه ومن رأى ان الغراب
يكلمه فانه يرزق ولدا خبيثا ومن رأى غربانا كثيرة في داره نال مالا وعزا الى آخر عمره وتدل
على أناس ذوي لسان كثيري الكلام والتحدث والغراب رجل محارب غدار وواقف مع حظ
نفسه وربما دل على الحرص في المعاش وربما كان سفارا أو ممن يستحل قتل النفس وربما دل
على الخبايا في الارض ودفن الاموات قال تعالى فبعث الله غرابا يبحث في الارض ليريه كيف
يواري سوأة اخيه وربما دل الغراب على التغرب والتشاؤم بالاخبار والهموم والانكاد وطول
السفر وعلى ما يوجب الدماء عليه من اهله واقاربه او سلطانه وسوء تدبير وغراب الزرع يدل على
ولد الزنا والرجل المزوج بالشر والشرلانه قيل فيه انه يؤكل وقيل لا يؤكل ومن رأى الغراب
على زرع أصابت ذلك الزرع جائحة ومن رأى غرابا في داره دل على هجوم شخص من السلطان
داره والغراب انسان فاسق كذوب فمن رأى انه يعالج غرابا فانه يعالج انسانا كذلك ومن رأى
انه اصاب غرابا او امسكه بيده فانه في غرور من امره وبال فيما يطلبه ومن رأى غرابا في دار
أو محلة فان في ذلك الموضع انسانا فاسقا ومن رأى غرابا يصيده فانه يصيب منه شيأ من بلبل
الامر وزور ومن رأى غرابا ابقع فانه يرى شيأ يتعجب منه في اليقظة لا خير فيه ومن رأى
ان غرابا في موضع فانه يموت هناك انسان غريب ومن رأى غرابا يبحث في الارض فانه يفعل
شيأ يندم عليه وقيل يظهر له شيء قد كان التبس عليه كما ظهر لابن آدم دم أخيه الذي قتله
(خطاف) هو طير صغير لونه كلون الرماد أحمر المنقار والرجلين في حسنها كله خلاف وهو في الاثام
والدار عملوك ومن رأى انه أصاب خطافا وملكه فانه ينال ولاية وسلطانا يحمد فان لم يكن اهلا لذلك
فانه يأتي بحق لا يقبل منه ويكذب فان رأى خطافا وقع عليه قلع عليه الصوص (غضاية) هي

١٧ سي ق فانه يؤول بمال من كنز المني الاصفر ولد كثير الامراض والاحمر ولد قصير العمر واما الاسود ولد يسود
أهل بيته وقال بعض المعبرين رؤيا الجنابة من حلال تدل على مال ولد ومن رأى انه احتلم فرأى منيا حارا أو
في وعاء فانه حصول مال يدخر ويحصل به منفعة وقيل المني يعبر بحصول المال وذهابه فان قال الرائي رأيت ان المني خرج مني فهو
خروج مال وان قال جاء في المني فهو حصول مال والمني واحد والعبرة في الكلام وقال جعفر الصادق رؤيا الجنابة تؤول على
ثلاثة أوجه ولد وحصول مال وخروج وقال بعض المعبرين الجنابة والمني بمعنى واحد والمذي غيره وتعبيره بالفرج والسرور (فصل
في رؤيا الحيض) وهو على أوجه فمن رأى انه حائض دل على فساد دينه وان رأى ان زوجته حائض فان أمور الدنيا
تتعوق عليه وان كانت زوجته حائضة فانه يضيع في دنياه وان رأى المرأة الطاهر فانه يحصل لها مال بتدبيرها الحيض ومن رأى انه

في المنام تدل رؤياها على التلبيس واخلاق الاشرار

(باب الفاء)

(فاطمة رضي الله عنها بنت رسول الله صلى الله عليه وسلم) رؤياها في المنام تدل على فقد الازواج والآباء والامهات والذرية وسنة ، هذا في باب الالف في ازواج النبي صلى الله عليه وسلم (فقيه) رؤياه في المنام دالة على الزكاء والفطنة والعلم والتفقه فيما هو بصدده ربما دل الفقيه على الذي يشفي الناظر بعلمه وتصرفه وان كان الرائي عاصيا تاب الى الله تعالى أو جاهلا اهتدى او كافرا أسلم قال عليه السلام من يرد الله به خيرا يفقهه في الدين فان كان شافعيا وانتقل في المنام الى غير مذهبه الى الرخص أو اقترض أو فتر عن عهوده أو صار صاحب فتنة أو نافق على استاذه او انتقل من مكان الى شره او من زوجة الى زوجة (فعل الخير) في المنام كل من رأى انه يفعل خيرا فانه ينال آمالا ومن رأى انه أنفق مالا في طاعة الله تعالى فانه يرزق مالا لقوله تعالى وما تنفقوا من خير يوف اليكم ولم يفعل الخير فانه ان كان في حرب لم يسلم وان كانت له تجارة خسر فيها (فقر) هو في المنام غنى فمن رأى انه فقير نال اموالا كثيرا لقوله تعالى رب اني لما أنزلت الي من خير فقير قيل الخير خبز لانه خير الطعام ومن رأى انه فقير يسأل الناس فانه يكون كثير الدعاء لان السائلين كثيرو الدعاء قليل السائلون في مكان قليل في موت شيء وسعة تضرج واذا أعطى السائل في المنام نال مالا بلا تعب لان استعداد السؤال ربح بلا رأس مال وأخذ بلا عطاء وقيل من رأى انه فقير نال خيرا (فاتحة) هي الى الله تعالى في المنام باظهار السؤال دالة على اجابة السؤال لما يرجوه من ذوي الاقدار (فناء) هو في المنام يدل على ابطال الفوائد وعدم الارزاق بسبب الامراض أو الحصاد أو الحرق في الزرع أو نزول عارض سماوي في المواشي والانعام والفناء عند أهل الطريق وجود وبقاء (فعل مذموم غالط) في المنام هو الذي لا يستحق ذلك من الانسان وغيره فاسمه وسكديلقاه في اليقظة أو مرض يعرض في المكان الذي فعل فيه (فزع) هو في المنام سرور وقيل انه شروع فساد من مظالم قد اكتسبها ومن رأى انه مات من الفزع فانه يفتقر ولا يوصل الحقوق الى أربابها والفزع الامن خصوصا ان كان من خوف آدمي ومن تعريفه قوله تعالى لا يحزنهم الفزع الاكبر

(فصل في رؤيا الوضع) وهو على اوجه قال الكرماني من رأى انه وضع جارية اصاب خيرا كثيرا ومن رأى انه وضع غلاما اصاب همّا شديدا ومناله كلام مكروه وربما يموت ومن رأى ان امرأته او جاريته وضعت غلاما فانها تلد جارية ان كانت حاملا وان لم تكن فانها يبسهم ثم يفرج الله همه وان كان في الرؤيا ما يدل على الشرف فانه يخاف عليه الموت ومن رأى ان احداهما ولدت غلاما فانه يعبر بالضد وقيل رؤيا الابن يؤول بالبنت وكذلك البنت بالابن الا ان يكون طبع الرائي اذا رأى شيأ يظهر على حقيقته ومن رأى انه ولد من فيه فان كان مريضا فانه انقضاء اجله وربما كان صاحب الرؤيا متحيرا ان تحدث كلام معه بكلام حسن وقال ابو سعيد الواعظ ولادة الرجل غلاما دخوله في امر ثقيل ليس من شأنه ثم يتخلص ويظفر بعدوه ورؤيا ولادة الجارية من امرأة دنيئة ورؤيا امرأة السلطان انها ولدت من غير حمل اصابت زوجها كنزا وقال الكرماني اذا رأت امرأته انها ولدت بنتا فانها تراب زوجها ومنفعة وان رأت انها ولدت ابنا فانه يدل على حصول غم وهم وقال جعفر الصادق من رأى انها ولدت انه تكلم معها في المال فانه يدل على موتها وان رأت انها ولدت بنتا وتكلمت معها في المال على الله تعالى برزقها ولدا يسود قومه (فصل في رؤيا النعاس) قال الكرماني النعاس يدل على المرض وضعف المقدرة قال آخرون خلاص من هم وهم ومن رأى انه يتحرج ما يلائم ذلك فانه يدل على انه يتولى امرا من امور وان رأت المرأة انها نعست ولم تنم فانها تخير بين امرين وان نامت فانه يدل على الخير والصغير يحكم له بما فيه كحكم الحيض (فصل في رؤيا السقط) من رأى انه اسقط فانه لا يتم له ما يريده من امر هو قاصده وكذلك المرأة (فصل في رؤيا الرضاع) وهو على اوجه فمن رأى انه يرضع فانه

في المنام تدل رؤياها على التلبيس واخلاق الاشرار

(باب القاف)

(قاضي) رؤياه في المنام تدل على الحاكم الذي يحكم بالحق ويقضي بالعدل ويأمر بالمعروف وينهى عن المنكر ويقيم الحدود ويعطي كل ذي حق حقه ويأخذ الحق من الظالم ويدفعه الى المظلوم ويقيم الصلوات ويؤدي الزكوات ويحج البيت ويجاهد في سبيل الله ويعمل بالسنة ويجتنب البدعة ويتقي الله في السر والعلانية ويخشاه ويخافه ويرجوه ويتوكل عليه ويعتمد عليه ويثق به ويستعين به ويستغيث به ويستعيذ به ويلجأ اليه ويفزع اليه ويتضرع اليه ويبتهل اليه ويدعوه ويسأله ويطلب منه ويرغب اليه ويتوسل به ويتشفع به ويتقرب به ويتوجه به ويتعلق به ويتمسك به ويعتصم به ويلوذ به ويتحصن به ويتحرز به ويتحفظ به ويتحرس به ويتحوط به ويتحرى به ويتحين به ويتحيل به ويتحايل به ويتحذلق به ويتحذلق عليه ويتحذلق له ويتحذلق معه ويتحذلق فيه ويتحذلق منه ويتحذلق عنه ويتحذلق بسببه ويتحذلق لاجله ويتحذلق من اجله

ذل وحزن ومن رأى ان احدا يرضع من ثديه فانه يحبب وقيل لا خير فيه للراضع ولا للمرضع وقال أبو سعيد الواعظ من رأى انه يرضع ثدي امرأة فانه يعرض وان رأت ذلك امرأة سواء كانت كبيرة أو صغيرة فان الدنيا تنقبض عليها وان رأت انها ترضع من ثدي البنا فانه ميراث من بنتها وان رأت امرأة انها ترضع من ثدي رجل فلا خير فيه واما رضعها من ثدي امرأة اخرى ففيه خلاف واما رضع القضيب فهو صالح للراضع والمرضع وحصول خير وقضاء حاجة وأما من جميع الاعضاء فمن دره فهو خير للراضع ولا خير فيه للمرضع سوى ما ذكروا ما الرضع من مثانيه ففيه خلاف ومن رأى أنه يرضع من ثدي ولم يدر فلا خير فيه ومن رأى انه يرضع من حيوان فهو حصول مال ومنعة وقال السكري رؤيا الرضاع حصول مال فان كان من انسان او حيوان لا يؤكل لحمه فهو مال حرام وان كان من حيوان يؤكل لحمه فهو مال حلال وقيل الدر من الانسان شفقة وقال جابر المغربي من رأى انه يرضع من ليس له ثدي فهو يطلب المال من احشاء القوم فان در ناله وان لم يدر لم ينله شيء ومن رأى

انه يرضع من انسان أو حيوان من مكان لا يقتضي الرضاعة فهو طلب أمر عسير فان نال منه شيئا فانه يبلغ بقدر ما يقصده لكن بالتعسير وقيل من رأى أنه يرضع صبيا أو يرضع منه فانه يحبس ويغلق عليه باب وينال شدة وقال بعض المعبرين من رأى انه يرضع من ثدي امه فانه يدل على حصول عز ومرتبة وكذلك ان رأى ان امه ترضعه لقوله تعالى وأوحينا الى أم موسى ان ارضعيه ومن رأى ان في يده لبنا فانه مشرف على زيادة دنيا وطمع فيها ومن رأى انه يطوف على النساء ويمص ثديهن فلا يجري اليه اللبن فانه رجل يحب اللواط ويعتاد الصبيان وان رأت المرأة ان رجلا يرضع من لبنها فانه يأخذ من مالها بقدر ما ارتضع وهي كارهة ومن رأى انه ارتضع من ثدي سواء كان لآدمي أو حيوان فان خرج له من الثدي شيء سائل سواء كان فوه محبوبا أو مكروها فانه مال وان كان جامدا فليس بمحمود وقيل منفعة مالية ان كان فيه صفة روح أو تحريك وان كان فيه شيء من ذلك فانه يدل على ولد وان كان نوع ذلك الشيء محبوبا فهو ولد صالح وان كان مكروها فضده والله أعلم بالصواب

الباب التاسع والعشرون في رؤيا الموت

والعسل والخيوط والكفن والجنائز والعبور والدفن والنبش ونحوه (فصل في رؤيا الموت) قال دانيال من رأى انه قد مات والناس يكون عليه ويندبونه ويغسلونه ويكفنونه في الكفن ويحملونه على النعش ويدفنونه في القبر فإن ذلك يدل على صلاح دينه وان لم يدفن فانه يدل على صلاح أموره ومن رأى انه قد مات وسمع على النعش وحملوا جنازته والناس يسعون ويمشون في جنازته فانه يدل على شرفه وعلو شأنه ولكن يكون في دينه خلل وفساد لان الموت هو الانقطاع عن الخيرات وغير ممكن الصلاح في دينه بعد ذلك خاصة اذا علم انه لم يدفن في القبر ومن رأى انه مات وعاش بعد موته فانه يذنب ويتوب وقبل طول عمره ومن رأى انه قد قال له قائل

(فتنة) هي في المنام مال وأولاد لقوله تعالى انما أموالكم وأولادكم فتنة ومن رأى ان له اموالا وأولادا فانه يقع في فتنة (قتل) هو في المنام من العدو بما كان حوادا يهلك أو نارا تفسد أو سيلا يغرق أو تغيير أحوال العالم ويقتل فيهم كما يقتل العدو بسيفه والقتل بالعين أشد من القتل للقاتل (فجور) هو في المنام دال على الكفر لقوله تعالى ولا يلدوا الا فاجرا كفارا وفجور المرأة الحامل خلاسها وفجور ولدها (فجر) هو في المنام اذا رآه مظلم عليه هدى ونور ومن رأى الفجر قد طلع ينال فرحا وسرورا متتابعا دهر الان الفجر بياض بعد ظلمة ومن رأى انه ضاع له شيء في ليل مظلم فوجده في طلوع الفجر فانه على خير يم شيأ ينكره فيشهد له شاهدان فيصح ذلك لقوله تعالى وقرآن الفجر ان قرآن الفجر كان مشهودا (فلك) من رأى في منامه انه في الفلك الاول أو متعلق به فانه يصحب أمراء جائرا أو وزيرا كذابا أو صاحب بريد او الملك الثاني كاتب الملك ومن رأى انه في الفلك الثالث تزوج بامرأة او بنسوة يشرف بهن وينال منهن ومن رأى الفلك الرابع فانه يصاحب الخليفة او ملكا أعظم المدرك على وجه الارض فان لم يكن أهلا لذلك فانه يتزوج امرأة جميلة فان جرى معه فانه يسافر الى ملك ومن رأى الفلك الخامس فانه يرى صاحب حرب الملك أو رجلا وضاحا أو يصحب رجلا كاملا ومن رأى الفلك السادس نال علما وفضلا وكان حازما في الامور ومن رأى الفلك السابع فانه يلتقي بصاحب الملك ومن رأى الفلك الثامن فانه ينظر الى ملك عظيم ويصحبه ومن رأى الفلك التاسع صاحب رجلا جلالزم ومن رأى الفلك العاشر وهو الفلك المحيط فانه يرى الخليفة الاعظم ان كان في دار الاسلام أو يرى الملك الاعظم ان كان في ذلك الاقليم او يقرب منه ومن رأى انه يدور في الفلك أو رأى فلكا من الافلاك ترتفع شأنه ويبلغ اعتبته ويزيد في جاهه ودولته وان رأى الفلك الكلي فانه يقرب الى الله تعالى وينال سيتا وجاها أو يصحب ملكا من أعظم ملوك الارض وان رأى انه يغير الفلك من أماكنه فانه ان كان حاكما جاريا في حكمه وغير الاشياء عن حالها وان رأت امرأة انها تحت الفلك الثامن فانها تتزوج بكاتب الامراء وبعض متصليه (ملكة المنزل) ادارات انها أصابت ملكة منزل تزوجت فان ضاعت الفلكة وكانت ذات زوج طلقها أو طلق ابنتها ان كانت لها ابنة متزوجة فان رأت

انها ردت الفلكة الى المغزل راجع جهاز وجهها فان رأت انها تنقض غزلها فانها تنقض عهدها وفلكة المغزل دالة على الثبات في الامور والدليل للسافر والمال الرابح بالزواج للاعزب (فمن) هو في المنام والعنون الحديدة المختلفة على حسب أربابها تدل على الشقاء من الاسقام والآلام من الخوف والانس بعد الوحشة وبعادات رؤيا ذلك على رؤيا الاماكن المستنزهة أو الالوان المختلفة أو الملابس أو الوان والحسان (فل الشيء) هو في المنام وحدته بين الجميع والفل هو الفل الرقبة وهو يدل على التقريع بالامساك والبخل لقوله تعالى فك رقبة أو اطعام في يوم ذي مسغبة (فش الاورام) في المنام يدل على عود العائب الى وطنه والعضبان الى ورده أو المنافر الى قربه أو رجوع الاشياء الى ما كانت عليه بعد الايأس منها ورؤيا دل فش الورم على زوال المنصب (فصد) هو في المنام من عارف به على ما جرت به عادة الماصد والمفصود دليل على الراحة والشفاء من الاسقام لذي الحاجة اليه وان كان لغير حاجة كان انذارا بمرض يعرض في العضو المفصود في المنام كمن يحتاج في اليقظة الى الفصد في الاكحل فيفصد في الباسليق أو كمن يحتاج الى الفصد في الباسليق فيفصد العاصد في القيفال وعلى هذا فقس الفصد في العروق المشهورة ومن فصد في المنام في مضر احتاج الى فصده فيه في اليقظة لعارض ومن رأى ان رجلا شابا فصد عرقه بالطول فانه يسمع من هذو كلاما أو طعنا فيه يؤثر فيه ويتضاعف ماله للراصد اثنان وان رأى انه فصده بالعرض فانقطع عرقه فانه يموت قريبا له بمنزلة ذلك العرق من جروه وربما كان الميت هو نفسه وان كان الفصد في يده اليمنى فانه يظفر في معيشته وماله ويتضاعف ماله وان كان في اليسرى فانه يظفر في شريكه أو صديقه ويتضاعف شركه وصديقه وان كانت له امرأة فانها تحمل وتصير خيرا من امرأتين وان فصد عرقا برأسه فانه يستفيد رئاسة آخر وان رأى ان شخصا فصده فانه يسمع كلاما من صديق فان خرج من عرقه دم فانه يؤجر عليه وان لم يخرج منه دم فانه يقال فيه حق ويخرج العاصد من اثم وان فصده بالعرض فقطع عرقه فانه يقطع ذلك الكلام عنه وان فصده بالطول فانه يزيد الكلام ويضاعفه وان فسد شاب وخرج الدم منه فانه يصيب نائبة من السلطان ويؤخذ منه مالا بمقدر غلبة الدم الخارج منه فان فصده بالعرض فقطعه لم يعد السلطان

سفرا فانه يسافر وقيل يذهب ماله أو تهدم داره ويتغير مسكنه ومن رأى انه مات ورأى الموت حيا وعليه هيئة الاموات فانه فساد في دينه ويرجى له الصلاح عالم يدفن فان دفن لقي الله على غير توبة الا ان يرى انه عاش وخرج من القبر بعد ذلك فانه ينوب ويحسن حاله لقوله تعالى أو من كان ميتا فأحييناه ومن رأى انه مات ولم ير نفسه كهيئة الاموات فان داره تهدم ويخرج منها ومن رأى انه مات ثم عاش فانه يسافر سفرا بعيدا ثم يرجع لقوله تعالى ألم تر الى الذين خرجوا من ديارهم وهم ألوف حذر الموت ومن رأى انه قد مات وحمل على اعناق الرجال فانه يصيب سلطانا وينعذا مره ويكون ارتداعه في سلطانه بقدر من قد تبع جنازته ولكن يفسد دينه ويرجى له الصلاح فيما بعد عالم يدفن الى

ومن رأى انه قد مات ولم ير قبرا ولا كفنا ولا جنازة ولا بكاء فان ذلك راحة لصاحب الرؤيا من هم هو فيه ومن رأى انه ملفوف كما يلف الميت فهو موته ومن رأى انه مات ثم عاش فانه يرتد نعوذ بالله من ذلك وقيل من رأى ان الامام مات فانه يحدث في دين الرائي فساد ومن رأى انه ينزع ثوبه على شرف العزل ومن رأى ان أحد ابويه مات فانه تذهب دنياه ويفسد حاله وان كان من طلاب الآخرة تعطل من عمله ومن رأى ان اخاه مات فان كان مريضا فهو موته أو ورث احد من نواحيه وان لم يكن له أخ ورأى ذلك فهو على وجهين اما ان يموت أو يذهب ماله ويصيب بأحد عينيه أو بأحد يديه ومن رأى ان زوجته مات فانه يفسد عليه ما هو فيه من أمر دنياه ومن رأى ان أبويه ماتا ظهر رؤيا الموت دليل على امر عظيم ثم رأى انهما مات ثم عاش فانه يذنب ثم يتوب لقوله تعالى ثم بعثناكم من بعد موتكم لعلكم تشكرون ومن رأى انه مات من غير مرض ولا هيئة من يموت فان

عمره يطول ومن رأى ان أحدا ممن يقبل قوله في اليقظة يخبره بأنه لا يموت أبدا فانه يغتسل في سبيل الله ويكون حيا بعد ذلك لقوله تعالى ولا تحسبن الذين قتلوا في سبيل الله أمواتا بل احياء الآية ومن رأى انه مات واستوفى شروط الموت فسعت دنياه ومن رأى ان الامام مات فان ذلك البلد يؤول أمرها الى الفساد وربما تخرب ومن رأى ان الموت نزل عاما في مكان معروف فانه يقع هناك حريق ومن رأى ان زوجته قد مات فانه يستغني ويستفيد مالا من حل ومن رأى انه مات وهو عريان فانه يفتقر فقرا شديدا ومن رأى انه قد مات ووضع على مكان مرتفع أو شيء مبسوط فانه ينال رفعة وراحة وربما نال من اهله خيرا ومن رأى كأنه مات وحده بمكان منقطع فلا خير فيه وان كان له غائب فانه يأتيه خبره بفساد دينه ومن رأى ان ابنه مات فانه يخلص من عدوه ومن رأى كان ابنته مات فانه يأسى من فرح ومن رأى انه مات بطاعون فانه يصيبهما وغيرهما من حيث لا يؤمل ذلك ومن رأى ان حاملة قد مات فانها تلد ولدا ذكرا وتسر به ويحصل من قبله منفعة وربما دل الموت على الطلاق ومن رأى انه مات وزوجته في العدة فانه يطلقها وقيل من رأى انه قد مات وكان عزبا فانه يتزوج ومن رأى انه مات أو شريكه فانه فرقة تقع بينهما ومن رأى ان انسانا معروفا قد مات وهو ينوح عليه ويعلن في ذلك فانه حصول مصيبة لكليهما ومن رأى ان أحدا قد مات والناس يذكرونه بخير فانه يكون محمودا في ولايته أو فيما يتعلق به من الاشغال ومن رأى انه مات هند قوم فانه يعثر على فعلهم فلينظر في ذلك وقيل انه يموت على بدعة أو يسافر سفرا لا يرجع منه وقيل من رأى انه حمل ميتا فانه يصيب مالا حراما ومن رأى انه جرا ميت على الارض فانه يكتسب اثما ومن رأى ان ميتا تعلق بفاسق فانه يقتل حيوانا مؤذيا ومن رأى انه نقل ميتا الى المقابر فانه يعمل بالحق ومن رأى انه نقل ميتا الى السوق نال حاجته ونفقت تجارته ومن رأى انه حمل ميتا الى المصلى فانه يتسبب في خير لرجل فاسد الدين ومن رأى كأنه مات وهو موضوع على التراب وما يشبه ذلك مما يكون في أصول التعبير يعبر بالمال فانه حصول مال على كل حال وقال ابن سيرين الموت فقر وعمر فمن رأى انه مات وهو كظيم فانه يعمر في الدنيا وهلاك في الآخرة وان كان مستبشرا فهو حصول خير وقال جابر المغربي من رأى أن عالما قد مات فانه يدل على بطلان العلم والشريعة بذلك المكان ومن رأى ان أحدا من أهل البدع والضلال قد مات فانه يزداد طغيانا ولكنه يفتقر بسبب ارتكابه ذلك ومن رأى ان حقيرا قد مات فانه يؤول على وجهين حصول خوف وموت ماكم ومن رأى ان ذا منعة قد مات فانه يدل على كساد صنعته ومن رأى ان عبده أو امته أو خادمه قد مات فانه يتبين في أهله ما لم يكن عنده فهو يوقف بعض الامور ومن رأى ان صديقه قد مات فيؤول

الى عشرة وان فصده بالطول عاد اليه مرة أخرى وان فصده عالم وخرج منه دم في ملست أو في طبق فانه يمرض ويذهب ماله على عياله وينعقه على الاطباء وان فصده ولم يرد ما ولا خدشة فانه يسمع كلاما من امرأته ومن ينسب الى ذلك العضو بقدر ما أصابه من الوجع وان افتصد وكره خروج الدم منه فانه يمرض ويصيبه ضرر في ماله وان كان الفصد ينفعه وكان خروج الدم قدرا موافقا يصح جسمه في تلك السنة ويصح دينه وان أخذ مبضعا ليفصد به غيره فان فصد به امرأته فانها تلد بنتا ان كان الفصد طولا وان كان عرضا فقطع العرق فانه يقطع ما بينهما وبين أقاربها بموت أو حياة ومن رأى انه يريد ان يفتصد فانه يريد أن يتوب من اثم وان طن ان الدم غلبه فانه في هوى واثم غالب وان افتصد وخرج الدم فانه يتوب ويرجع من اثم فان كان الدم اسود فانه مصر على ذنب عظيم وسيتوب منه ومن رأى انه يفصد ويخرج منه الدم فانه يخرج من اثم أو يذهب شيء من يديه ثم يرجع اليه والفصد خروج مال في كتابة حقة لان المبضع كالقلم والدم كالمداد والبكر اذا فصدت فانها تتزوج والفصد للصبي ختان وفصد المحبوس بشارة بخروجه لان الدم مسجون في العروق وفصد الحامل وضعها وتفاسها وان كان الفصد في غير شهر الوضع فانها تسقط والفصد خروج مال في عمارة البدن وقيل الفصد وطء لان المني متكون من الدم وفصد الغني زكاة ماله وفصد المرأة المجهولة دنيا مقبلة على من رآها (فتق الشيء) في المنام يدل على الفرقة أو الزوجة البكر (فتح الاقفال والاماكن المغلقة) في المنام دليل على تيسير العسير وتسهيل الرزق (فتل) من رأى في المنام أنه يفتل حبلا أو خيطا أو يلويه على نفسه أو على قصبه أو غير ذلك فانه يسافر على كل حال فان كان ما يفتله دقيقا فان قوته يسير وان كان ما يفتله غليظا دل على سفر فيه خصب فان سهل عليه الفتل سهل عليه سفره ومن رأى انه ينتف لحيته ويفتلها حبلا فانه يأخذ رشوة على شهادة زور وقد يدل الفتل على ابرام الامور أو الشركة أو النكاح (فتيلة) هي في المنام قهرمانة تخدم الناس فان رأى انها احترقت كلها فان القهرمانة تموت فان رفعت منها شرارة في قطن فاحترق فانها تخطئ خطأ أو تزل زلة ومن رأى فتيلة سراج أو قنديل طفئت فان مريضا يموت في ذلك المكان أو خبر غائب يقدم بنعيه (فحم) هو في المنام من الشجر رجل خطير

على وجهين اما ان آراق جوت أو ينقدصديقه ومن رأى ان شيأ من الحيوان قدمات وهو ماق فان كان ذئاب أو ثعلب فانه يدل على الظفر بالاعداء خصوصا اذا كان فوقه وثوبا يكون الظفر أبلغ ورجا دليل على الامن والسلامة ومن رأى ان بهيمة قد ماتت فلا خير فيه وان كان عنده خير هايكون أخف وقال بعض المعبرين من رأى ان شيخا مجهولا قد مات فانه يدل على ان جده لا ينتج منه شئ مما قصده وجد فيه ومن رأى ان امرأة مجهولة قد ماتت فان دنياه تتعطل ومن رأى ان شيأ من الحيوان قد مات وعرف صنفه فانه يعبر بما يوافق أصل التعبير فيه مثاله ان كان السبع أو الفيل فيو ولان بالسلطان وقيل الفيل يؤول برجل ضخم وافر والحمار باللص الحرامي ويقاس على ذلك وربما كان الاناث من الجميع نسوة والذكور رجالا ويحتاج في ذلك الى نظر وتأمل ولو أوضحنا معنى كل واحد بمفرده لطال الشرح وقال ابن سيرين موت الولد أمان من عدو وحصول ميراث وموت البنت رجوع من أمل فيه مرور وموت الوالد تعبير بسبب معيشة وموت الوالدة عدم وصول الى مقاصد وحصول هم وحزن ومن رأى ان احدا من أقاربه مات فانه نقصان في مقدرته وموت الزوجة حمد وموت المرأة الجبلي في غاية الجودة والصلاح فما (فصل في رؤيا الغسل) قال أبو سعيد الواعظ من رأى انه يغسل ميتا فانه يتوب على يديه رجل فاسد الدين ومن رأى ان ميتا يغسل نفسه فانه دليل على خروج همه من الهموم وزياده في مأكله والمتسل في الاصل تحو نفاع يتوب بسببه أقوام من الهموم أو رجل شرير يتوب على يديه أقوام مفسدون ومن رأى انه على مغتسل فانه يرتفع أمره ويخرج من الهموم ومن رأى ميتا والناس يطلبون له الغسل ولا يجدونه فانه يدل على ان ذلك الميت مرتكب معاصي والناس يدلونه على الخير ولكن لا يؤثر عنده ومن رأى ميتا يغسل بما لا يحل به الغسل رأى فاسد رجل فاسد الدين وهو يوعظ بما ليس له معنى ولا فائدة ولا يقبل منه ذلك ومن رأى انه يغسل بشئ من النجاسات فانه فاسد الدين ويزداد على فساد دينه طغيانا وضلالا وقال بعض المعبرين رؤيا الغسل بالماء الطاهر للميت يدل على ان ذلك الميت يفتقر ولكنه يصلح دينه (فصل في رؤيا الخنوط) قال السكماني من رأى انه يدهن عنوه فان كان مسافرا فانه يتوب ويرجع الى الله تعالى وان كان صالحا تتضح أموره دنياه ودينه ويفرج همه ويكشف غمه ويأمن من الخوف وقال أبو سعيد الواعظ رؤيا الخنوط جيدة ومن رأى انه استعار برجل يشترى له خنوطا فانه يستعين به في محضر بكلام جيد في حقه ومن رأى انه مسط فانه يحصل توبة وفرج من الهم والغم وانتشار ثناء حسن ومن رأى ان عنده خنوطا أو جمعها فان عنده تقوى ويعم المسلمين ومن رأى ان عنده خنوطا فانه زيادة خير وان رأى انه فرق ذلك على الناس فانه يلي أمرا يحصل للناس منه نتيجة (فصل في رؤيا

رقيل هو مال حرام وقيل هو رزق من قبل السلطان ومن رأى ان فحما قد دبت فيه النار فانه رجل معتبر فد ظلمه السلطان وأخذ ماله غصبا والفحم المحترق الذي لا ينتفع به بمنزلة الرماد باطل من الامر والكبير من الفحم عند من يحتاج اليه دليل على الهم والتعب وتعذر الاحوال ودقيقه عند من يحتاج الى كبيره تعب وفي المال وربما دل الفحم على انتعاش الحرارة الغريزية والفحم في الشتاء يعبر بالمال ومن رأى ان رسلا وهبوا له فانوبيا اهدى اليه جوالق من الفحم وقيل كل شئ يوقد في المنام فهو دليل فسق (فرن) هو في المنام اذا كان فرن البيت يدل على صاحب الدار أو خادمه القائم بمصلحة أهله ورجا دل على معاشه أو مخزنه أو كسبه أو صندوقه الحافظ لماله وسره كذلك التنور وفرن السوق يدل على دار الحاكم وعلى المكتب الذي يؤدب فيه الصبيان وعلى البحر وعلى قضاء الحوائج ربما دل على العوائد والارزاق وعلى الشفاء من الامراض في مثل يجيء الى فرن وخبز دل على قضاء حوائجه وشفائه من أمراضه وربما التصر على عدوه أو خصمه عند ولي الامر اجره غريم أو اسلم بيته الى صنعة أو مكتب أو نال خصبا وربحا وسعة في رزقه وعدة الفرن وآلته جنده واعوانه أو صبيانه الذين يستعين بهم على صنعته والفرن المعروف يدل على مكان معيشة صاحبه وغلته ومكسبه كحانوته ووكالته ومكان متجره وربما دل على نفسه فما جرى عليه من خير أو شر أو زيادة أو نقصان أو عمارة عاد عليه أو على مكان كسبه وغلته والفرن المجهول ربما دل على دار السلطان أو دار الحاكم لما فيه من وقد النار والنار سلطان تضر وتنفع وربما دل الفرن على السوق ومن بعث بحنطة أو شعير الى الفرن المجهول فان كان مريضا مات رمضي بماله الى القاضي وان لم يكن مريضا وكان عليه عشر السلطان أو كراء أو بقية من مغرم ونحو ذلك أدى ما عليه والا بعث بسلعة الى السوق فان كان المطحون المبعوث به الى الفرن شعيرا تاه في سلعة قدر ثمن رأس ماله وان كان حنطة ربح فيها ثلثا أو ربعا أو نصفا على قدر زكاتها ان كان قد كملها أو وقع في خير مثل منها (فصل في الجبل) رؤيا الفجاج في المنام تدل على الخلاص من الشدائد أو السفر لقوله تعالى والله جعل لكم الارض بساطا لتسلكوا منها سبلا فجاجا (فتح الصائد) في المنام رجل قليل الدين ذو حيلة ومكر في

الكفن) من رأى انه يصنع كفنا لاجل الميت فانه يصدر منه بمقدار ذلك الكفن فى حق الميت الخير والاجر والثواب وان كان الكفن لاجل حى وهو معروف يحصل للرائى من ذلك العناء والتعب وان كان مجهولا فهو خير ومن رأى انه نزع كفن رجل قد مات وهو معروف فانه يتبع طريقه ومن رأى انه اشترى كفن ميت فهو على وجهين ان كان من أهل الصلاح فانه يشتغل بعلم شريف دقيق وربما حصل له مال من وجه حرام وان كان من أهل الفساد فانه يدل على قلة دينه وتشويشه على الناس وان يكون عمازا فتانا وقال أبو سعيد الواعظ ان رأى حبال من كتانا فانه يميل الى الزنا وان كان لم يتم لبسه فانه يدعى الى الزنا ولا يجيب ومن رأى كانه ملفوف فى الكفن كما يلف الموتى مقمط مربوط من عند رأسه ورجليه فانه يدل على موته ان ربط كهيئة الموتى والا فهو دليل على فساد أمره وكلما كان الكفن اقل فهو أقرب الى التوبة وان زاد فهو ابعد ومن رأى انه يفصل الاكفان فانه يصنع المعروف ومن رأى انه يطلب كفنا ولا يجده فليس بمحمود ومن رأى ان شخصا جاء اليه بكفن فانه حصول نعمة وقال بعض المعبرين اذا كفن الميت وكان الكفن وافرا فهو جيد وان قصر فربما يكون غير محمود ومن رأى انه يبيع أكفان الاموات فانه يترحم عليهم ومن رأى انه جمع اكفانا كثيرة فانه يجمع علوما شتى ومن رأى انه يغسل الاكفان فانه يصنع المعروف (فصل فى رؤيا النعش والتابوت) وهما بمعنى واحد فمن رأى انه حمل على نعش ارتفع امره وكثر ماله لان اصل اشتقاقه من الارتفاع ورؤياه جيدة من اجله ومن رأى انه يصنع ذلك بيده فانه يصنع المعروف وكذلك ان امر بفعله خصوصا ان كان للسيد وربما كان حصول أجر وثواب ومن رأى ان نعشا كسر فليس بمحمود واما التابوت فانه جيد قال الكرمانى من رأى انه اشترى تابوتا او وهبه له أو كان بمنزله فانه يرزق ملكا بحكمة ووقارا وسكينة لقوله تعالى ان آية ملكه أن يأتيكم التابوت فيه سكينة من ربكم وقيل ان التابوت زوجة الرجل وحانوته فهما رأى فى ذلك من زين أو شين فيؤول بهما وقيل رؤيا التابوت الجديد عز وجاه وقدر (فصل فى رؤيا الجنائز) من رأى ان جماعة ماشون فى جنازة فانه يدل على ان صاحب الجنازة يسود على تلك الجماعة أو على مقدارهم من الناس لكنه يقهرهم ويظلمهم ومن رأى جنازة طائرة والناس معها فانه يؤول بموت رجل جليل القدر من ذلك المكان فى سفره وان كان معروفا فهو بعينه ومن رأى ان جنازته تمشى على الارض من غير حمل فانه يسافر وان رأت ذلك امرأة فانها تتزوج وان كان لها زوج فانه يسىء دينه ومن رأى انه لا يتبع جنازة فهو ناقص فى عزه وجاهه ومن رأى انه سقط من جنازته فانه يقع من مرتبته وعزه وجاهه وتبطل اسعاله وقال ابو سعيد الواعظ الجنازة تؤول بالرجل المنافق الذى يهلك على يديه الارذلون ومن رأى جنازة رجل معروف وهو موضوع والناس لا يقربون اليه ولا يحملونه فانه يسجن

رأى انه ينصب نخالا يسيد عصفورا فانه يعكر برجل ضخم واذا رأت المرأة انها تنصب نخارا كما حصل فيه طير طار فانها تطلب الحمل من زوجها ولا يثبت لها حمل (فرار) هو فى المنام الرجوع الى الله تعالى والانابة اليه لقوله تعالى ففروا الى الله انى لكم منه نذير مبين والعرار ولاية وامن وتوبة وموت فمن رأى انه يفر من عدو يصافه آمن منه وان رأى الفرار حال القضاء لان موسى عليه السلام حكم بعد فراره ومن رأى انه يفر ولا يخاف فانه يموت لقوله تعالى قل لن ينفعكم الفرار ان فررتم من الموت او القتل ومن رأى انه يعر ويدرى ما عراره فانه يتوب وفرار الجيش نصرة وفرار الكفار فرار بعينه لقوله تعالى وقذف فى قلوبهم الرعب (فرج) رؤياهم فى المنام تدل على فرار ونجاة (فرعون) هو فى المنام عدو الدين ومن رأى فرعون حسن الحال فهو سوء حال الامام بقومه كما ان سوء حال فرعون حسن حال الامام وقومه وكذلك كل عدو لرجل ومن رأى انه تحول بعض فراعنة الدنيا فانه ينال قوة وتشميم دعواه ويفسد دينه ومن رأى ان بعض الفراعنة الاموات والاكابرة والجبابرة هى فى بلدة أو موضع أو هو واليها فان سيرته تظهر هناك (فظ) من نعت فى المنام بالفظ فان كان متوليا عزل قال الله تعالى ولو كنت فظا غليظ القلب لانفضوا من حولك (فخر) هو فى المنام دليل على المال وبسط الرزق واليد واللسان (فراسة) من رأى فى المنام انه يتفرس ويعلم الغيب فانه يكثر خيره ولا يمسه سوء لقوله تعالى ولو كنت اعلم الغيب لاستكثرت من الخير وما مسنى السوء والفراسة خير ونجاة (فصاحة) من رأى فى المنام انه كان اعجميا فصار فصيحا فانه ينال شرفا وعزا وملكا حتى لا يكون له نظير وان كان واليا اخذ الدنيا وان كان تاجرا فانه يكون مذكورا فى تراجيم الدنيا وكذلك فى كل حرفة ومن رأى انه يتكلم بكلام فانه يعلم امرا كبيرا من الدنيا ويعز والفصاحة عز وحكم (فرح) هو فى المنام اذا كان فيه ما لا يرضى الصدر فانه يدل على الهم والحزن لقوله تعالى لا تفرح ان الله لا يحب الفرحين وربما دل على التشاغل عن الطاعة فان كان المرء مخبرا بخير تكلاص مسجونا او عائدا مريضا فانه تنقلات صالحة وموجب افراح فان اخبر فى المنام بما يوجب الفرح وهو فى نفس الامر حزن كرقيل له فى

وان كان مجهولا الخليفة المعهود فى سوق او ازقة ومن رأى انه شاهد جنازة فانه يتبع ذا سلطان وينتفع منه بمال وينفذ امره وتحتاج الناس اليه ومن رأى ان الناس يزدحمون على جنازته وهو مرفوع على أيديهم فانه ينال سلطانا عظيما ورفعة زائدة ومن رأى ان الناس يبكون خلف جنازته حدث مالته وكذلك ان أثنوا عليه ودعوا له فان كان بخلاف ذلك فتغير حاله ومن رأى ان جنازة فى سوق فانه يدل على نفاق السلع التى بذلك السوق ومن رأى أن جنازة حملت على جنازة معروفة فانه حق يصل ارباب ومن رأى أن جنازة تسير فى الهوى فانه يدل على موت رجل كبير يشق على الناس موته وتتعطل أمورهم بسببه ومن رأى أن جنازة تسير على الارض وهو موضوع بها فانه يركب فى سفينة ومن رأى ان جنازة كبيرة موضوعة فى مكان فان اهل ذلك المكان يرتكبون الفواحش وقال الكرمانى من رأى انه تولى أمر جنازة فانه يلى القيام بعرس ومن رأى انه يحمل جنازة فانه يشفع لرجل فاسد الدين ومن رأى أنه يحمل فى جنازة فانه يلى ولاية وقال بعض المعبرين

يحتاج الى اعتبار من يسير فى الجنازة فان كانوا من خواص الناس فان الولاية جليلة المقدار وان كانوا من العوام فهو دون ذلك (فصل فى رؤيا القبور) قال الكرمانى من رأى أنه احتفر لنفسه أو لغيره قبرا أو حفرة فانه يبقى دارا فى ذلك البلد أو يقيم بها ومن رأى أنه يردم قبرا فانه تطول حياته وتدوم صحته ومن رأى أنه دفن فى قبر من غير أن يموت فانه يسجن وربما يصيبه ضيق فى أمره ومن رأى انه مدفون فى قبر على هيئة الاموات من غير ردم فانه يتزوج امرأة ومن رأى انه يطوف بالقبور وينتقل منها وهى مفتوحة فانه يدخل بيوت أهل البدع او بيوت السجن ومن رأى انه ينبش قبر رجل عرف منزله واسمه وكنيته فانه يسلك طريقه مخصوصا ان وصل اليه ومن رأى أن فان شخصا نزل قبرا ثم طلع منه وارادد فع الرائى فيه فان شخصا مجهولا يتهمه بتهمة ومن رأى انه ينبش قبرا فطلع منه رجل حى فانه خير وسر وخصوصا ان كان من اهل التقوى فانه خير الدنيا والآخرة ومن رأى انه ينبش قبر رسول الله صلى الله عليه وسلم فانه يجدد مادرس من سنته الشريفة ويحصل للناس على يديه خير وان وصل الى الجثة الشريفة فليس بمحمود وان كسر شيأ من اعضائه فانه يرتكب بدعة وضلالة نعوذ بالله من ذلك وقال ابو سعيد الواسطى من رأى ان رجلا سله الى حفرة القبر فانه يلقيه فى هلكة ومن رأى انه وضع فى القبر فانه ينال دارا ملكا ومن رأى انه يسوى عليه التراب نال مالا ومن رأى انه يصفر ترابا على سطح فانه يعيش عمرا طويلا والقبور الكثيرة فى موضع مجهول تدل على رجال منافقين واما القبور المعروفة فانها تؤول بامر حق ومن رأى ان القبور مخضرة فان اهلها فى رحمة ومن رأى انه اتعظ بدخوله الى المقابر فانه ينصف فى امره وان لم يتعظ فانه فى امر حق وهو

المنام ان فلانا قدم من سفره وهو قد انتقل بالموت دل على زوال النكد بسبب مغرم الجريح او ربح الى مغرم والفرح فى المنام هم فمن رأى انه فرح فانه يغتم (فرج) لمن هو فى شدة وقضاء الحاجة لطالبها والزواج للاعزب والتوجه للسفر وعقد الشركة وكشف الاسرار والاطلاع على المعادن والخبايا وفرج المرأة الوديعة التى لا ينبغى التصرف فيها الا لمن ملكها والفرج دال على السجن او باب البيت الذى أمر الله تعالى أن يؤتى منه قال تعالى وأتوا البيوت من أبوابها والفرج المحراب والقبلة التى يتوجه اليها ويدل على باب سر الانسان وعلى الحمام لما فيه من المياه والحرارة والستر ة ويدل على الوادى بين الجبال والشعاب وربما دل الفرج على الداء والدواء الذى يحيى ويميت لان الذكر ينتعش بملامسته ويموت اذا استفرغ ماءه الذى يتقوى به ويدل فرج الرجل على فرج المرأة ويدل الفرج على القبر والتنور والقرن الذى يدخل فيه الجنين ويخرج منه الخبز المنتسى وربما دل على الفم وربما دل الفرج على من هو فى عصمته وربما دل الفرج والذكر على النار أو موجب الدخول اليها لانها محل الشهوات وربما دل على الحمل من الشبه لكثرة أعمائه ومن كان فى شدة ورأى فى المنام فرجا ملتصقا خلص من شدته وقضيت حاجته وان توجه الى سفر نال منه راحة وربما ان كان هزم على شركة نال منها راحة وان كان عن يكشف عن الخبايا أو المعادن وقع على المقصود وربما واصل رحمه فان استفتح به تصرف فى مال من وديعة وان وطئه فى المنام ربما سجن وان أشكل عليه أمر ولم يعرف الخيرة فيه وقع على ما فيه الخير والرشد وأتى الحل من بابه وان كان الرائى عاصيا تاب واهتدى وان كان تاركا للصلاة لازم القبلة أو قبل النصح وان كان الرائى مريضا أشرف على الموت أو حفر قبره وهو حى وان وطئ فرجا فى المنام ربما أدلى معينا فى تنوره أو أدخل عجينه فرنا أو أكل فاكهة غريبة أو شيأ لذيذا وان رأى لامرأة معروفة فرجا اطلع على سرها فان رآه فى صفة حسنة حسن حال زوجها أو ولدها والفرج للرجل والذكر للمرأة دليل على سوء حال الرجل وذلته وعلى متانة المرأة وتجلدها وقيل من رأى ان له فرجا كفرج المرأة وكان مهموما أو محبوسا نجا ويفرج عنه وان رأى فرجا وله حية أو عدو يطلب قهره

فان عدوه يذل ويقهر ولاسيما ان تكلم فيه ومن رأى فرج امرأته صغيرا قهر عدوه وان رآه كبيرا قهره العدو وفرج العجوز اذا رآه التاجر شمر في تجارته والفرج يباع العسل أو القمر والخمر لان الوطء بمنزلة السكر ومن رأى انه دخل في فرج امرأة فانه يموت وقيل الفرج سفك الدم والفرج خادع ماكر يظهر الخشوع بالنهار ويفجر بالليل والفرج عبد سفيه وصفع السفيه وطء والضرب بالقضيب وطء ويعبر الفرج بعض طير ذي فرخ فمن رأى الطير أو ملكه فانه يملك امرأة بالنكاح وشعر الفرج حيض يأتي أو شعر فيه هم وقبيح ومن رأى ان ذكره تحول فرجا فان قوته وجلادته يستحيلان عجزا ووهنا وخضوعا وان رأى انه يمص بيده فرج امرأة فتحول ذكرا فانه يتغير خلقها فان ظن انه لم يزل فرجها ذكرا فانه لم يزل سليطة بذية اللسان تساوي زوجها في كل كلام وفي كل أمر يقع له ومن رأى انه يمص فرج امرأته فانه ينال فرجا قليلا ومن رأى انه عض فرج امرأة مجهولة نال سرورا وفرحا ومن رأى فرج امرأة عجوز مجهولة يأتيه فرج في امر دنياه وان رأى فرج امرأته من خلفها فانه يرجو خيرا أو مودة تصير الى شحناء وعداوة طويلة واذا رأت امرأة ان الماء دخل فرجها فانها ترزق ولدا ذكرا ورؤيا فرج المرأة من حديد أو صفر يدل على الاياس من نيل المراد (فخذ) هو في المنام عشيرة الرجل ومن رأى نقصانا بفخذه فانه ليس له عشيرة وهو غريب ومن رأى وجعا بفخذه فقد أساء الى عشيرته ومن رأى فخذه بانت عنه فانه يعجز ولا يفلح ولا يتم له أمر ومن رأى قطعة لحم قد لصقت بفخذه فانه ينسب اليه ولد ليس هو منه والفخذ يدل على أحد أركان البيت وأحد عمده ورعاديل على ما يعقد عليه من مال أو سيد أو والد أو ولد أو زوجة أو زوج أو كسب أو دابة أو آلة تعينه على كسبه ويدل الفخذ على القبيلة التي هو منها فمن رأى فخذه قد حسن دل على حسن حال من دل عليه وكذلك ان رأى فيه زيادة وريشة كان عكسه ورعاديل تعذر نفع الفخذ على تعطيل نفع الزوجة أو المركوب ويدل الفخذ على الصلاة واتمامها والتورك فيها ويدل على ما يصونه من لباس أو عدة أو ما يجلس عليه ومن رأى ان فخذه قطع تغرب عن قومه حتى يموت غريبا ومن رأى ان فخذه من نحاس فان عشيرته تكون جريئة على المعاصي (فم) هو في المنام

عليه بقدر مقامه واما حفار القبور فانه رجل كبير القدر ذو جلالة واما المقابر فانها محبة مع الجهال او فساد في دينه ومصيبة وهم رداءة من مصاحبة الجهال ثم يرزق توبة بعد ذلك ومن رأى ان المقبرة عطرفانها رحمة من الله عليهم (فصل في رؤيا الدفن) من رأى انه يدفن حيا فانه يظفر بعدوه ومن رأى ان جماعة دفنوا شخصا فانهم يتعصبون على هلاكه ولا خير في الدفن جملة كافية وقال بعض المعبرين رؤيا الدفن تؤول على عشرة أوجه سجن وفقر وسفر وبعد وتعطيل ونكاح حرام وضعف مقدرة وشماتة وضيق وفساد امور ومن رأى انه يدفن عدوه فانه يظفر به ومن رأى انه دفن شيأ من الحيوان فان كان

١٨ سي في نومه مذموما فانه يلقى رجلا ينسب الى ذلك الصنف وان كان محبوبا فانه ندامة وربما كان ادخار شيء ومن رأى انه يدفن شيأ من الجمادات فانه حريص على الدنيا ومن رأى انه يدفر نوعا لا يقتفي الدفن فانه يضيع متاعه فيما لا يحصل نتيجة ورعاديل على ابداع ذلك عند احد لان الانسان اصله من التراب (فصل في رؤيا النبش) من رأى أنه ينبش قبرا فانه نوع من المكر كما تقدم ولكني آتي في هذا بشيء غير ذلك وهو ان من رأى انه ينبش قبر احد من الانبياء والصالحين فانه مجتهد في سلوك طريقته ولكن ليس هو بمقام المقبور ومن رأى انه نبش قبر احد من الناس سواء كان حيا او ميتا فانه مجتهد في سلوك طريقته وما كان يملكه ومن رأى انه ينبش عن جثته فانه مجتهد في طلب الدنيا فان نال شيأ ظفر بحاجته وان لم ينل فقد ده ومن رأى شيأ من الحيوان ينبش في بيته فانه عدو فليحذره ومن رأى شخصا ينبش في مكان لا يقتفي النبش فانه يطلب امرا عسيرا وقيل رؤيا النبش حصول كلام حامد وربما كان اجتهادا في امر والله اعلم ﴿الباب الثلاثون﴾ في رؤيا الاموات رحمنا الله وايهم والكلام مع والاخذ منهم والاعطاء لهم ونحو ذلك (فصل في رؤيا الاموات) من رأى ان ميتا قد عاش فانه حصول خير وسرور وربما

ان يبقى البيت بغير ساكن (ومن رأى) ان والده قد عاش وهو سقف الملبس طلق الوجه فانه حصول دولة واقبال وعز وليسل والنظام
أشغال (ومن رأى) ان والدته قد عاشت فانه حصول الفرج بعد الشدة ومن رأى ان امرأته قد عاشت فانه يفتقر ومن رأى ان
ولده قد عاش فانه يجاوز عن حسدوه (ومن رأى) ان ابنته قد عاشت فانه يحصل له السرور بعد الشرور وان رأت امرأة ان ولدها قد
عاش فانها تلد ابنة وان رأت ان أختها قد عاشت يقوى ضعفها وان رأت ان أخاها قد عاش فانه يتقدم عليها غائب (ومن رأى) ان
شخصا شهر بالقد عاش فانه استقامة أحوال ذلك الميت (ومن رأى) أنه أحيا ميتا فانه يسلم على يده كافر (وقال) جابر المغربي من
رأى ان أبويه قد عاشا وهم غير مستبشرين فانه يقصر في مصلحة نفسه (ومن رأى) ان أخاه قد عاش فانه يدل على زيادة القوة (ومن
رأى) ان أخته قد عاشت بحيث له وفور السرور (ومن رأى) ان عمه أو خاله قد عاش فانه يدل على زيادة الشأن وعلو القدر (ومن
رأى) ان أحد أصحابه قد عاش فانه يسمع خبرا يسره (وقال ابن سيرين) من رأى ان ميتا قد عاش فقال له
أأنت ميت فقال لا بل أنا حي

مفتاح أمر صاحبه وخاتمته وعاء صلاحه وفساده ومجرى رزقه وقوام امره وما يخرج من الفم
فهو في التأويل من جوهر الكلام في خير وشر وما دخل فيه فهو من جوهر الرزق وان رأى ان
فمه مقفل عليه أو مغلق فانه كافر بالله تعالى والفم دال على الموت والحياة والكلام والمسكن
والوعاء والسجن والحمام والطاحون والمطمر والصندوق والزوجة والبالوعة والمطلب والمهلك
والمعدة والرزق والصناعة والهدى والضلالة ومن رأى فمه عدم دل على موته وان رأى
المريض ان فمه كبير وحسن دل على سلامته وحياته وان كانت حرفته من الشداد والحرس
ورأى ان فمه قد عدم دل على توقف أحواله وبالعكس وربما دل على خراب المسكن وكسر الوعاء
أو قلعه وخلو السجن فان دل الفم على الحمام فريقه الماء واللسان فيه كالقيم وان دل على
الطاحون فطحينه ما يدخل فيه وهو المطمر لسكون ما يدخل فيه لم يزل مستورا وكذلك الصندوق
وهو الزوجة لدخول آلة فيه كالذكر وما يخرج منه من الفي وهو البالوعة لما يدخل فيه
من رديء وما عاد وهو المطلب لما حصل فيه من كل مطلوب فهو طالب لشهوته مطلوب لمنفعته
والمهلك مهلك لما يدخل فيه والماء دلالة محل الطهارة والرزق لانه مرزوق لبقائه وحركته وهو
صناعة الوعاظ والخطباء والقراء واشباههم ثم منه تظهر الضلالة والهدى وربما دل الفم على فم
البئر والزير والعلبة والقربة والفم بيت القرابة وقيل فرج حافر وقيل بحر ذات دخان
وسفرة لمسافر وبيت لعيار لداغ وهو فم السفينة وبيت الحش وهو فم آكل الحرام وريق المرأة
الجميلة كأس خمر أو شهد أو عسل أو حديث حسن ورشفه نكاح وريق العجوز مص ليمون او بثر
منتن أو خردل او لدغة وربما كان ريق العجوز عجزا عن الامور (فانيذ) هو في المنام فرح
وسرور ورزق سهل (فالوذج) هو في المنام كلام لطيف حسن في أمر معيشته والكثير منه رزق
كثير في سلطنة وبرء من عناتم فان رأى انه يأكل الفالوذج فانه يرزق من طمع وصيد او غنيمة
مع سرور وسيادة ولا خير فيمن يتناول الفالوذج في المنام أو دخل عليه لانه يدل على مرض
الفالج (فقاع) هو في المنام رزق بتعب او من رجل بخيل أو ملاقاة حبيب او اظهار سر والفقاع
وكل شراب اصفر يدل على المرض لمن شربه وربما دل على رزق من خادم (فستق) هو في المنام

ان ميتا قد عاش وهو في مسجد فانه في أمن من عذاب الله (ومن رأى) انه يعاشر الاموات فانه يسافر شهرته
سفرا بعيدا (ومن رأى) ان ميتا ضحك ثم بكى يدل على انه مات على غير ملة الاسلام (ومن رأى) ان ميتا قد اسود وجهه فانه
يدل على انه مات كافرا (وقال اسمعيل الاشعث) من رأى ميتا قائما في الصلاة فانه يدل على انه كان في حال حياته كثير العبادة
ويرجى له المغفرة وربما كان مقصرا في الملاحة (ومن رأى) ميتا قد عاش وهو يصلي بمكان كان يصلي فيه فانه يدل على حسن عاقبته
وقال أبو سعيد الواعظ من رأى ميتا قد عاش فانه صلاح أمر الراعي ومسرور من حيث لا يحتسب (ومن رأى) ان ميتا أخبره
بأمر فانه كما قال لان الميت في دار الحق ولا يتكلم الا محال قول النبي صلى الله عليه وسلم يكفي أحدكم ان يوعظ في منامه (ومن
رأى) ان ميتا عليه تاج أو حلل أو ثياب فاخرة أو رآه راكبا على سرير فانه يدل على حسن مذهبه (ومن رأى) ان ميتا لبس
ثيابا خضرا فان رؤياه تدل على ان موته كان على نوع من أنواع الشهادة (ومن رأى) ان ميتا طلق الوجه واسكنه لم يكلمه لم يعش

دلت رؤياه على رضاه عنه لوصوله اليه بدعوته (ومن رأى) ان ميتا ينازعه وهو معرض عنه أو يضربه فانه يدل على انه مرتكب معصية فليتب لله ورد بما كان نيل خير من سفر أو قضاء دين أو اعادة شيء خرج من اليد (ومن رأى) ان ميتا سارقنيا فانه صلاح له عند الله تعالى (ومن رأى) ان ميتا سار فقيرا فتغيره فسد ذلك ومن رأى أن الميت عريانا وعورته مكشوفة فانه يدل على خروجه من الدنيا عريانا من الخيرات وان كان من أهل الخير والصلاح فانه راحة له (ومن رأى) ان جماعة من الموتى معرورفين قاموا من موضعهم مسرورين فانه يحيي له امر تنشعب منه امور حميدة ويتجدد له اقبال ودولة وان رآهم محزونين وثيابهم رثة فان كان فيهم عقب فانهم يفتقرون ويرتكبون الفواحش (ومن رأى) ان جماعة من الموتى لبسوا بعرورفين فانه يدل على مقبرة فان أهل ذلك الموضع ينالهم شدة ويظهر منهم منافقون (ومن رأى) أحدا من أموات الكفار وحالته حسنة وهيئته جميلة دلت رؤياه على ارتفاع أمر عقبه ولم يدل على حسن حاله عند الله تبارك وتعالى ورب ما يموت على

شجرته رجل كريم والفستق مال هنيء فمن رأى انه اكل فستقا فانه يأكل مالا هنيئا والفستق الاخضر تعب ونكد واليابس شر وخصومة والمالح رزق هنيء من البحر والبرور يدل على قرب ميلاد الحامل (فرصاد) هو في المنام فروض من اموال الناس بمنزلة الدراهم والدنانير وشجرته رجل كريم كثير الدراهم والاولاد ومن رأى أنه أكل المرصاد فانه يأكل مالا من كسب واسع والاسود منه دنانير والابيض دراهم وتقدم في التوت (فقوس) هو في المنام لمن رآه رزق هنيء (فجل) هو في المنام رجل بدوي والفجل حج ورزق حلال وقيل من رأى في يده فجلا فانه يعمل عملا يكون فيه خير ويعقبه ندامة (فوه) هي في المنام مال مع مرض (فول) تقدم ذكره في حرف الباء في الباقلا (فلفل) هو في المنام مال يحفظ به الاموال ومن رأى أنه يأكل فلفلا فانه يسقى سما أو شيأ مرا أو يسمع في همة رديئة وقيل هو ينال مالا شريفا في تعب والفلفل الكثير مال اذا لم يؤكل فان أكل منه شيء فهو هم لا شيء فيه لذعا وبيسا للحاق (فاكهة) هي في المنام زواج لقوله تعالى فاكهون هم وأزواجهم وقيل هو الاموال الرطبة رزق لا بقاء له لانها تعد سريعا واليابسة رزق كثير باق وقيل ان الفواكه للفقراء شتى وللاغنياء زيادة مال ومن رأى ان فاكهته تنثر عليه فانه يشتهر بالصلاح والخير (فاكهاني) هو في المنام رجل أمين على أموال الناس وأسرارهم وهو في الاول مفقود مالم يقبض على الفواكه ثمنا وتدل رؤياه على الحاضر المفيدة أو صاحب أخبار الملوك ورب ما دلت رؤياه على الاولاد والازواج والمال العاجل والربح في الآجل (فتائل) هو في المنام تدل رؤياه على المكر والخديعة والسعي بمن دلت رؤياه على تسهيل الامور والزواج للعزاب والعتال يدل على النساج والمسافر ورب ما دل على مبرم الامور بحكم الاسباب كلها وذي الرأي فمن رأى أنه يقتل جملا فانه يسافر ان كان من أهل السفر أو يحكم أمرا وهو في اليقظة على يديه يصاهره ويوصله بعشيرة أو نكاح أو جماع على عهد أو عقد واتلاف (لحام) هو في المنام تدل رؤياه على الشرور والاسكدار العين وسواد الوجه والكذب والفحام يعبر بالسلطان الجائر الذي يأخذ أموال الناس ويحرقهم غصبا لان الشجرة رجل والفحم منها وان رأى ان الفحم نافق في سوقه فانهم أقوام من رجنة السلطان قد اعتقروا

شجرته رجل كريم والفستق مال هنيء فمن رأى انه اكل فستقا فانه يأكل مالا هنيئا والفستق الاخضر تعب ونكد واليابس شر وخصومة والمالح رزق هنيء من البحر والبرور يدل على قرب ميلاد الحامل (فرصاد) هو في المنام فروض من اموال الناس بمنزلة الدراهم والدنانير وشجرته رجل كريم كثير الدراهم والاولاد ومن رأى أنه أكل المرصاد فانه يأكل مالا من كسب واسع والاسود منه دنانير والابيض دراهم وتقدم في التوت (فقوس) هو في المنام لمن رآه رزق هنيء (فجل) هو في المنام رجل بدوي والفجل حج ورزق حلال وقيل من رأى في يده فجلا فانه يعمل عملا يكون فيه خير ويعقبه ندامة (فوه) هي في المنام مال مع مرض (فول) تقدم ذكره في حرف الباء في الباقلا (فلفل) هو في المنام مال يحفظ به الاموال ومن رأى أنه يأكل فلفلا فانه يسقى سما أو شيأ مرا أو يسمع في همة رديئة وقيل هو ينال مالا شريفا في تعب والفلفل الكثير مال اذا لم يؤكل فان أكل منه شيء فهو هم لا شيء فيه لذعا وبيسا للحاق (فاكهة) هي في المنام زواج لقوله تعالى فاكهون هم وأزواجهم وقيل الفواكه الرطبة رزق لا بقاء له لانها تعد سريعا واليابسة رزق كثير باق وقيل ان الفواكه للفقراء شتى وللاغنياء زيادة مال ومن رأى ان فاكهته تنثر عليه فانه يشتهر بالصلاح والخير (فاكهاني) هو في المنام رجل أمين على أموال الناس وأسرارهم وهو في الاول مفقود مالم يقبض على الفواكه ثمنا وتدل رؤياه على الحاضر المفيدة أو صاحب أخبار الملوك ورب ما دلت رؤياه على الاولاد والازواج والمال العاجل والربح في الآجل (فتائل) هو في المنام تدل رؤياه على المكر والخديعة والسعي بمن دلت رؤياه على تسهيل الامور والزواج للعزاب والعتال يدل على النساج والمسافر ورب ما دل على مبرم الامور بحكم الاسباب كلها وذي الرأي فمن رأى أنه يقتل جملا فانه يسافر ان كان من أهل السفر أو يحكم أمرا وهو في اليقظة على يديه يصاهره ويوصله بعشيرة أو نكاح أو جماع على عهد أو عقد واتلاف (لحام) هو في المنام تدل رؤياه على الشرور والاسكدار العين وسواد الوجه والكذب والفحام يعبر بالسلطان الجائر الذي يأخذ أموال الناس ويحرقهم غصبا لان الشجرة رجل والفحم منها وان رأى ان الفحم نافق في سوقه فانهم أقوام من رجنة السلطان قد اعتقروا

التوحيد ولم يطلع على ذلك الا الله عز وجل (ومن رأى) ميتا عليه ثياب وسخة أو كأنه مريض فانه مسؤل عن دينه فيما بينه وبين الله تعالى خاصة دون الناس (ومن راى) ميتا مشغولا شغلا حسنا فانه صلاح في حقه في الآخرة وان كان شغله مذموما فبضد ذلك (ومن رأى) ان جده أو جد جده أو جدته أو جدها قد عاش فان ذلك حياة له واستقامة في حده في الامور واقبال الدهر عليه ورؤياه حياة الام أقوى من حياة الاب وكلاهما محمود ومن رأى ان ابنه قد عاش طهر له عدو من حيث لا يؤمله واما حياة البنت فحميدة الى الغاية (ومن رأى) ان نسوة أمواتا قد عشن وقد من عليه ومن

بزينات فانه حصول دنيا وخير وافر وتصرف في اموال عزيزة ان كان لا عقب لذلك والا خرجت الرؤيا لا عقابيل ومن راى موتا عاشوا وهم لابسون ثيابا بيضا فانه صلاح في دينه وان كانت الثياب حمرا فانه مشغول باللهو والدنيا واللذات وان كانت سودا ففي الغنا والسرور وان كانت خلقة دنسة دلت على ان تلك الموتى كانوا مرتكبين ذنوبا وهو منهمك في ذلك (ومن رأى) ان ميتا يصلي في موضع لم يصل فيه قط وكان مقصرا في صلاته فانه يدل على انه قد كان اوقف في حياته وقفا وتصدق بصدقة او حصل منه فعل خير فقد جوزي بذلك (ومن راى) ان ميتا كان واليا وقد عاش وتولى مكانه فان احدا من عمه بناله ولاية (ومن راى) ان ميتا يصلي بالاحياء فانهم مقصرون فيما عرض عليهم من الطاعة (ومن راى) ان ميتا يبيع ميتا ربما عوائره في خروجه ودخوله فانه يقتدى في افعاله بالميت الذي رآه فيعتبر ما كان عليه الميت من صلاح أو فساد (ومن راى) ميتا يشتكي من رأسه فهو مسؤل عن تقصيره في امور والديه او ثيبه وان اشتكى من عنقه فهو مسؤل عن تضييع ماله او عداق امرأته وان اشتكى من يده فهو مسؤل عن اخيه او

فريضة أو من يمين حلف بها كاذبا وان رأى انه يشتكي من جنبه فهو مسؤل عن حق المرأة وان رأى انه يشتكي من بطنه فولده
مسؤل عن حق الولد والاقرباء وان رأى انه يشتكي من رجله فهو مسؤل عن انفاقه ماله في غير رضا الله تعالى وان رآه يشتكي
من نفخة فهو مسؤل عن قطع رحمه وعشيرته وان اشتكى من ساقيه فهو مسؤل عن افنائه حياته في الباطل ومن رأى كان ميتا أداء
من حيث لا يراه وخرج معه بحيث لا يقدر من الامتناع منه فانه يموت بمثل مرض ذلك الميت او مثل سبب موته ومن رأى انه
دخل خلف ميت دارا مجهولة ثم لم يخرج منها فانه يموت ومن رأى انه رافق ميتا الى ان أتى منزله فدخل ولم يدخل معه فانه يضعف
ويشرف على الموت ثم ينجو منه ومن رأى انه يسافر مع ميت فانه يلتبس عليه أمره وقال السكرماني من رأى ميتا عرفه فانه
سرور وأحسن ما يرى الانسان أبويه او اجداده أو أحدا من قرابته ومن رأى ان أباه جاءه على أي وجه كان فان لم يكن فيه
ما يشين فان كان الرائي محتاجا ١٤٠ رزقه الله من حيث لا يحتسب وان كان له غائب قدم عليه وان كان به ألم افاق

منه ومن رأى ميتا عرفه فسلم عليه وسأله فان لم يجب تلك السنة ويدل على صلاحه وصلاح حال الميت ومن رأى ان ملكا أو متوليا قد عاش وتولى كما كان فانه يدل على تولية أحد من عشيرته أو معيشه أو نظيره وربما حسنت سيرة المتولي عليهم ومن رأى بعض الفراعنة صار حيا في بلده وهو واليها فان الجور يظهر في تلك البلدة أو يعشو العسق فيها وان لم يتول فان ذلك يدل على تغير حال أهلها وتعسير سيرة متوليهم أو وليهم من فيه غفلة ومن رأى ان ميتا دخل عليه في لحافه فانه يمرض او يصيبه هم ثم ينجو من ذلك ومن رأى ان الميت يعزم عليه ليأتي فهو حي وطول حياة ومن رأى ان ميتا نائم فانه في راحة ومن رأى ميتا معروفا قد مات ثانية وكان لموته بكاء فانه يتزوج بعض أهله فيكون فيهم عرس والا مات من عقبه انسانا وقال بعض المعبرين الاحزان

ويريد الله تعالى عليهم ما لهم وجاههم (فران) هو في المنام تدل رؤياه على العالم بمصالح الناس وتدل رؤياه على المؤدب والسجان أو صاحب الدعاس وربما دلت رؤياه على العرار والنأي وربما دل على الرجل الكثير النسل وتدل رؤياه للاعزب على الزواج وللزوج على الاولاد وربما دل على خادم السلطان وربما دل على ترك الصلاة واعمال الطاعات والهم والغم والفقر (فقاعي) هو في المنام تدل رؤياه على الشرابي لما عنده من تصفيف الاواني ولما فيها من الشراب الحلو والحامض والحار واليابس والبارد وربما دل على من يتجمل بالصبيان في مكتبه أو الصانع في حانوته وربما دلت رؤياه على كشف الاسرار والانكاد لمن يطلبها أو على حفظها لقاصدها (فاعل) هو في المنام دال على الفقر والغنى وربما دل على السفر والتردد في طلب المعاش والحامل هم غيره مع صبره على ما هو فيه وربما دلت رؤياه على تلبيق الكلام وتحسينه أو الذي يمزج الحلال بالحرام والعاقل رجل يجمع الناس بعضهم على بعض بمنفعة ينتفع بها اذا لم يفعل شيأ واذا فعل شيأ فعله لله فعل الله عز وجل واذا وقع الغبار عليه فانه ينتفع بقدر ما كان وقع عليه من الغبار وان لم يقع الغبار عليه لم ينتفع بذلك واذا رأى ان الفاعل يقلع البيوت والحيطان ويحاط بعضها ببعض فانه تقع الوحشة بين رجال ذلك الموضع أو بيوتون وان رأى أنه يفعل بيده شيأ مثل ان يحدر بعول فان فعله فعل الله عز وجل أيا كان من خير او شر والمعول رجل يجذب الناس الى نفسه ويدخل في أصل كل شيء (فامي) هو في المنام رجل أمين يعلم أسرار الناس وقد اجتمعت عنده أموال من رجال لهم أخطار لان الاشجار رجال لهم أخطار وثمرة الاشجار أموالهم والعامي اذا كان عنده من الفواكه اليابسة في الجراب والجواليق فانه مال رجال اودعوه سرا يحفظه لان الجراب والجواليق والكيس في التأويل هو السرة ان ظهر منها شيء فانه ينكشف السر ويكون خائنا ويكون فيه كمدوان اشترى من فامي فاكهة فانه يطلب اليه منفعة من أموال مودعة عنده والفامي تدل رؤياه على نجاز الامور والصدق في الوعد وعلى صاحب العنون الغريبة وعلى تفريج الهموم والانكاد والامراض (فراء) هو في المنام تدل رؤياه في الصيف على الهموم والانكاد والامراض وفي الشتاء على العافية والنشاط وتفريج

الزواج يكون لاحد عقبه اذا كان البكاء بغير صراخ وان كان بصراخ فوت أحد من عقبه وان لم يكن له عقب فوت نظيره أو معيشه
ومن رأى ان ميتا غرق في البحر أو فيما يقتضي الغرق من حيث الجملة فانه يغرق في النار لقوله تعالى مما خطيئاتهم اغرقوا فادخلوا نارا ومن رأى ان الموتى وثبوا من قبورهم ورجعوا الى دورهم فانه يطلق من في السجن أو يحيي الله النباتات بعد موتها في ذلك المكان ومن رأى ميتا بين رجلين فانه يدل على سوء عمله ومجازاته على افعاله القبيحة وان كان بين من وجع رأسه فانه يدل على انه كان متكبرا في الدنيا وقد جوزي على ذلك وربما كانت المجازات من تقصيره في حق والديه وان كان بين من وجع عينيه فانه يدل على انه كان ينظر الى عيال الخلق بالحرام في الدنيا وقد جوزي على ذلك وان كان أنينه من وجع لسانه فانه يدل على انه كان يعتاب الخلق في الدنيا وقد جوزي على ذلك وان كان أنينه من وجع الآذان فانه يدل على انه

يصل الى القول الفاحش فى الدنيا وقد جوزى على ذلك وان كان أينه من وجع اليد فانه يدل على خيانة صدرت منه فى حق الاخوان والاصحاب والشركاء وقد جوزى على ذلك وان كان أينه من وجع الجنب فانه يدل على انه كان يتعدى على نسائه فى الدنيا وقد جوزى على ذلك وان كان أينه من وجع البطن فانه يدل على انه يصل تقصيره الى عياله وأهل بيته فى الدنيا وقد جوزى على ذلك وان كان أينه من وجع فرجه فانه يدل على انه كان فى الدنيا زانيا وقد جوزى على ذلك وان كان أينه من رجع فخذه فانه يدل على انه كان يصل عداوته الى من يتعلق به من الاهل والاقارب فى الدنيا فجوزى عليه وان كان أينه من وجع ساقيه أو رجليه فانه يدل على ما فعله فى سفره وحضره من الافعال الذميمة فى الدنيا وقد جوزى

الاحوان (فرو) هو فى المنام لبسه فى الشتاء خير يصيبه ويسد به فقره لان البر فقر وان كان فى الصيف فانه خير يصيبه فى هم وهم وفرو السمور رجل غشوم وكذلك فرو السنجاب وفرو الثعلب رجل مكار رواغ وكذلك فرو النمر رجل غشوم وجلد الغنم ظهر قوى منيع شريف وقيل فرو السمور سوء ودوخبث وقلة الدين وظهور الاعداء وفرو السنجاب عز وتفاخر ومرتبة وزينة بلادين ومن رأى انه لبس فروا مقلوبا فهو اظهار مال له فى افراط فيه وقصد ومن رأى انه يصلح فروة أو كرباسة فانه يصيب مكروها من حيث لا يتوقع وفرو السباع كالسمور والثعلب والسنجاب يدل على رجال ظلمة وقيل انها دليل السودد (فصاد) هو فى المنام رجل طعان على الحديث فان فصد رجلا بالعرض فقطع فانه يطعن ويقطع ويلقى العداوة فان فصد بالطول فانه يتكلم بالجميل ويؤلف بين الناس (فخارى) هو فى المنام رجل يعالج الكيزان والاوانى وهى خدم أو نساء متدينات والفخارى تدل رؤياه على الفخر بالنسب والمال والجمال (فلكى) وهو الذى يعمل السفن رؤياه فى المنام تدل على دلال النساء من الاماء والجوارى (فلاس) هو فى المنام رجل يربح مالا اذا كان فى الرؤيا دليل خير وان كان دليل شر فانه يفلس ومن نودى فى المنام يا فلاس فانه اذا كان معه شاهد يدل على الربح فانه يربح فلسا واذا دل على الشر أفلس أو يكون بذى اللسان أو يكون دنى المروءة لان الفلس أردل شئ يتبايع به وأدناها (فلس) هو فى المنام كلام مع رياء ومجادلة ومن رأى انه بلع درهما وأخرجه فلسا فانه زنديق والفلوس كلام ردى وعتب وشر واذا كانت الفلوس فى لغافة فانها قضاء حاجة ومن رأى فلوسا قد كتب عليها اسم الله تعالى فانه قد رخص لنفسه فى السماع واستعمال الشعر وضاهن القرآن ومن بلع دينارا وأخرجه فلسا من دبره فانه يكفر بعد الاسلام لان الدينار دين والفلس غش وكفر والفلوس تعب وسام لى أصابها فى المنام والفلوس تدل على الحزن والضيق وكلام يتبعه هم وربما دلت الفلوس على الرزق الحقير أو الفرج بعد الشدة أو يسيرا لعمل الكثير الاجر والفلوس تفلس فى المحاكمات أو فى المناظرات بين العلماء أو فى المال (فضة) هى فى المنام مال مجموع والنقرة من الفضة جارية حسناء بيضاء ذات جمال لان الفضة من جوهر النساء فى

على ذلك ومن رأى ان ميتا يخبر عن شخص انه مات فجأة أو يموت فلا خير فيه لذلك الشخص ولا للرائى وربما مات فجأة ومن رأى ان جماعة من الموتى يمكن ياكلون شيأ فان ذلك الشئ يكون غاليا ومن رأى ان ميتا سكران فلا خير فيه للرائى ولا للميت لقوله تعالى وترى الناس سكارى وما هم بسكارى الآية وقال جابر المغربى من رأى انه يأكل قليلا من أكل الميت فانه يلقى كنزا تحت الارض ومن رأى انه قطع عنق ميت بشئ من الاشياء فان كان رجلا مصلحا فالناس يتوبون على يده وربما ناظر أحدا فى مسائله وقويت حجته عليه أو ظفر بعدوه وان رأى ذلك ملك فانه يعتق جماعة من

أقاربه وربما يعتق أسارى أو محبوسين عماهم فيه وقال جعفر الصادق من رأى أحدا قد مات وهو على هيئة الاموات فانه لا يصل الى مراده الذى أمله من أمور الدنيا ومن رأى انه يدل بالموتى الى الطرق فانه يتوصل على حصول علم وحكمة ويهتدى على يديه أقوام ضالون وقيل من رأى انه يحيى الموتى فانه يدبغ الجلود ومن رأى انه معتق ابيت وهما على وسادة فانه تطول حياته ومن رأى ان ميتا جالس مكانه فلا خير فيه وان كان ذا سلطان فانه يعزل عن ذلك وربما يموت ومن رأى ان أحدا من الاموات تزوج بامرأة فهو قريب من ذلك ومن رأى ميتا حمل شيأ ثقيلا يعنى يحمله فانه يكسب ذنوبا وأوزارا ثقيلة ولا خير فيمن يرى أن الميت ركب فرسه أو تقلد بسيفه أو لبس ثيابه وربما كان ذلك جميعه خسرانا وضلالا أو هما ومن رأى ان ميتا طاش فانه نجا من له ومن رأى ان ميتا يصرى فانه قد نجا من الهول وربما كان قاصد الامر ولم يبلغه وصار فى نفسه شئ من ذلك ومن رأى ميتا محصنا أو مدرعا أو معه شئ من العدد فانه يدل على انه آمن من الفزع الا كبير وربما كان شجاعا ومن رأى ان الميت يغنى فلا خير فيه وقيل اذا رأى الميت على هيئة غير محمودة أو فعل ما لا يجوز فعله فانه ليس ببالغ فى الآخرة ما أمله منه فى الدنيا وقيل من رأى

ان ميتا لابن ميتا بحسنة فهو علامة رضا الله عنه وان رآه بخلاف ذلك فلا خير فيه ولا بأس بلبس الحرير للوني لانه من أمتعة الآخرة وهم الآن قد رحلوا من الدنيا ومن رأى ان ميتا قد جاع فانه خبر وصلاح وحصول مراد في الآخرة ومن رأى ان ميتا شيأ لا يمكن وقوعه فانه حصول أمر يتعجب منه وربما حصل للرائي نتيجة ومن رأى ان الميت في حالة يقتضي ان يكون مثلها في اليقظة فانه يؤول على أحد من عقبه أو رهبه أو نظيره وقيل من رأى ان ميتا يصنع شيأ من الصنائع فان كان وجهه محمودا فهو جيد في حق وان كان وجهه مكروها فلا خير فيه ومن رأى ان الميت يحصد فانه فعل خير سبق لما فعله في الآخرة ان شاء الله تعالى (فصل في رؤيا مجامعة الاموات) قال جعفر الصادق رؤيا مجامعة الاموات مالم ينزل الرائي خير ومنفعة وحصول مراد فان أنزل بطلت رؤياه وكان من فعل الشيطان ومن رأى انه جامع امرأة ميتة معروفة فانه حصول خير وبلوغ ما يؤمله من

رأى انه يستخرج فضة نقرة من معدنها فانه يعكر بامرأة جميلة فان كانت كثيرة أصاب كنزا فان رأى انه يذيب فضة فانه يحاسم امرأته ويقع في ألسنة الناس وما كان من الفضة معمولا من نحو اناء أو حلى أو شبهها مما كسر أو صحيحا فرأى انه أعطى من ذلك شيأ فانه يستودع مالا أو متاعا وكذلك لو كانت مرآة من فضة مالم ينظر فيها الى وجهه فان هو نظر فيها فانه يناله ما يكرهه في جاهه في الناس ولا خير في النظر في مرآة الفضة ومن رأى انه دخل في غار من معدن الفضة فاصاب تلك النقرة هناك فان امرأته تعكر به في أمرها أو أمر غيرها والآنية من الفضة أو الذهب كالأباريق والاصحاف والكؤس مناجر لارباحها أو اعمال صالحة موجبة لدخول الجنة قال تعالى يطاف عليهم بصحاف من ذهب وأكواب وقال تعالى ويطاف عليهم بآنية من فضة وقال تعالى يطوف عليهم ولدان مخلدون بأكواب وأباريق وكاس من معين ورؤيا الاواني الجليلة مع الاواني الحقيرة فساد وبدعة وشبهة يقف عندها الرائي وحلى السيوف والسروج واطراف الرماح يدل على ارهاب العدو وارغام الحسود ومن رأى ان له آنية من فضة أو دفع فضة مصوغة أو دراهم مجهولة في شيء من الاوعية فانه سيكتم أمرا أو يستودع مالا أو متاعا فليتق الله وليؤد الامانة وان رأى انه دفعه الى غيره فانه يستودعه سرا أو مالا (فيروزج) هو في المنام فتح ونصر واقبال وطول عمر واذا رأت امرأة ان بيدها سكينا بنصاب فيروزج ولدت غلاما يطول عمره (فراش) وهو الذي يصنع الفرش هو في المنام رجل بل امور النساء وزينتها والفراش أيضا دلال الرقيق (فراش) هو في المنام امرأة ومن باع فراشه طلق امرأته وان كانت مريضة فانها تموت ومن رأى على فراشه كلبا أو خنزيرا فان فاسقا يخون في أمر أته والفراش جارية وهو راحة فلبس الفراش طاعة المرأة لزوجها وانقيادها له وسعته حسن خلقها وجدته حداثتها وطراوتها وبكارتها وان كان الفراش من صوف أو شعر أو قطن فهي امرأة موسرة وان كان من ديباج فهي امرأة متجوسة وان كان ابيض فهي امرأة متدينة وان كان اسود فهي تعمل عملا ليس لله تعالى فيه رضا وان كان أخضر فانها امرأة ذات دين وعبادة ونسك وصيانة والفراش يدل على رباط السراري والمعتقات من الخدم ومن رأى انه اشترى فراشا تزوج امرأة فان كان جديدا فانها امرأة

حسناء

تقدم نبذة من ذكر مجامعة الاموات في فصل الجماع لئلا يصير الفصل خاليا من هذا المعنى (فصل في رؤيا الاعطاء للميت والاخذ منه) قال دانيال من رأى ان ميتا قد ناوله شيأ من المأكل والمشرب ولم يأكله فانه ينقص من ماله بقدر ذلك وان أكله فهو خير ومنفعة وان ناوله شيأ من متاع الدنيا فانه حصول خير ووصول أمل ومن رأى ميتا ناوله شيأ من ملبوسه ولبسه فانه حصول غم ومرض شديد وان لم يلبسه وتركه حتى أخذه الميت ولبسه فانه دليل على رحلته من الدنيا عاجلا وقال ابن سيرين من رأى ان ميتا ناوله ثوبين مغسولين فانه حصول غنى ومن رأى ميتا قد ناوله ثوبا مخيطا ليس من ملبوسه وتناوله ولبسه ثم فله ومناله للميت ثم لبسه الميت فانه دليل على موت أهل بيته ولو لم يناول ذلك الثوب للميت لما حصل له ذلك النقص بل كان يزيد ماله ومن رأى انه قد ناول ميتا ثوبا به ثم قال خطه واغسله بحيث لم يخرج من يده ولم يدخل في ملك الميت فانه حصول وشدة وضيق صدر وان تناوله الميت ولبسه فانه يموت عاجلا ومن رأى ان ميتا قد اعاره ثوبا ثم طلبه منه فانه دليل على فقر ذلك الميت للخير والمغفرة ومن رأى ميتا

قد نار فثوبا عتيقا فانه يدل على افتقار الرائي وان كان الثوب جديدا فانه يدل على غناه وعلو قدره ومن رأى ميتا قد نار له شيأ من القرآن وكتاب الفقه وما أشبه ذلك فانه دليل على حصول التوفيق في الطاعات والخيرات ومن رأى انه قد باع للميت شيأ فانه دليل على فلاة ذلك الشيء ومن رأى انه قد وهب للميت شيأ وردده عليه فانه حصول مضرة ونقص وقال أبو سعيد الواعظ من رأى ان الميت اعطاه شيأ من محبوبات الدنيا فهو خير يناله من حيث لا يحتسب ومن رأى ان الميت اعطاه ثوبا جديدا اوثوبا نظيفا فانه ينال معيشة مثل معيشته ايام حياته وان أعطاه طيلسانا فانه حصول خير ومنفعة وجاه ومن رأى ان الميت اعطاه شيأ وكان ثوبا دنسا فانه يرتكب الفواحش ومن رأى ان الميت اعطاه طعاما فانه حصول رزق من حيث لا يحتسب ومن رأى انه اعطاه بطيخا اصابه هم لم يتوقعه ومن رأى انه اعطاه عسلا فانه مال من جهة خفية من حيث لا يحتسب ومن رأى ان الميت يعلمه علما فانه يصيب صلاحا في دينه بقدر ذلك ومن رأى انه أعطى الميت نسوة فانه نقص في ماله او مرض يصيبه ولكن يشفى

حسنا مستورة وان تمزق فراشه فامرأته فاسدة غير صالحة ولا متدينة وان رأى ان فراشه تحول من موضعه طلق امرأته ومن رأى انه على فراش لا يأخذه عليه النوم فانه يريد ان يجامع امرأته ولا يمكنه ذلك ولعله ان يكون هيئا فان مزق عليه فراشه فانه يزني بامرأته وان رأى ان فراشه على باب السلطان فانه يتولى ولاية جسيمة والفراش المجهول في موضع مجهول ارض يصيبها صاحب الرؤيا على قدر سعته والفراش دال على الولد لقوله عليه السلام الولد للفراش ومن رأى في فراشه سلاحا ارفسادا أوزيادة أونقصانا فتأويل ذلك في امرأته ومن رأى انه يترك فراشه ويأخذ فراشا آخر فانه يترك امرأته ويتزوج أخرى وان رأى مع فراشه فراشا آخر فانه يتزوج أخرى ومن رأى ان فراشه تحول عن موضعه فان امرأته تتحول عن حالها الى غيره ويكون بين الحالين قدر ما بين الموضعين ومن رأى انه يتحول عن فراشه من موضع الى موضع آخر فانه يفر من نسائه في كل موضع ومن رأى انه طوى فراشه فوضعه ناحية فانه يغيب عن امرأته او تغيب هي عنه او يتجنبها او يموت احدهما ومن رأى انه جالس على فراش معلوم او مجهول والفراش على سرير من الواح مجهولة فانه يصيب سلطانا يعمل فيه الرجال ويقهرهم ومن رأى انه نائم على فراش فانه يأمن عما يخاف وقد يكون غافلا في دينه لان النوم غفلة (فراش) وهو طير معروف تدل رؤياه في المنام على الجهل وعدم التجارب بخدمة الملوك وسياستهم ورجعادلت رؤياه على المحبة والقماء النفس للتلف وتدل رؤيا الفراش على عبدة النار او الخوف والجزع لقوله تعالى يوم يكون الناس كالفراش المبثوث والفراش عدو ضعيف مهين عظيم الكلام والفراش للفلاحين يدل على البطالة والشدة وموافقة الشرار لهم وموافقة النساء السوء وفرش القز يدل على الاخيار الذين يذلون خيرهم وكمواشرهم ويدل على الاولاد الذين اعمارهم قصيرة او اصحاب التركات السنية ورجعادل على قرب الاجل ونهاية العمل ويدل على الحاجة من الرجال والنساء والمحاكين بالصور (فاختة) هي في المنام ولد كذاب وقيل انها امرأة شريرة لفة ولا صالحة كذابة سليطة صاحبة هذيان وفي دينها نقص والفاختة تدل على ربة البيت او على امرأة ذات مروأة وشكل (فروج) هو في المنام غلام صغيرا وولد من خادم والفراريج تدل على اولاد السبي والفراريج التي تساق

ومن رأى انه نزع ثيابه والبسها الميت فانه لاحق به هذا ان علم انها قد خرجت من ملكه والا لا يضره ذلك وكل شيء يراه الحي انه أعطاه الميت فليس بمحمود الا في مسئلتين اذا رأى انه اعطى عمامة او عمته شيأ فانه يصيب ميراثا او رؤيا الهم والعقل اي وجه كان سلامة من غم ومن رأى ان ميتا اشترى طعاما فانه يكون قليل الوجود وان باعه يكون كاسدا ومن رأى بضاعة من اي شيء كان وبهائمي ميت شواء كان انسانا او حيوانا فان تلك البضاعة تفسد ويذهب أصلها ومن رأى ان ميتا اعطاه شيأ مجهولا ولم يعرف ماهو فهو منفعة على كل حال وكذلك ان أعطى الميت شيأ مجهولا فلا يضره ذلك ومن رأى ان ميتا يعطي

جماعة مجهولين شيأ لا يفهمه فانه أمر يهم عليه وقال بعض المعبرين كما قال ابن سيرين احب الاخذ من الموتى ولا اعطيهم وبالجملة كما رأى الانسان ان ميتا اعطاه شيأ فهو خير مالم يكن ذلك الشيء من جنس الحوام اللواذغ واما الاعطاء من جميع الوجوه فليس بمحمود الا اذا كان يكره وهو من جنس ما تقدم فانه زوال همهم (فصل في رؤيا الاشياء المتعلق بالموتى) من رأى اي ميتا يرقص فانه فرحان بما هو فيه لان الموت يضاد الحياة وافعالها وقال آخرون جميع ما يفعله الميت من المكروهات كاللاهي وغيرها ليس بمحمود وقال ابو سعيد الواعظ الاصل في رؤيا الميت اذا رؤي في المنام وهو يفعل شيأ حسنا فيه صلاح في أمر دينه ودنياه فانه يحث الرائي على فعل الخير واذا رؤي انه يعمل عملا سيأ فانه ينهاه عن فعل السيئات وتركها ومن رأى انه يبحث عن حقيقة ميت فانه يبحث عن سيرته في حال حياته ومن رأى ان الميت في مكان مبهم ثم انه نعش وقام قائما ورجعت الروح فيه فان الرائي ينال براءة من كمه وما لا حلالا ومن رأى انه يلقن الموتى فانه يحفظ ويرجع اقواما ضالين عن ضلالتهم ومن رأى ان ملقنا او غيره

نزل الى حفرة ميت وكلمه فانه يزنى ومن رأى انه اتى حفرة ميت فوجد جانارا فانه يدل على قبح عمل الرائى وقصد بره وربما كان صاحب الحفرة مرتكبا بدعة وضلالة وكذلك ان رأى فيها شيأ من الهوام ومن رأى انه يفرق عظام الموتى فانه يبذل ماله فى غير مصلحته وان رأى انه يجمعها فانه حصول مال ومنفعة ومن رأى ان ميتا احدث ريحا فانه يذكر بالقبيح ومن رأى ان أحدا يبيع ميتا فانه يفتقد بالصدقة ومن رأى انه قد خرج من ميت شئ من الاشياء كالبول والغائط والقيح والدم والبصاق والبلغم وما أشبه ذلك فهو على وجهين قيل تأويل له لكونه لا يمكن صدور ذلك منه وقيل يؤول كل شئ من ذلك على معنى ما تقدم ويجرى على عقبه وربما كان بنوع غير ذلك عبر اه المعبرون بفراسة فى المعنى وقال آخرون غير ذلك وتقدم انه اذا رأى فى حق الميت مالا يمكن وقوعه منه يعبر بالنظير او المعنى او العقب ونحو ذلك ومن رأى من الاموات ما يتعجب منه فانه حصول امر تتعجب الناس منه ومن رأى انه سكن بمكان كان فيه ميت فانه يبلغ مبلغه من امور الدين والدنيا ومن رأى ان مكانا سقط فوق من به فجاء الرائى وكشف ذلك فوجدهم امواتا فانه يؤول على وقوع موت بتلك الناحية والله اعلم

(الباب الحادى والثلاثون فى رؤيا المدن والامصار وما جاء فى واحد لكن فيهما اختلاف عند بعض العلماء واما فى علم التعبير فسواء)

قال الكرمانى من رأى انه فى مكة فانه دليل على حصول الافراح والعزو نصرة الدين ومن رأى انه فى مدينة الرسول عليه السلام فانه يدل على المصاحبة مع الاخيار وحصول الخيرات والمنافع منهم فى الدين والدنيا ومن رأى انه فى مدينة الطائف فانه يدل على كثرة الاسفار ومن رأى انه فى مدينة البصرة فانه يدل على حصول العلم والتفقه فى الدين ومن رأى انه فى مدينة واسط فانه يدل على الوقار والديانة والتقوى ومن رأى انه فى مدينة الكوفة فانه يدل على حصول المنافع والمعيشة من الاهل والاقارب ومن رأى انه فى مدينة بغداد فانه يدل على حصول خير ومنافع من ارباب التجارة والاغنياء ومن رأى انه فى مدينة حلوان فانه يدل على حصول الفوائد وحسن المعيشة ومن رأى انه فى مدينة اصفهان فانه يدل على مصاحبة الاكابر ومن رأى انه فى مدينة كرمان فانه يدل على حصول نقص فى ماله بسبب عياله ومن رأى انه فى مدينة دمشق فانه يدل على سعة الارزاق ومن رأى انه فى مدينة الموصل فانه يدل على قضاء الحوائج وحصول المقاصد ومن رأى انه فى مدينة حلب فانه يدل على حصول المنافع من ملك او من جليل القدر ومن رأى انه فى مدينة انطاكية فانه يدل على حصول فائدة ومنفعة ومن رأى انه فى بيت المقدس فانه يدل على التقوى والديانة والامانة وحصول المرادات والنجاح ومن رأى انه فى مدينة مكة فانه يدل على حصول المنافع من جهة السر ومن رأى انه فى الجزيرة فانه يدل على التغير فى امور الدنيا

من مكان الى مكان فانه سبى ومن سمع اصوات الفرار بيج فانه يسمع اصوات الفسقة وان رأى انه يأكل لحم فرار بيج نال مالا من رجل كبير والفرار بيج يدل على امر يتألف عاجلا بلا تعب لان الفرار بيج لا تحتاج الى كلفة فى التربية والفرار بيج الاناث حوار وعبيد وسائف (فيال) هو فى المنام يدل على المؤدب لابناء الملوك كالامام او الترجمان او الراكب للخيل او اللاعب بالرمح (فيل) هو فى المنام ملك اعجمى مهاب بلاد القفل حامل للاثقال عارف بالحرب والقتال فى ركب فيلا فى المنام او ملكه او تحكم عليه اتصل بسلطان ونال منه منزلة سنية وعاش عمرا طويلا فى عز ورفعة ومن افترسه شئ من ذلك نزلت به آفة من ذى سلطان وان كان مريضا مات ومن ركب فيلا نهارا طاق زوجته ثلاثا وربما شدر وكرر وجمع مكره وشدره عليه لقوله تعالى الم تر كيف فعل ربك باصحاب الفيل الى آخر السورة والفيل فى المنام رجل ملعون ومن ركب فيلا فى الليل بات لانه وهو يطيعه وينقاد له فانه يعلو ملكا عظيما شهيما ويغلبه ان كان يصلح للسلطان وان لم يكن يصلح للسلطان لقى حربا ولم ينتصر لان راكبه ابدا فى كبد وان رأى انه ركبه بسرج وهو يطيعه فانه يتزوج بابنة رجل ضخم اعجمى وان كان تاجرا عظمت تجارته ومن رأى انه يدهن فيلا فانه يؤانس ملوك العجم ويتقادون له بقدر طاعتهم له وان رأى انه يحارب الفيل فانه يحكم على ملك ضخم وينال منه مالا حلالا من وجهه وكذلك ان رأى انه اخذ من خرطومه شيأ نال منه مالا حلالا وقيل الفيل ملك كثير النعمة والجود والكرم والصبر والمدارات راكبه الجانب فان رأى انه ضربه بخرطومه نال خيرا ونعمة وان ركبه نال وزارة وولاية وان اخذ من روثه استغنى بماله على قدر ما يراه الرائى ويدل الفيل على الاقوام الصالحين والعلماء واشراف الناس ويدل على شدائد كثيرة وشقاء وتعب ثم يتخلص منها لان الفيل يدل على الشقاء والتعب والتنكد ومن رأى فيلا ولم يركبه نال نقصانا فى نفسه وخسرانا فى ماله وان رأى انه ركبه نال ملكا وان رآه مقتولا فى بلدة فانه يموت ملك تلك البلدة او يقتل رجل شريف مذكور بين الناس وقيل من رأى الفيل فى بلاد تشير بلاد النوبة فانه يدل على شدة وفزع ذلك لقبح منظره ولونه وعماجته خصوصا ان لم يعتده وان رآه فى بلاد النوبة دل على ملك او ولى او رجل شريف ومن رأى

(ومن رأى) أنه في مدينة طرسوس فانه يدل على شغف الاشغال والخلل في المهمات (وقال) الشيخ عبد القادر الاشموني اتاني رؤيا المدن وارتضت ما استحضرته واعتمدت في ذلك على ابن سيرين والكرماني وغيرهما وأحقتهما بعضا لولته بتوفيق الله تعالى اتيا بذكر فمن رؤيا مكة صلاح دين وتوبة وامن وربح ورؤيا المدينة الشريفة حصول الاجتماع بالاحباب وبلوغ امل والتشفع بساكنها عليه افضل الصلاة والسلام يوم القيامة ورؤيا القدس تطهير من ذنوب وحصول توبة وامان وسلامة ورؤيا مصر عز ونصر وامن وحصول رزق ورؤيا نابلوس ربح من متجر وفائدة من وجوه الحل ورؤيا اسيوط نتاج زرع وانفراد عن الاعداء ورؤيا الفيوم نتاج في انشاء الغيطان وخصب ورزق ورؤيا بوتة نتاج وحصول رزق من جهات متعددة ورؤيا دمنهور اختلاط بأقوام فاسدي الدين ورؤيا ثغر الاسكندرية حصول متجر وفائدة وبلوغ مقاصد وتسهيل امور ورؤيا رشيد رشد وصلاح حال فتعبيرها مشتق من اسمها ورؤيا فوة راحة بدن وصحة جسم ورؤيا دمياط جهاد واهتمام اجر ومكسب ورؤيا بلبيس حسن وقيل شيء ورؤيا المحلة امن وصحة ورؤيا المنصورة نصر ونجاح ورؤيا الصالحية صلاح في الامور ورؤيا قطيا هلى وجهين لاهل الفلاح تسهيل امر ولاهل الفساد تعويق وحصر ورؤيا بلقاس خصب وراحة وامان ونعمة ورؤيا الرملة فائدة ومكسب ورؤيا السكرك رفعة وتحصين من الاعداء وأمن ورؤيا صفد على وجهين لاهل الصلاح صفاء لانها في الاصل سميت صفت بالتاء ولاهل الفساد بالقيد والتصفيد لقوله تعالى مقرنين في الاصفاد ورؤيا الشام خير وبركة وطيب عيش ورحمة وأمن ووقار وفائدة ورؤيا عجلون من العجلة فيالبيت الرائي بتوبة من ذلك ورؤيا الصليب تسلط على الاعداء ورؤيا حسبان انعام من الملك يقتضي الحساب

ان الفيل يتهدده او يريده فان ذلك يدل على مرض واذا رآه انه قد ألقاه تحته ووقع فوقه فانه يدل على موت صاحب الرؤيا وان لم يلقه تحته فانه يدل على شدة يصيبه او يخوفه منها واذا رأته المرأة فليس هو بدليل خير كيفما رأته ومن رأى انه يكلم الفيل نال من الملك خيرا كثيرا وان رأى ان الفيل تبعه رضا نال مضرة من ملك فان أخذ الفيل وصل اليه ضرر أعدائه واذا رأت المرأة انها راكبة فيلا فانه دليل موتها رتعبير الافيال بالسنين ومن رأى انه ركب فيلا في حرب فانه يهلك ومن رأى انه أكل لحم فيل أصاب مالا من سلطان وكذا ان أخذ من أعضائه أو جلده أو عظامه ولا خير في رؤيا الفيل لاهل الصلاح والورع وأما بناء الدنيا فانه يدل على سلطان أعجمي واذا روى الفيل خارجا من بلد فيها طاعون زال عنهم ومن رأى أنه قتل فيلا قهر رجلا أعجميا ومن رأى اقواما يركبون أفيالا ويصرفونها فان كانوا في حرب فانهم مغلوبون ورؤيا دل ركوب الفيل على الظلم والكذب وربما يصيب امرأة العجمية اذا لم يركبه على هيئة الركوب ولا في ارض حرب ومن رأى أن فيلا أقبل من بلدة الى أخرى فان سلطان يتحرك من بلدة الى أخرى (فيل الشطرنج) في المنام تدل رؤياه على اللهو واللعب والزمانة على ترجيح حركته عند الحاجة أو القعود عن الدعي (فيروزان الشطرنج) تدل رؤياه على التعب الجليل (فيروز الشطرنج) تدل رؤياه في المنام على العقود من المال ورؤياه تدل على الاحتيال للقبض والمريض على النزع والموت (فرس) سبق الكلام عليها في حرف الخاء في الخيل (فصيل) هو في المنام ولد شر يعقوب رأى عنده فصيلا رزق ولد اذا كبر فصيلا وقد ان مس الفصيل وكل صغير من أولاد الحيوانات تدل على الهم والشغل والحزن (فهد) هو في المنام تدل رؤياه على العز والرفعة والدلال مع الغضب والخصام والفهد عدو مهذب لا يظهر العداوة ولا الصداقة في نازعه نازع انسانا كذلك ومن كان له فهد يصيد به فهو رزق وعز (فارة) هي في المنام امرأة فاسقة وقيل امرأة يهودية ملعونة نائحة ورجل يهودي أو اص نقاب والفار الكثير يدل على الرزق فمن رأى فارا يلعب بداره كثر رزقه لانه لا يكون الا في مكان فيه رزق ومن خرج الفار من منزله قلت بركته ونعمته ومن ملك فارة ملك خادما لان الفار يأكل مما يأكل الانسان وكذلك الخادم يأكل مما يأكل السيد ومن رأى الفار يلعب في

١٩ مي في ورؤياه كاليمن يحمد وقلة فائدة ورؤياه عابلين في غاية الحسن والجمال والخصب والنعمة والبركة ورؤيا حمص تنزه وفرج من الغموم ورؤياه سيد اتوتول من اسمها ورؤياه بيروت هزاة ونعمة ومتجر ورؤياه حماة الاصماد الامر والخصب والبركة ومسرة الخاطر والسلامة ورؤياه حلب حصول عز وجلب الارزاق والصحة والمكسب الحلال والوجاهة والنعمة ونيل المطلوب والسعي في امور المملكة ورؤياه عنتاب حصول خير بسؤال الاكابر والتراحم عليهم ورؤياه مدينة قلعة المسلمين خصب ونعمة ونجاح أمر ورؤياه البيرة نساجها ورؤياه ملطية قلة هم وغم وربما كانت أمنا وسلاما وأوبة ايش ورؤياه كالبيرة محمود ورؤياه حمص التحصن أيضا ورؤياه كركر نفير ذلك أو زيد ورؤياه كفرتاب زيادة أمن ورؤياه معرة مصول منفعة ورؤياه بركى امن وعز للصغار قلة فائدة ورؤياه خربة برب ليس بمحمود لانها اطراف البلاد وهي اطراف الناس ورؤياه بيرة حصول رزق من

قبل السلطان وزيادة كان تأخر ارتساخر ورؤيا بابلستين بحصول فرج وشروج الى التلاوبنجاح امور ورؤيا بطرشوص لبس بالعمود
ورؤيا سليس حسن مع الرعية ورؤيا آمطول أمد وحسن عاقبة ورؤيا بحمورية حب العمارة وشروع فى عمل ورؤيا بقسطنطينية
ضعف دين وحصول رزق حرام ورؤيا بابر وسا أمن وسلامة وعز ورؤيا امور غريبة ومرتبة من سلطان ورؤيا باسناب تعلق بامور صعبة
ونيل مطلوب منها ورؤيا باسطمون راحة وأمن وبلوغ مقصود ورؤيا آق شهر حصول بياض وبسط فيما يكون بسببه وأمن ورزق ورؤيا
الزهاعلوقدر وتفريج هم وسياحة ورؤيا الرحبة من الرحب والامان ورؤيا بسعيرظفر وامن وعزلة من المناحيس ورؤيا اخلاط
تحير امور وتخليط الاعمال وربما كان امنا ورؤيا ارض الروم انقباض خاطر وحصول غم وفكر ورؤيا بادر تبدد تحير امور وتعويق
شغل وصعوبة حال ورؤيا تفليس نقص فى الرزق والفوائد وربما كان افلاسا لاشتقاق الاسم ورؤيا التبه حصول نم ورآسة
وزيادة رزق ورؤيا باخوى خسارة وتعطيل وفساد أشغال ورؤيا مرافئة تسهيل امور وراحة ورؤيا تونيز خلاص من مرض وصداع
لانهال تذكر عند قاب الناس ١٤٦ تبريز وهو مشتق من الزى ٦ ورؤيا بانقشوان انتظام أشغال واستقامة حال

ورؤيا زنكان كثرة فكر وهم
ووسواس ورؤيا همدان
حصول جاه ومنصب ومنفعة
ورؤيا قزوين مصاحبة
أكابر ونيل مطلوب وربما
كان بهرجة ورؤيا الرى
نعمة وغناء لاشتقاق الاسم
ورؤيا دهستان كثرة أفكار
وتردد خاطر واختلاف
آراء ورؤيا آمل وغور مرور
وكثرة أفراح وبلوغ آمال
ورؤيا بسنان فرح وظفر
بالاعداء وعز ورؤيا ساوه
نقص فى المال وخسارة
معيشة وقلة نجاح ورؤيا سابور
تعطل أشغال وعدم
وصول الى مطلوب ورؤيا
مرو ليس بمحمود ورؤيا
طوس حصول خير ومنفعة
ورؤيا بلخ رخص هم وغم
وخسارة ورؤيا نساء حصول
منافع وفوائد من جهة نسوان
ورؤيا باورد فرح وانشراح
ومشاهدة الوجوه الصباح ورؤيا بابلخ ظفر على الاعداء واسماع الاخبار المسرة ورؤيا هراة نقص فى رأى
الاشغال المتعلقة بالتجر وتسهيل الامر فى غيره ورؤيا هرقند شهرة بين الناس بارتفاع المنصب وعلو القدر ورؤيا هزبة حصول
فوائد من الاكابر وتحصيل علم ورؤيا بسمرقند صحة وسلامة وأمن وراحة ورؤيا بأجاج حصول مائة فى وبارع مايوصل له ورؤيا بافر فان قوة
ونصرة وظفر وسعة ورؤيا بحيا بلوغ أمل رشغل وعمل ورؤيا بفاس اشتغال بالرزق وقرف حال ونفاد مال ورؤيا بطرارا متحان
بعصبة الجاهلين الذين لا يفهمون ما يقال لا يفهمهم قولهم ورؤيا بالاساذ وخسارة رقم وحزن وندامة ورؤيا ماردين خير ونعمة
وبركة ورؤيا بحمص كيف عمل قدر ورؤيا بارخ اهمل وقال ابن سيرين رؤيا المدن جميعها على أى وجه كان محمود فمن رأى انه فى مدينة

منزله نال خصبا تلك السنة لان اللعب لا يكون الا من الشبع والفار الابيض والاسود يدلان
على الليل والنهار ومن رآه فى نومه بالنهار وهو يروح ويغدو فانه يدل على طول حياته ومن رآه
يقرض فى ثوبه فانه ملعب بما يعز من أهله ومن رأى فارا ينقب فانه لص نقاب فليحذر والفارة
امرأة فاسد سيرة سوء فاسدة ولا فرق بين الذكر منها والانثى فان رأى انه اصطاد منها شيأ أو
ملكه فانها امرأة كذلك والفار نسوة مالم تختلف ألوانهن وان رأى فارا يجيء ويذهب سودا
وبيضا فانه يطول عمره فالبياض أيام والسود ليال وقيل الفار أهل المنزل والعيال ومن رأى
أنه قتل فارة فانه يظفر بامرأة سوء ومن رأى انه رمى فارة بسهم أو حجر او بندق فانه يغتاب
امرأة سوء او يراسلها فى سوء ومن رأى أنه اصطاد فارة فانه يكر بامرأة أو يضاجعها ومن رأى
فيرانا كثيرة بيضا وسودا فى موضع ماثل أو مشرف أو بئر فانه نقصان فى عمره ومن رأى ان
فارة خرجت من أنفه أو من ذكره فانه يصيب ابنة سوء لا خير فيها وان خرجت من دبره فانها تخرج
عنه امرأة لا خير فيها ومن رأى فى بيته فيرانا فانه يدخل عليه نساء لا خير فيهن ومن رأى فى ثيابه
أو فى فراشه فارة فانها امرأة تداخله لا خير فيها ومن رأى انه أصاب جلد فارة فانه يصيب مالا
قليلا من امرأة سوء (فرات) من رأى فى المنام أنه يشرب من ماء الفرات نال بركة ونفعا من الله
تعالى وان رأى ان ماء الفرات قد يبس فانه يموت الخليفة ويذهب ملكه وهو يهلكه بيده وربما
يقع التأويل على وزير الخليفة ومن رأى انه يشرب ماء الفرات دل ذلك على كثرة صلاته وصيامه
وقناعته (فاس) هو فى المنام يدل رؤياه على الاعانة والرزق وربما ان كان مريضا برأسه أفاق
أو محتاج الى الحجامة فى نقرة قفاه لان الفاس العظم المشرف على نقرة القفا وربما دل الفاس
للمريض الذى لا يحتاج الى الاكل على ازالة شكواه والفاس يدل على ذكر ومن رأى ان بيده فاسا
فانه يكون وكيلا أو رسولا أو اماما يحسن دينه ويظفر باعدائه وقيل الفاس دليل مضرة وتشتت
والفاس عبد وخادم وقوة ونصرة وربما دل الفاس على السفيه من الكفار اذا رأى فيه الخشب
وربما دل على ما ينتفع به لانه من الحديد وقال بعضهم هو ابن وقيل هو أمانة وقوة فى الدين
(فسطاط) من رأى فى المنام أنه ضرب فوقه فسطاط فانه يصيب سلطانا ويقوى امره وقيل من

مجهولة لم يعرفها فان ذلك علامة الصالحين وربما نال ما يسأله لقوله تعالى اهبطوا مصرا فان لكم ما سألتم يعني أي مصر كان وربما كانت المدينة المجهولة دار الآخرة فان عرفت وقد كان دخلها في اليقظة فلا بد من اعادتها اليها وربما كان أمنا من خوف لقوله تعالى ادخلوا مصر ان شاء الله آمنين ومن رأى انه يخرج من مدينة فانه يخاف عليه لقوله تعالى فخرج منها خائفا يترقب ومن رأى انه ينتقل من مدينة الى قرية فانه ينتقل من أمن الى خوف ومن نعيم الى شقاء ومن رأى انه يخرج من مدينة فانه يخاف ومن رأى ان مدينة خربت فان ملكها يجور عليها وقال بعض المعبرين أحب دخول المدائن وأكره الخروج منها الا في جوبت ذلك سرا وقيل من رأى انه دخل مدينة فاسور فهو أجود من التي بغير سور وربما دلت رؤيا المدينة التي لها سور على حاكم متمكن يمنع العدو من أرضه والتي بغير سور بضد ذلك (فصل في رؤيا القرى) قال الكرماني من رأى انه في قرية فان ذلك مكروه في الدين لقوله تعالى وكذلك أخذ ربك اذا أخذ القرى وهي ظالمة ومن رأى انه انتقل من قرية الى مدينة فانه صلاح في الدين ونجاح في الامور وأمان من خوف وتجديد نعيم ومن رأى انه خرج من قرية فانه سيد لقوله تعالى وربنا ١٤٧ أخرجنا من هذه القرية الظالم أهلها ومن رأى ان قرية خربت أو اخذها السيل فان ملك ذلك المكان يجور عليها ومن رأى انه دخل قرية فانه يصل اليه رزق وان كانوا قرى كثيرة فان الرزق أوسع ومن رأى قرية قد أخذ دوابها أو قطعت أشجارها أو رعى زرعها فان ذلك يدل على فقر أهلها وتعطيل امورهم ورؤيا تحضير القرى خصب وبركة وكذلك سقيها وريها ومن رأى انه يستعمل شيئا من القرى فهو حصول رزق ومنفعة ومن رأى انه يمسح القرى فانه يباشر امرا ربح حاله ومن رأى أن قرية ابرت من مقدارها فذلك عائد على صاحبها وقال بعض المعبرين رؤيا القرية تعبر باشتقاق اسمها ان كان حسنا والا فهو

رأى ان له قسطاطا فانه يزور قبور الشهداء ويدعو لهم وربما خرج من الدنيا شهيدا ومن رأى أن قسطاطا أو خباء أو خيمة أرضوها في فلاة من الارض أو في بقيع أو في روضة فانه شهيد يكون هنالك والقسطاط الملك فان طوى هلك سلطانه ونفد عمره واذا رأى الملك انه خرج من قسطاط دل على خروجه من بعض سلطانه ومن تملك القساطيط أو استظل بشيء منها فان ذلك يدل على نعمة ينعم عليه بها لا يقدر على ادامة شكرها والمجهول من القساطيط والسرادقات والقباب اذا كان لونه أخضر أو أبيض يدل على البر والشهادة وبلوغه ذلك بالعبادة أو تدل على زيارة بيت المقدس (في م) هو في المنام يدل على المغنم في المال السريع اقباله رزقه الله تعالى ما أفاء الله على رسوله من أهل القرى فلله وللرسول الآية وسبق الكلام على النقل في حرف الظاء المعجمة (موطئة) هي في المنام تدل على خادم وربما دلت الموطئة على الحج والاحرام (في ق) هو في المنام رؤياه تدل على الحفظ والقبول والانتصار على الاعداء قياسا على قصة ابراهيم عليه الصلاة والسلام فانه كسر الاصنام ونكل بهم وقطعهم في حدائقهم فقال تعالى فجعلهم جذاذا الا كبيرا لهم يذكرهم يقال له ابراهيم وربما دلت رؤياه على العداوة لاهل البغي والانتصار عليهم وربما دلت رؤيا العتق الامر والمنع على الامر المليح وربما دلت رؤياه على قضاء الحوائج لانه ورد في الاثر استعينوا على قضاء حوائجكم بالوجوه الصباح ومن رأى من المرضى زرعا حسنا فانه يعذر مليح وان رأى نباتا في ارض مستوحشة استوحشه الناس في نبات لحيته وربما دل الوجه المليح على البدر ومن رأى امرد في المنام وبعث به رقم في مكيدة اوشحا وربما دل على وقوع الحدثين الاصغر والاكبر في الطهارة والصلاة او حدوث امر يخيرا وشرعلى قدر جماله ونبحه (فهاق) هو في المنام غضب منه فمن رأى ان به فهاقا فانه يغضب ويتكلم بما ليس من شأنه او يمرض مرضا شديدا والفهاق للمريض موت ولغيره دليل على الرزق (فهاء) هو في المنام كلام قبيح فبه مذلة يصدر عن خرج منه ذلك ومن ثم فساء غيره مربه هم ومن فساء صاحبهم ان كان بين الناس فانه ثم فاش يقع فيه هو ومن وصل اليه رجعه ومن رأى انه في الصلاة وخرج منه ريح بين منه فانه في

كما ذكر (فصل في رؤيا الحصون والقلاع وهما بمعنى واحد) فمن رأى انه يعمر قلعة دينه فانه يدل على صلاح دينه وأيضا يدل على انتصار اعدائه في المضيق ومن رأى أنه يخرب قلعه يخالف ذلك وقال الكرماني عمارة القلاع بالجص في الرؤيا من عمل أهل النار واما اذا رأى انه يبني بالدين والطين فانه من عمل أهل الجنة ومن رأى أنه مقيم في القلعة مستحكم في اقامته زنه يدل على ثبات دينه وصلاح عقيدته وحراسة نفسه في الديانة ومن رأى انه خرج منها على أي وجه كان ولم يعد اليها فانه يخرج من دينه بالكلية ويعادل على انقطام الاعداء منه ومن رأى انه معلق بظاهرها أو باطنها فانه يحكون صاحب دين مجازي لا حقيقي وقال جابر المغربي من رأى انه في قلعة

طلب حاجة ويدعو بالفرج فيتكلم بكلام فيه ذلة فيعسر عليه ذلك الامر والفساد يدل على افشاء الاسرار وزوال ما في الباطن من الغل والحقد ويدل على الراحة بعد التعب وقضاء الدين وربما دل شهد على الصداع في الرأس والنزلات في الانف والاخبار الرديئة ومن رأى انه فسا بعد طهارة فان كان عاهد عاهدا فانه ينكث في عهده ويحنث في يمينه الا ان يعود الى الطهارة فانه بقي بعهده ذلك أو يكفر عن يمينه وان فسا من غير طهارة فانه كلام يتكلم به أو مال لا خير فيه وان رأى انه فسا في بيته جرى له كلام مع أهله وكلما كانت رائحة الفساء كان أدل على قبيح الآمال والمذاهب (فقيمة الفسء) هي في المشام ما يتوقاه الانسان من الفسق فان قبل فيها بركة وهي كرة تدور بعادات الفسقية على المرأة الجميلة الجليلة فان كان فيها ماء فهي ذات مال وان كان حولها أملاك وعقارات فهي ذات مال وخدم رأولاد ودور بعادات على من هو مستعد لقضاء الحوائج من أهل المنزل اصاحب البيت أو غلمانه أو ماله أو عمله أو جاهه أو سفديه أو أولاده وان لم يكن فيها ماء فهي امرأة فقيرة متعللة لا تنفع منها أو عاقر لا تحمل ماء ولا ترزق ولدا وربما دلت الفسقية على الفسق والكرب عند أهل ذلك المنزل أو في ذلك المحل

﴿باب القاف﴾

(قرآن) هو في المنام قراءته من مصحف أمر ونهي وشرف وسرور ونصر وقيل من رأى انه يقرأ القرآن ظاهرا من غير مصحف فانه رجل خاصم في حق ودعواه حق ويؤدي ما في يده من الامانة ويكون مؤمنا حاشعا يأمر بالمعروف وينهى عن المنكر ومن رأى انه أعطي شيأ من القرآن أو كان في يده فليحفظ في نفسه تلك الآية أو الحروف من القرآن فان كان تنزيله في رحمة أو بشارة فتأويل رؤياه رحمة أو بشارة يصيبها وان كان تنزيله في وصية فهو وصية ينفعه الله تعالى بها ان هو عمل بها وان كان تنزيله في وعيد أو عذاب فهو نذار بنقمة في معصية ارتكبها وان كان في حديث أو مثال مما خلا من الامم فانه موعظة له وان رأى انه يتلو القرآن وهو يدري ما فيه فانه عاقل وقد أعطاه الله تعالى عقلا ومن رأى انه يتلى عليه القرآن أو يلقن الخير والحكمة وهو لا يقبلها فانه أذى من سلطان أو عقوبة من الله تعالى وان رأى انه يقرأ القرآن فانه يموت

طلب حاجة ويدعو بالفرج فيتكلم بكلام فيه ذلة فيعسر عليه ذلك الامر والفساد يدل على افشاء الاسرار وزوال ما في الباطن من الغل والحقد ويدل على الراحة بعد التعب وقضاء الدين وربما دل شهد على الصداع في الرأس والنزلات في الانف والاخبار الرديئة ومن رأى انه فسا بعد طهارة فان كان عاهد عاهدا فانه ينكث في عهده ويحنث في يمينه الا ان يعود الى الطهارة فانه بقي بعهده ذلك أو يكفر عن يمينه وان فسا من غير طهارة فانه كلام يتكلم به أو مال لا خير فيه وان رأى انه فسا في بيته جرى له كلام مع أهله وكلما كانت رائحة الفساء كان أدل على قبيح الآمال والمذاهب (فقيمة الفسء) هي في المشام ما يتوقاه الانسان من الفسق فان قبل فيها بركة وهي كرة تدور بعادات الفسقية على المرأة الجميلة الجليلة فان كان فيها ماء فهي ذات مال وان كان حولها أملاك وعقارات فهي ذات مال وخدم رأولاد ودور بعادات على من هو مستعد لقضاء الحوائج من أهل المنزل اصاحب البيت أو غلمانه أو ماله أو عمله أو جاهه أو سفديه أو أولاده وان لم يكن فيها ماء فهي امرأة فقيرة متعللة لا تنفع منها أو عاقر لا تحمل ماء ولا ترزق ولدا وربما دلت الفسقية على الفسق والكرب عند أهل ذلك المنزل أو في ذلك المحل

﴿باب القاف﴾

(قرآن) هو في المنام قراءته من مصحف أمر ونهي وشرف وسرور ونصر وقيل من رأى انه يقرأ القرآن ظاهرا من غير مصحف فانه رجل خاصم في حق ودعواه حق ويؤدي ما في يده من الامانة ويكون مؤمنا حاشعا يأمر بالمعروف وينهى عن المنكر ومن رأى انه أعطي شيأ من القرآن أو كان في يده فليحفظ في نفسه تلك الآية أو الحروف من القرآن فان كان تنزيله في رحمة أو بشارة فتأويل رؤياه رحمة أو بشارة يصيبها وان كان تنزيله في وصية فهو وصية ينفعه الله تعالى بها ان هو عمل بها وان كان تنزيله في وعيد أو عذاب فهو نذار بنقمة في معصية ارتكبها وان كان في حديث أو مثال مما خلا من الامم فانه موعظة له وان رأى انه يتلو القرآن وهو يدري ما فيه فانه عاقل وقد أعطاه الله تعالى عقلا ومن رأى انه يتلى عليه القرآن أو يلقن الخير والحكمة وهو لا يقبلها فانه أذى من سلطان أو عقوبة من الله تعالى وان رأى انه يقرأ القرآن فانه يموت

الحرام ونفسه من الذل وماله من الربا (فصل في رؤيا الابراج) قال الكرماني من رأى انه في برج لا يأمن مما طلبه وان كان مريضا مات لقوله تعالى ايفما تكونوا يدرككم الموت ولو كنتم في بروج مشيدة ومن رأى انه على حائط برج فانظر وبلوغ مقصد وقال أبو سعيد الواعظ من رأى انه يعمر برجا فانه فعل معهود (فصل في رؤيا الاسوار) وهو على أوجه سلطان وملك يقوم مقامه وحاكم وشرائع الاسلام فمن رأى سور مدينة او سور قلعة هدم فانه يدل على موت سلطان تلك المدينة وان رأى انه امتلأ منه ثلمة فانه يدل على موت الوالي ومن رأى انه عمر سورا جديدا فانه يتجدد في ذلك المكان سلطان جديد ويقيم فيه ومن رأى انه عمر بعض السور فانه يدل على تجدد دوال في ذلك المكان وقال الكرماني السور وما هو قريب الى سور المدينة من الجانب الايمن يدل على السلطان ومن الجانب الايسر يدل على الوالي وما هو بعيد من سور المدينة فتأويله الامن وطيب العيش وما هو خلف المدينة فانه امرأة وكل شيء يتعلق بالسور من القريب والبعيد والدون والجيد والزائد والناقص فان رؤياه من الخير والشر على حسب ما ذكرنا وأما الشرارف والمساقط فلهما تعبير يعرفها الشرارف رجال ذلك المكان والمساقط نساؤه فمن رأى حدثا في ذلك المكان من زين أو شين فيؤول في ذلك (فصل في رؤيا الحصار والمحاصرة) من رأى انه دخل حصارا فانه يأمن من شر الاعادي وان رأى انه خرج من حصار فان الاعادي تظفر به وقال جابر المغربي ان كان في الحصار ذخيرة زائدة فانه دليل الخير والصلاح في دينه وان كان بخلاف ذلك فبضده وقيل من رأى انه يحاصر قوما ورمى عليهم بأنواع آلات القتال فانه ينازع مع قوم ويرميهم بالكلام فان أصاب ما رمى به شيأ أثر كلامه وان لم يصب

لم يؤثر وكذلك ان رأى انه يرمى عليهم من أعلاها بحجارة كروقيل من رأى انه في حصار فانه للحصار ومن رأى انه خرج من الحصار ولم يبعد من يشوش عليه فانه محمود وان وجد مع ذلك فرجة وراحة فهذه ليست بمحمودة ومن رأى انه افتقر الى شيء من الآلات ولم يجدها فانه نقص في قدرته وان وجدها فانه تمام أمره سواء كان محاصرا او محاصرا (فصل في رؤيا المنجنيق والمدفع والمكاحل ونحوها مما يرمى به في الحصار والمحاصرة) من رأى منجنيقا يرمى به على قلعة او مدينة منسوبة الى الاسلام فان الرائي يحصل منه كلام يكون فيه نقص للاسلام وربما كان فيه ضرر لاهل ذلك المكان فليتق الله وان كان يرمى به على مدينة الكفار او قلعتهم فانه دليل على ان الرائي يكون قائما في دين الله مبغضا لاعدائه ومن رأى ان المنجنيق حصل به خلل فانه غلبة للرامي وظفر لاهل ذلك المكان واما بحجر المنجنيق فانه يؤول بالكلمة العظمى فمن رأى انه اصابه بحجر من ذلك فانه لا خير فيه فان زعج فيه شيأ او كسره فهو حصول مضرة بالغة نعوذ بالله من ذلك وقيل حجر المنجنيق كلمة الملك

وقيل من رأى حجارة المنجنيق تنزل على مكان فان اهدمت او خربت كان الضرر بقدر الهدم والخراب والا فيكون ناقصا من ذلك واما الضرر فهو موجود ومن رأى انه يصنع منجنيقا فانه يضمر مكرا ومكيدة ومن رأى انه يخرب منجنيقا فانه يسعى في بطلان ما يكون له ولغيره او يخدع ومن رأى انه ينحت حجر المنجنيق فانه يحمل ملكا على امر حتى يتكلم بكلمة يكون فيها ضرر او اذى ومن رأى انه يكسر حجر المنجنيق فانه يكسر كلام الملك وقيل رؤيا المنجنيق تؤول بقدوم العسكر فيما رأى في ذلك من زين او شين فيؤول فيه واما رؤيا المدفع فهو حسم غالب وحجره كحجر ذلك الحسم وقيل انه يعبر بنوع من المنجنيق وربما كان المدفع أقوى من المنجنيق وقيل المجنيق هو ما يقوم مقام الملك والمدفع الكبير الجديد هو الملك بعينه فليعتبر المعبر لما في ذلك ويؤول ما ظهر له بتوفيق الله تعالى وأما المكاحل فهم دون ذلك وتعبر بقريب من هذا المعنى على القدر والهيئة واما النفوط والاسهم الخطائي والطيارات ونحو ذلك فكلام محرق معرق رأى انه اصاب أحدا شيء من ذلك يصيبه بكلام يحرقه ومن رأى ان شيأ من ذلك أصاب مكانا لم يصبه شيء ولكن يحرى بسببه وكثيرا يرمى الانسان من جميع الانواع فهو كلام فما كان منه صائب كان للكلام تأثير وان آل الى كلام ابلغ وان لم يصب عين ذلك الكلام تأثير والله اعلم بالصواب

الباب الثاني والثلاثون

في رؤيا الارض وما يحدث فيها وما يتبدا منها (فصل في رؤيا الارض) قال دانيال رؤياها تعبر بامرأة وقال ابن سيرين من رأى انه في أرض بادية متسعة ولم تملك الارض بعينها فانه يسافر بلا ومن رأى أنه

ومن رأى أنه قد ابتلعته الارض فانه يقع في بلاء وغم وهم ومصيبة أو يتلف ماله من قبل امرأة ومن رأى أنه قد توجه من أرض متسعة الى أرض ضيقة قال أبو بكر الصديق رضي الله عنه فانه يتوجه من الاسلام الى الكفر وقال جابر المغربي من رأى ان الارض قد طويت تحت قدمه فانه دليل على تمام عمره ومن رأى ان الارض ترتج فانه حصول خوف ومن رأى انه ملك ارضا معروفة مدبصره فانه يصيب امرأة خطيرة في الناس بقدر سعة الارض ومن رأى انه ملك ارضا مجهولة كبيرة فانها دنيا بقدر سعة تلك الارض وربما كانت أمانا لان الناس خلقوا منها وربما كانت زوجة الانسان لانها تحرث ومن رأى انه في أرض واسعة مستوية لا يعرفها فانه حصول غنيمة ومن رأى أنه يجلس على الارض فانه يتمكن منها ويعلو عليها لقوله تعالى ولكم في الارض مستقر ومن رأى أنه يشرب في الارض بشيء فانه يسافر

سفرا ينتفي الرزق لقوله تعالى وآخرون يضربون في الارض يبتغون من فضل الله ومن رأى أنه باع أرضا أو خرج الى غيرها فانه ان كان مريضا مات وان كان موسرا افتقر ومن رأى أنه يأكل من الارض بقسة فانه يصيب مالا بقدر ما أكل من غير مشقة ومن رأى ان الارض طويت سريعا ثم سير بها فليس ذلك بمحمود في حقه وربما مات فجأة ومن رأى انها طويت له وصارت بين يديه فان حياته تطول ومن رأى أنه خرج من أرض جدبة الى ارض مخضرة فانه ينتقل من بدعة الى سنة ومن رأى أنه خرج من أرض مخضرة الى أرض جدبة فضده ومن رأى انه خرج من أرض الى أرض وهما سواء فانه ينتقل من مكان الى مكان مثله وان كانت احداهما متميزة على الاخرى فيكون الاحسن من ماوصل اليه أو تركه ومن رأى انه خرج من أرض أو أمل الخروج منها فانه يبيع دابته أو داره او يطلق زوجته أو يفارق أمه ومن رأى أنه عاد فانه يعود اليه ذلك ومن رأى انه يمشي من أرض الى أرض متواليا فانه يدوم سفره من ارض الى ارض بسبب امرأة او جاريه او غير ذلك ومن رأى انه يقرع على الارض فلا خير فيه وقيل ان نالت منها حصول مال ومن رأى ان الارض انشقت وخرج منها دابة تتكلم الناس فانه يرى منها عجبا يتعجب الناس منه وربما دات على قرب أجله لقوله تعالى واذا وقع القول عليهم أخرجنا لهم دابة من الارض تكلمهم وربما كان الرائي عنده شك في البعث لقيام الآية ان الناس كانوا بآياتنا لا يوقنون ومن رأى انه يعصر أرضا فان كان مريضا وعنده مريض دل على موته ومن رأى أنه يحفر مكانا في الارض ليدخل فيه انسان فانه رجل ذو مكر يقصد اصطناع المكر ليرمي فيه غيره ومن رأى انه يحفر قناة فانه يسلك امرأ بسبب معيشته ومن رأى أنه يحفر

رأى انه يقرأ كتاب نفسه فانه يتوب الى الله تعالى من ذنوبه ومن رأى انه يقرأ كتاب بعض العجم قراءة صحيحة مستوية فانه يدل على انه يسير الى بلاد العجم والى مواضع لم يعتدها فيعمل هناك عملا مشهورا وان أساء في قراءة ذلك الكتاب الاعجمي فانه يدل على انه يحج من بلاد العجم او انه يمرض أو يبرا من مرضه وذلك لغرابة كلام العجم (قارئ على المقابر) في المنام تدل رؤياه على الصحيح لمن لا يقبل له وعلى الرسالة والامر بالمعروف والنهي عن المنكر والقارئ في المهمات مرتفعة وصيت حسن والقارئ في الجنائز يدل على المنان والرياء بالاعمال والقارئ في الكتاب يدل على الوسواس والامراض أو المحبة لمن دل الكتاب عليه (قنوت) هو في المنام دليل على اجابة السؤال والهداية والرزق والمدح عند الاكابر والثناء الحسن ومن رأى أنه قانت فانه مطيع (قابيل) من رآه في المنام فانه يطغى ويقتل نفسا بغير حق لقوله تعالى فطوعت له نفسه قتل أخيه فقتله فاصبح من الخاسرين ومن رأى قابيل ولم يكن قتالا فانه يندم على فعل فعله لقوله تعالى فاصبح من النادمين (قيامة) هي في المنام نذير وتحذير لمن رآها من معصيتهم بها والقيامة عدل وانصاف المظلوم من الظالم ومن رأى القيامة قامت عليه وحده فانه يموت ومن رأى انه واقف في القيامة فانه يسافر ومن رأى انه حشر وحده وزوجته معه فانه ظالم لقوله تعالى احشروا الذين ظلموا وازواجهم وان رأى أحد من الخلائق بين ان القيامة قد قامت هلكت الفرقة الظالمة بنصر من الله تعالى وأرض القيامة امرأة شريفة أو رجل شريف نفاع والنفخ في الصور نجاة الصلحاء ومن رأى ان القيامة قامت في مكان من بلد او قرية أو ان الشمس قد طلعت من مغربها أو غير ذلك من آيات القيامة والبعث وسائر اشراطها حتى يصير الى فصل الثواب أو العقاب فانه بشير لمن عمل خيرا ليسر به ويزيد في صالح عمله ونذير لمن ارتكب المعصية أو هم بها ليتوب ومن رأى القيامة في منامه دل على ظهور شيء من اشراطها كسفك الدماء والهرج وظهور المنكرات وتدل القيامة في المنام على امارات السوء وتغيرة الشرط كما ورد في الحديث فاما ان يظهر ذلك وشبهه في العالم والا كان رؤيا دلك تذكرة للرائي ومن رأى ان القبور تنشق وان الموتى يخرجون منها بسط العدل هناك ومن رأى ان القيامة قد قامت وعاين أهوالها ثم رأى انها سكنت وعادت الدنيا الى حالها فان ذلك يدل على ان العدل يعقبه ظلم

فانه يطلق زوجته ومن رأى انه على حفرة ولم يتزلها يكون بينهما خصومة ثم يتصالحا ومن رأى انه خرج من حفرة او نهر فان كان مريضا شفاه الله تعالى وان كان محبوسا تخلص ومن رأى انه في شيء من ذلك وهو يستغيث عن يرفعه منه فربما يعيد فان ذلك قبره ومن رأى أنه ينتش الارض فانه مشغول بامور الدنيا ومن رأى ان الارض تكلمه بكلام فهمه فانه طول حياة وان لم يفهمه فضد ذلك ومن رأى انه يحفر خليجا فانه يصطنع معروفا ومن رأى انه يحفر بئرا يتعلق بامر يشتغل به عن هو دون الملك ومن رأى انه جسر جسرا فانه يسكون مقدما في دينه ومن رأى انه يضرب جسرا فضد ذلك وقيل رؤيا الجسر تؤول على اربعة أوجه رجل كبير القدر ومنفعة وسلاح وحفظ ومن رأى انه سوى ارضا بناء فانه يستوي على شيء ويملكه وان كان اعزب يتزوج امرأة ومن رأى ان له ارضا رقد قطعها بصر فان الملك يقتلع زوجته ومن رأى ان ارضا متسعة وبها حفر كثيرة حتى لا يستطيع السالك ان يمر بها فانه يؤول على امرأة سكثيرة

الفساد والمكر والخديعة وبها عيوب كثيرة فليحذر الرائي منها ومن رأى انه يصنع من الارض لبنا فانه يسعى في امر يحصل له منه فائدة من وجه حل

(فصل في رؤيا الصحراء)

قال ابن سيرين رؤيا الصحراء تدل على الافراح ووفور السرور واستقامة الاحوال من جهة السلطان على قدر سعتها ونزهتها وفضائها ومن رأى صحراء واسعة قد اخضرت في اوانها وهو يسعى ويتنزه فيها فانه يدل على التقرب بالسلطان العادل ويرزق منه خيرا ومنفعة ومن رأى صحراء ممتدة الى غير النهاية في مد البصر ويكون فيها شوك وهوام ووحوش فانه ان كان من يليق للخدم والوظائف فانه يتقرب الى ملك ظالم شؤوم سيرته ذميمة ويقتدي الملك باقواله وافعاله ان كان مما يليق بذلك وهو من الاطراف فانه يتقرب الى امراة فاسقة ذميمة الشهرة ومن رأى انه في صحراء ممتدة وقد نبت فيها جملة من الازهار والرياحين والورد وهو بها فانه يصاحب رجلا جليل القدر ويستفيد من علمه وعقله ومعرفته وربما كان تقربا الى ملك عادل وحصول خير ومنفعة اذا كان لائقا لذلك وقيل رؤيا الصحراء سعة وخصب وغنيمة من وجه حل (وقال ابو سعيد الواعظ) من رأى ارضا او بادية او صحراء ممتدة واسعة لا يرى طرفاها ولم يكن رآها قط ولا يعرفها فهو على وجهين انبساط الدنيا والمعاش او سفر فيه خير ومنفعة وان رأى ضد ذلك فانها تؤول بامر انقطاع عن المال وان كان رؤياها حسنة فتكون المراة جميلة والارض التي هو بها ابسطت واتسعت دلت رؤياه على عيش اهلها وطول اعمارهم وهو في جملتهم وان رأى ضد ذلك فتغيره ضده ومن رأى صحراء وبها اشجار فانها تؤول بقوم يقصدون الملك (فصل في رؤيا الطرق)

من قوم لا يتوقع منهم ظلم وقيل ان هذه الرؤيا يكون سببها مشغولا بطلب محال أو مرتكبا للمعاصي مسوفا بالتوبة أو مصرا على الكذب لقوله تعالى ولو ردوا لعادوا لما نهوا عنه وانهم لكاذبون ومن رأى انه قرب من الحساب فان رؤياه تدل على غلفته عن الخير واعراضه عن الحق لقوله تعالى اقترب للناس حسابهم وهم في غفلة معرضون ومن رأى انه حوسب حسابا يسيرا دلت رؤياه على شفقة زوجته عليه أو صلاحها وحسن دينها ومن رأى انه حوسب حسابا شديدا دلت رؤياه على خسران يقع له وان رأى ان الله عز وجل يحاسبه وقد رجحت أعماله في الميزان فرجحت حسناته على سيآته فانه في طاعة عظيمة قبوله عند الله مثوبة جزيلة وان رجحت سيآته على حسناته فان أمر دينه مخوف عليه وان رأى أن الميزان بيده فانه على الطريقة المستوية وان رأى ان ملكا أعطاه كتابا وقال له اقرأ كتابك بان انه على الصراط وانه مستقيم على الدين وان رأى انه على الصراط والميزان والكتاب وهو يبكي فانه يرجى له ان شاء الله تعالى ان يسهل عليه أمور الآخرة وقيل من رأى ان القيامة قامت فانه ينجو من شر اهدائه أو تكون فتنة في الناس في ذلك البلد أو الموضع الذي رؤيت فيه ومن رأى من اشراط الساعة شيأ مثل النفخ في الصور أو نشر أهل القبور أو طلوع الشمس من المغرب أو خروج الدابة فان تأويله كتأويل يوم القيامة وقيل خروج الدابة فتنة تظهر ينجو منها قوم ويهلك آخرون وخروج الدجال هو رجل ذو بدعة وضلالة يظهر في الناس والنفخ في الصور طاعون ووباء وانذار من السلطان في بث يبعثه أو غيره أو قيام قائمة في البلد أو سعر الى عام الجوع أو الغزو ومن رأى ان الله تعالى يحيي الخلق لفصل القضاء أو اجتماع الخلق للحساب فذلك عدل من الله تعالى يكون في الناس وامام عادل يقدم عليهم أو يوم عظيم يراه الناس ويتعجبون منه ومن رأى انه اخذ كتابه بيمينه فانه يرزق الصلاح والغنى والعز وان أخذه بشماله هلك بالاثم والفقر والحاجة ومن رأى انه مر على الصراط سليما نجا من شدة وفتن وبلاء وقد يكون الصراط هيبة يقطعها (قبض الروح) في المنام دال على رد الودائع الى أربابها أو خلاص المريض من مرضه أو المسجون من محبسه وربما دل ذلك على الاجتماع بالغائب (قبر) هو في المنام سجن والسجن قبر فمن رأى انه يسكن قبرا وهو حي فانه يسجن ومن رأى

الثالث والثلاثون) في رؤيا الدور والقصور والبيوت والسقوف والجدران ونحو ذلك (فصل في رؤيا الدور) قال دانيال من رأى انه دخل دارا مجهولة ولم يعرف سكانها ورأى فيها أمواتا فان ذلك يدل على انها دار الآخرة والداخل المقيم فيها يدل على قرب أجله ومن رأى انه خرج منها فانه يمرض مرضا شديدا ويعافى ومن رأى انه دخل دارا معروفة يكون بناؤها بالطين واللبن فان ذلك يدل على طلب الرزق الحلال وان كان بناؤها من آجر وجص فانه دليل على طلب مال حرام ومن رأى انه خرج منها فانه يتوب من الحرام وقال ابن سيرين من رأى انه سقط من الدار سقفها أو سطحها أو جدارها أو احترق فانه وقوع مصيبة في داره ومن رأى ان أرض الدار قد كبرت واتسعت فانه دليل على حصول نعمة وافرة وان كان بخلاف ذلك فبضده ومن رأى انه يحول دارا عتيقة فانه يتسع عليه الرزق وتفتح له الأبواب ويحصل له وفور السرور ومن رأى انه دخل دارا جديدة فان كان غنيا يزداد ماله وان كان فقيرا يستغني وقال الكرماني وسط الدار دليل على البنت والأخت فما رؤي في ذلك من زين أو شين فانه يؤول في ذلك وصفة الدار دليل على الوالدة والوالد ومن رأى خلاف ذلك فتعسر بضده وقال جابر المغربي من رأى انه دخل دارا وهي ملكه فانه يرزق له بنسل وكلما كانت متسعة جديدة كانت زيادة في الرزق والدين وقيل رؤيا الدار وهي حسنة تدل على الصحة والسلامة وطول عمر الوالد والولد وقيل تزوج بامرأة حسنة مرتفعة وأمن من الفزع والجزع وربما كان غنى وحصول ولاية وقال جعفر الصادق رؤيا الدار يؤول على عمارتها أو جدها امرأة تزوج وغنى وأمن وطيب عيش ومال وولاية وعز وحسن أمانة وقال

قبرا في منامه عمر دارا فان دخل القبر من غير ان يرى جنازة فانه يشتري دارا مقبرة منها ومن حفر قبرا وكان اعزب تزوج امرأة بكرا وجميلة ومن رأى انه قائم على قبر ركب ذنبا لقوله تعالى ولا تصل على أحد منهم مات أبدا ولا تقم على قبره ومن سقر قبرا في أرض لا جدار فيها فانه دار الآخرة فان دخله فقد حان أجله وان لم يدخله فلا بأس عليه ومن اشترى قبرا ولم يدخل فيه فانه يملك فرج امرأة بنكاح أو يشتري جارية ومن رأى قبرا تحول من مكان الى مكان فان تضمن عقب صاحب القبر يبني هناك دارا والقبور الامروقة أمر حق والقبور المجهولة قوم منافقون لقوله تعالى وما أنت بمسمع من في القبور ومن حفر قبرا على سطح فانه طويل العمر ومن زار القبور فانه يزور أهل الحبس والمطر هي القبور رحمة من الله تعالى ومن بنى قبرا تزوج ومن اتخذ القبر منزله فانه يكثر ذكر الموت والدفن يدل على الاقامة في ذلك المكان الذي دفن فيه والقبور تدل على الاسفار البعيدة والوحشة والازواج والسجون ومن رأى انه احتفر لنفسه قبرا أو لغيره وحفره فانه يبني دارا في تلك البلدة أو يقيم بها ومن رأى انه يهدم قبرا فانه تطول حياته وتدوم صحته ومن رأى انه دفن في قبر من غير ان يموت فانه يصيبه هم أو يصيبه ضيق في أمره أو يسجن ومن رأى نفسه ما فونا فانه يتخلص من ورطة ومن رأى انه نبش قبر بيت ذئب يطلب طريقه ويقتص أثر ذلك الميت فان كان الميت طالما فان ذلك علم يصيبه وان كان غنيا فانه يصيب مالا ومالا فان وصل اليه في قبره فرآه حيا فان ذلك المال حرام وذلك الحكم في الفقير والصراب وان وجده ميتا لم يصب له ذلك المطلب ومن رأى انه نبش قبر رسول الله صلى الله عليه وسلم فان يجد ما درس من سنته الا ان وصل الى عظامه وكسرها فانه يخرج في طلبه الى بدعة وضلالة ومن رأى الموتى وثبوا من قبورهم ورجعوا الى دورهم مجهولين غير معروفين فانه يخرج من في المسجد أو يسلم أهل مدينته المشركون وينبت ما زرعه الناس من الحب في الارض فما قد يئسوا منه ومن نبش قبر كافر أو ذي بدعة أو احد من أهل الذمة طلب مذهب أهل الضلال أو ربح مالا حراما بالمكر والخديعة وان افضى النبش الى جيفة نتنة أو رمة أو عذرة كثيرة كان ذلك اقوى في الدليل وأدل في الوصول الى الفساد المطلوب (فنطرة) هي في

المنام

أما رؤيا الدار المعروفة البناء اذا كانت متصلة بالدور فاصابة دنيا بقدر سعتها فان كانت من لبن وطين فهي حلال وان كانت آجرا وجصا فهي حرام وربما انه يعمل سوأ فليتق الله تعالى وان كانت الدار مخصصة وبها مريض دل على موته وان كانت من لبن وطين اصابه هم وأما رؤيا الدار المجهولة البناء والموضع والاهل اذا انفردت عن الدور فهي دار الآخرة فليعتبر الرائي ذلك وليعتبر حالته وان دخلها وخرج منها فانه يشرف على الموت ثم ينجو وان لم يخرج منها دل على الموت ومن رأى فيها سعة وزينة دل على حسن حاله أو يفارق الدنيا وسعة الدار المعروفة صفاء العيش ومن رأى انه دخل دارا جديدة تأويلها كما تقدم ان يكن يصلح لشيء من ذلك والا خربت الرؤيا لصاحبها سواء كان مالكا أو ساكنا ومن رأى انه ينظر الى قصر او دخله فانه يتزوج امرأة حسناء وكذلك النظر الى الدور ومن رأى ان في داخل الدار حدثا او في الابواب فانه حادث شيء في النساء ومن رأى ان دارا لا تشبه الدور فانه يملك مالا يظهر ذلك عليه ومن رأى انه يبني

دارا فانه يستفيد دنيا بكون تحصيلها بقدر فراغ البناء وان كان مريضا فر بعادل على موته ومن رأى انه خارج من داره وهو سامع لم يتكلم مع احد دل على موته وقبل الدخول في الدار أمن على اي وجه كان كما تقدم للمتقدمين من الكناية على الدور قال بعض الشعراء شعر

هذه الدار اضاءت بهجة
وتجلت فرحا للناظرين
كتب السعد على ابوابها
ادخلوها بسلام آمنين

ومن رأى ان في داره عين ماء تجري او ميزابا من غير مطر فانها عيون باكية على موت اعزاء اهلها والبلل في الدار هم وحزن وكذلك الوسخ والنداوة ومن رأى ان داره طريق يسلكه الناس فحصول مصيبة عظيمة وقال ابو سعيد الواعظ من رأى بناء دار جديدة دل على موت قريب من اقربائه وان رأى انه يوسع داره اصابه هم وهدم دار الامام الاعظم حصول الظلام في ثغور المسلمين وهدم الدار على اي وجه كان صوت صائل (فصل في رؤيا الغرق) فمن رأى انه في غرفة او غرقات فانه يأمن مما يخاف ويصدق قوله تعالى وهم في الغرفات آمنون ومن رأى انه في غرفة جديدة فان كان فقيرا استغنى وان كان تاجرا فعلت تجارته وقيل ان كان غنيا اصاب مالا ومن رأى انه في غرفة مخربة فان كان فقيرا افلس وزاد فقره وان كان غنيا فزاد تغنى وسعادته ان كان دينا فزيادة صلاح في دينه وقيل ان الغرفة امرأة فمن رأى انه يبني غرفة فانه يتزوج بامرأة وان بنى غرفة على اخرى دل على زواجه بامرأة فوق زوجته ومن رأى بيتا على هودج فانه يدل على زواج درية ووجاهة بين الناس (فصل في رؤيا البيوت) البيت المفرد يدل على المرأة ومن رأى بيتا على هودج فانه يدل على زواج

المنام دالة على الشبهات ومن عادتك على الدنيا المأمور في الحديث الدنيا قنطرة فاعبر بها ولا تعمرها ومن عادتك على الزوجة لوطئها وراحتها وقرب مسافتها ومن عادتك على تفريج الهموم والانكباب وركوب القنطرة في المنام دليل على ركوب الدابة فان صارت القناطر مبنية بالطوب اللبن دل على فساد أحوال اهل البلد بسبب الجور والعلاء وتدل القنطرة على الغنى وطول العمر أو المريض أو نقض العهد والقنطرة رجل يتوسل به الناس الى أمورهم وحاجاتهم وربما كان ذلك الرجل ملكا او السلطان ومن الممكن الا أن تكون القنطرة منفذها الى موضع مكروه لا خير فيه فان رأى انه يمر على قنطرة من قناطر السلطان نال مالا جليلا ويتزوج والقنطرة المجهولة تدل على الدنيا سيما ان كانت بين المدينة والجبانة ومن عادتك على السفينة ومن عادتك على الصراط لانه عقبة في المحشر بينه وبين الجنة فمن جاز في المنام على القنطرة عبر الدنيا الى الآخرة ان لق من بعد عبوره موتى أو دخل دارا مجهولة البناء والاهل والموضع أوطار به طائر او انتطحته دابة او سقط في بئر او حفرة أو صعد الى السماء كل ذلك اذا كان مريضا في اليقظة وان لم يكن مريضا فان كان مسافرا فذلك انقضاء سفره فان نزل الى خصب أو تبن أو شعير أو تمر أو امرأة عجوز وصل الى فائدة ومال وان نزل الى ارض مسبعة نال مراده في سفره من حج او غزو أو رباط ومن صار قنطرة فانه ينال سلطانا ويحتاج الناس اليه والى جاهه والى ما عنده ومن رأى انه يعبر على قنطرة من خشب فانهم قوم منافقون يدخل عليهم (قناة) هي في المنام امرأة أو مال أو هم ومن رأى انه اجرى قناة تزوج واستفاد مالا او معيشة او عمل عملا لنفسه خاصة في دينه ودنياه وللناس عامة وقيل من رأى القناة اصابه ضرر من جهة بعض اهل بيته والقنوات خدام او عبيد او دواب معدودة لمصالح المكان ومن عادتك القناة على قناة الكنيف ومن عادتك على مجرى الرزق كالسوق والحانوت فمن رأى انه حفر قناة لسقي زرع او عقارات دل على الغنى والسعة والانعاق على العيال فان قطع قناة عن زرع أو عقارات ضاع معروفه عن اهله وان كان متزوجا طلق زوجته او اخرج امته من بين اهله وعشيرته ومن عادتك أبطل وقفه او أعتق عبده او ابطل من خدمته من كان يسعى عليه وينعمه ومن رأى قناة في داره أو بستانه

هدم وهدم دار الامام الاعظم حصول الظلام في ثغور المسلمين وهدم الدار على اي وجه كان صوت صائل (فصل في رؤيا الغرق) فمن رأى انه في غرفة او غرقات فانه يأمن مما يخاف ويصدق قوله تعالى وهم في الغرفات آمنون ومن رأى انه في غرفة جديدة فان كان فقيرا استغنى وان كان تاجرا فعلت تجارته وقيل ان كان غنيا اصاب مالا ومن رأى انه في غرفة مخربة فان كان فقيرا افلس وزاد فقره وان كان غنيا فزاد تغنى وسعادته ان كان دينا فزيادة صلاح في دينه وقيل ان الغرفة امرأة فمن رأى انه يبني غرفة فانه يتزوج بامرأة وان بنى غرفة على اخرى دل على زواجه بامرأة فوق زوجته ومن عادتك الغرفة على علو منصب ورفع درجة ووجاهة بين الناس (فصل في رؤيا البيوت) البيت المفرد يدل على المرأة ومن رأى بيتا على هودج فانه يدل على زواج

المرأة فانه خير وزيادة وعفاف وحسن مؤنتها على رفيقته وربما حيضت منه ومن رأى انه دخل بيتا جديدا فانه يتزوج امرأة ويحصل له مال وشيء ومن رأى انه دخل بيتا معمورا بالجص أو مبيضا ولم يعرف صاحبه فانه يدل على قرب أجله ومن رأى انه هرب ودخل بيتا واغلق عليه بابه والبيت متصل ببيوت فانه يدل على الخلاص من الهم والغم وان كان مريضا عوفي ومن رأى بيته هدم فانه يصرف ماله هذا اذا كان عتيقا ومن رأى انه هدم بيت غيره فانه حصول مال من الغير ومن رأى انه قد سقط عليه بيت أو حائط فانه يدل على حصول مال وافر ومن رأى انه في بيت جديد فانه يدل على الاستغناء وان كانت من فضة فانه يتوب من الذنوب لقوله تعالى لمن يكفر بالرحمن لبيوتهم سقفا من فضة وان كان غنيا يزداد ماله ومن رأى أن بيته قد اتسع مما كان فانه حصول نعمة ومال وزيادة ورزق ومن رأى بخلاف ذلك فانه ضده وان رأى ان بيته منفرد وليس حوله بيت فانه خير له ودوم ومن رأى انه يرش بيته فانه يعمل عملا يحسن وهو يمنع من الخروج فانه حصول خير وعاقبة محمودة ومن رأى انه يعذب في بيت فانه حصول نفس وخير ونعمة ومن رأى انه في بيت مجهول لا يعرفه وسمع كلاما ينكر منه في اليقظة أو لم يفهم من ذلك شيأ واستدل به على الشر فانه موته وذلك البيت قبره وقيل ان البيت هو المرأة التي يأوي الرجل اليها فهو امرأة من زين أو شين يئول عليها ومن رأى انه على فوق بيت مجهول وكان مرتفعا جدا فانه يصيب امرأة بكرا وان كان عتيقا فهو امرأة ثيب ومن رأى انه حمل بيتا أو قلعه فانه يتزوج امرأة ولها مؤنة شديدة ومن رأى بيت ماء فانه يدل على اختلاف في حرام وما فعل الانسان فيه

جارية فانه ان كان مخوما فرج الله تعالى عنه او نال خيرا وان رأى القناة قد انسدت فانها تفسد عليه مذاهبه او يحمل الخادم منه فيهتم لذلك ومن رأى انه نال في قناة مجهولة أو سقط فيها أو تلطخ بنجاسة اتى حراما أو وقع في ورطة بسبب خادم أو امرأة والقناة تدل على خادم الدار لما يجري عليها من أو ساخ الناس واهلها وربما دلت على الكناس وربما دلت على الفرج الحرام سيما القناة الجارية في الطرقات والمحلات وربما دلت على الفرج من الغمة لانها فرج أهل الدار اذا جرت وهم اذا انحبست او انسدت ومن رأى قناة داره انسدت نشزت زوجته أو كسدت بضاعته فاهتم لذلك وقد يدل على حصر يصيبه من تعذر البول ومن حفر قناة ولم يجر فيها ماء فانه يدخل في مكر وكل من حفر ولم ير ماء فانه يمكر (قصر) هو في المنام للناسق حبس وضيق ونقص مال وجاه وللمستور رفعة امر وقضاء دين واذا رأته من بعيد فهو ملك والقصر رجل مستور صاحب ديانة وورع ومن رأى انه دخل قصرا فانه يصير الى سلطان كبير ويحسن دينه ويصير الى خير عاجل في بدنه ومن رأى انه قائم على قصر فان كان القصر له فانه يصيبه رفعة عظيمة وجلالة وقدر وان كان القصر لغيره فانه يصيب من صاحب ذلك القصر منفعة وخير والقصر في المنام محل صالح لاهل الدين ومن دخل قصرا فانه يتزوج ومن دخل قصرا من قوارير وفي رجله قيد تزوج بمن لا تدوم صحبتها والقصر في المدينة عظيم وحلبلها يا العرف والجواسق اذا سعدها كان ارتفاعا عند الله في دنياه وقيل ان رؤيا القصر تدل على عشرة أوجه ٣ نعمة مال وولاية ومرتبة ورياسة وسلطنة وحصول مراد ومسرور ومن رأى انه في قصر من قصور الجنة نال رياسة وعاش مرابعة دوة أو تزوج جارية جميلة (قبة) هي في المنام امرأة فمن بنى قبة أو اشتراها يتزوج أو يقتني جارية ومن هدم قبة وله امرأة مريضة فانها تموت وان كانت صحيحة طلقها والقبة ولاية ادخلها أو ملكها ومن رأى قبابا أو بناها في المنام دل ذلك على رفع شأنه او انضمامه الى ذوي الاقدار ومن رأى القبة والطير دل على العلو والرفعة وان بنى قبة على السحاب فانه ينال زوجة بقوة ورفعة ومن رأى ان له بنيانا بين السماء والارض من القباب الخضر حسنت افعاله ومات على الشهادة والقبة البدوية التي تسمى الذركاه سلطان فمن رأى انه ضربت عليه قبة بدوية فانه

فقد تقدم في فصول البول والعائط في الباب الحادي والعشرين وبيوت المطابخ متأول بالسعي الى الاكساب يصيب

المعيشة وقوام الامور وامام السكاون فانه على وجهين رئيس البيت وامرأة جليلة وقال الكرماني السكاون قوام البيت وانتظام أحوال جماعته فمن رأى في ذلك زينا أو شينا فيؤول عليهم وقال أبو سعيد الواعظ السكاون هو المرأة فان كان من جص في أهل بيت فيهم تكبر وان كان من الخشب فامرأته من أهل بيت فيهم نفاق وان كان من معدن من المعادن فالمرأة تنسب الى ذلك المعدن ومن رأى ان كونا هدم فانه زال نعمة صاحب ذلك وقال بعض المعبرين ربما دل خراب السكاون على سفر أهله واما التنور فيدل على ظهور الامور وبناؤه نيل ولاية ونجاة من هول وقوله تعالى وفار التنور ربح للتاجر وكذلك حجره فان رأى كان في دار السلطان تنور او بناؤه رمادا دل على أنه يتزوج امرأة لا خير فيها واما الكير والكبول قيل سلطان الا اذا كان الكير من خشب فهو نقصان جاه وثبوت الاماكن ثبوت الاموال واما الفرن فانه متأول بجامع الاموال وبالخمار نداء واما الحلوة فهي

يصيب عن قريب سلطانا مهيبا وعزا وشرفا والقبة في البيت امرأة أو مرتبة من قبل امرأة وقال لي رجل رأيت البارحة قبة نصبت تريد أن يبنوا بقعة رجال ان يهدموها فهدموها فقلت له يموت رجل من العلماء وتهدم عناصره الاربع بغلبة بعضها على بعض فاتفق انه مات بعد يوم رجل من علماء قرى دمشق رحمه الله تعالى (قاعة) هي في المنام دالة على الراحة وعلى زوال الفاقة وعلى الزوجة السهلة العريكة الجليلة المؤنة او على المنصب الجليل القليل الخطر او العلم القريب المأخذ وعلى الطريق للمسافر السالم من الدرك وعلى الولد البار والخادم الموافق والمال الرابح هذا اذا كانت صالحة لمثل الرائي وان كانت شعثة سيئة مظلمة او وجد فيها حشرات او شيأ من الهوام انعكس الخير كله بشر (قلعة) هي في المنام انعلاج من هم او فرج والقائمة ملك من الملوك يقلع الملوك من شر الى خير فمن رأى انه قد دخل قلعة ورق فكر في دينه ومن رأى قلعة من بعيد فانه يفر من موضع الى موضع ويرتفع امره ومن رأى انه تحصن في قلعة نصر والقلعة اقلاع من الذنوب والقلعة بفسر برجل عظيم وقيل من فتح قلعة فانه يعض بكرا وسبق في حرف الحاء في الحصن بقية هذا (قرية) هي في المنام ظلم وهلاك لقوله تعالى قالوا انا مهلكوا اهل هذه القرية ان اهلها كانوا ظالمين ومن رأى أنه دخل قرية حصينة فانه يقاتل شريرا ويقتله ومن رأى انه يجتاز من بلد الى قرية فانه يختار أمرا وسيعا على أمر رفيع أو قد عمل عملا محمودا يظن انه غير محمود وقد ندم عليه أو قد عمل خيرا يظن أنه شر فبر جميع عنه وليس بجازم وان رأى انه دخل قريته فانه يلي سلطانا أو يدخل في عمل وان خرج من قريته فانه يخلص من شدة ويستريح وان رأى قرية عامرة خربت والمزارع المعروفة تعطلت فانه ضلالة أو مصيبة لاربابها ورؤياها عامة صلاح دين ورؤيا العمران العامة صلاح دين وتوبة والقرية المعروفة تدل على نفسها وعلى أهلها وعلى ما يجري منها ويعرف بها وبعادات القرية على دار الظلم والبدع والفساد والخروج عن الجماعة وقد تدل القرية على بيت النمل ويدل بيت النمل على القرية فمن هدم قرية أو افسدها او رآها خربت وذهب من فيها أو ذهب بها السيل او احترقت بالنار فان كانت معمورة تجار عليها السلطان وعديدل ذلك على الجراد والبرد والجوائح

متاعه وانكسار الجذع من السقف يدل على موت رجل منافق (فصل في رؤيا السطوح) فالسطح المجهول امرأة والمعروف شرف وعزها وقد رجاء (وقال جابر المغربي) من رأى أنه صعد السطح الذي هو عليه دل على الشرف وحصول مرتبة وشرف في ذلك الشرف وأما النبات على سطح فليس بمحمود وكذلك اداراى جماعة فوقه وأما جريان الماء فوق السطح فحصول هم وغم مالم يكن مطرا ومن رأى ان فوق سقفه مالا يمكن صعوده فهو حصول غم وهم (فصل في رؤيا الحيطان والجدران) أما الاساس في والتقوى فكلما كان وثيقا كانت التقوى اوثق وقال ابن سيرين الحائط تؤول بحال الرجل في الدنيا فمن رأى أن فقد حائطا وهو مستحكم قوي فانه يدل على سوء حاله في الدنيا وتدبر امره فمن الحائط ومن رأى انه يضرب حائطا وكان متينا فانه يدل على حصول المال أو العلم وان كان جديدا فانه يصيبهم مصيبة بقدر ما خرب من الحائط وان كان الحائط رقيقا ضعيفا فانه يدل على ضعف حاله في الدنيا وادباره أمره ومن رأى انه كان قائما على الحائط فانه لا يستقيم أمره ومن رأى أنه معلق بالحائط فانه يدل على زوال حاله وعيشه ومن رأى انه وقع حائطان كان داهية فانه يرى انسانا لي منصب وان كان غير ذلك فانه يساعده باللفظ ومن رأى أنه هدم حائطا فانه يسعى انسانا عن مصيبته او يهلك وقال الكرماني من رأى انه أقام حائطا أو بنى حائطا خرابا فانه يسعى في صلاح أمر رجل قد فسد ومن رأى ان حائط مدينة أو بناء سقط فانه حدوث مصيبة لمتولي ذلك المكان وقال جابر المغربي رؤيا الحائط تدل على رجل كبير مقدار في الناس بقدر علوه ومن رأى انه يضرب حائطا متينا فانه صلاح ماله وان كان جديدا فبضده وقال عمر الصادقي من رأى انه يبني حائطا فان كان من لبن وطين فانه يدل

والوتاء والافانه يردم كوة الغزل فى سقف البيت وكذلك بالعكس من ذلك ومن رأى انه يخرج من قرية فهو صلاح له فى الدين ومن رأى انه ينتقل من قرية الى مدينة فانه ينتقل من تعب الى راحة ومن خوف الى أمن ومن رأى انه ينتقل من مدينة الى قرية فانه ضد ذلك وهو ينتقل من راحة الى تعب ومن أمن الى خوف (قرية الماء وغيره) هى فى المنام سفر وربما كانت امرأة تعمل وتسقط تدل على الفقر والغنى وتدل القرية على الدخول فى المضايق ومن رأى قرية عمرها ماء فى منزله دل على انه حامل لان الماء هو لولد والقرية بطن المرأة وسقاء الماء بطنه قربته فاذا رأى السقاء بطنه قد شوى عاد الى قربته وان رأى قربته ترتفع فربما أصابه اسهال فى جوفه (قرابة) هى فى المنام امرأة تجوز مبتة تستودع أموالا (قارورة) هى المنام جارية أو غلام وقيل بل هى امرأة لقوله صلى الله عليه وسلم رفقا بالقوارير والقارورة امرأة لا تحفظ سرا أو صديق غلام وربما دلت على المرض وربما دلت القارورة على المرأة الزانية المبذولة لكل من ينزل ماءه فيها ومن رأى قارورة فيها دهن فالقارورة المرأة والدهن زينتها وان دهن رأسه من ذلك الدهن فهو زينة له اذا كان بقدر موافق وان سال عليه أصابه هم وغم فى أمره ومكسور الزجاج أموال فمن رأى انه يحمل منه شيأ فانه مال وقارورة البول امرأة زانية فى بال فيها ليحرم الزنا وقنينة الخمر خادمة مترددة فى نقل الاموال وربما دلت القوارير على الرجال المختلفين الاجناس وربما دلت القوارير على الغيبة والاطلاع على الاسرار والقوم الذين لا رغاء لهم ولا عودة ومن رأى ان قارورة انكسرت ذهبت هنيهة من داره فتنة وقال لى رجل رأيت البارحة ان رجلا يتامن أقارير بنا قال لى ناولنى هذه القنينة التى فيها الخمر فناولته اياها فشرب منها ثم أعطانى اياها فقلت له هذه امرأة حبلى تشرف على الموت ثم نبرا بادن الله تعالى فقال نعم ولدت أختى وكانت مشرفة على الموت من صعوبة الطلق فى الولادة ثم برئت (قدح) هو فى المنام يدل على المرأة ويدل على الخادم واقداح الذهب والفضة خير من الزجاج لبقائها وربما دلت الاقداح من الزجاج على ظهور الاشياء الخفية والقدح المملوء يدل على المرأة الحامل فان تبدد الماء سقط حملها وان انكسر القدح ماتت المرأة ومن رأى بيده قدحا وقع القدح من يده وانكسر وبقى الماء فى يده

والمقعد والمصطبة) فاما الايوان فهو ملك والمقعد دونه والمصطبة دون ذلك قال محمد القرشى المقعد ولاية والمصطبة منصب والايوان ملكة فمن رأى أحدها فيؤول على ذلك وقال السالمى من رأى انه ينتقل من أحدها الى آخر فانه ينتقل من منصبه الى غيره فيعتبر ما بين المكانين فايهما كان أحسن فهو فى اليقظة كذلك وقال بعض المعبرين أصب الجلوس فى الايوان والمقعد والمصطبة فانى ما رأيت انى جلست على شئ من ذلك الا وحصل لى رفعة وتمكن وبلوغ مقاصد خصوصا ان كن على مدورة وبالجملة فذلك محمود عند جميع المعبرين وقال ابن سيرين احب أن أعلو على الارض ولو قدر اغلة

(فصل فى رؤيا البادهنج والشبابيك والقمرية والكوة والسرب والاخبية) أما البادهنج فهو فان أشرف خدم الدار الذى يركن اليه صاحبها فى أمر ينتعش ويحصل به الراحة وأما النور فهو انسان يحصل بوجوده استقامة وقيل امرأة نافعة يحصل بها ضياء الدار وأما الشبابيك فيؤول على أوجه فمن رأى أنه متمسك فى شباك فانه هزل وهاء وتفرج هم وغم ومن رأى أنه مربوط فى شباك فلا خير فيه وربما انه يحبس وقلع الشباك وكسره نقص فى الابهة واما القمرية فهى امرأة حسنة يحصل بها ضياء الدار وقيل خادم مانع وأما الكوة فانها دون ذلك فمن رأى انه يدخل رأسه فى طاقة فانه يودع مالا عند امرأة الا اذا نظر فيها وقيل ان الكوة امرأة مستورة ومن رأى أنه نزل من كوة فانه يطلق زوجته ومن رأى ان احدا طلع له من كوة فانه رجل يعود الى زوجته من غير علمها واما السرب فانه مكروه ودخول الانسان فيه رجوع مكروه اليه وان رأى فيه ماء ظاهرا فهو معيشة مر مكروه وان كان فيه دنسا او به نجاسة فانه مستكره يمكره ويحصل به هم وحزن واما الخبية فهى امرأة تكتم السر فمن

رأى ان فيها شيأ من الاحياء كان بالعكس مما ينسب اليه ذلك الشيء وان رأى حاتا لية فان تلك المرأة تكون غير موافقة لما يريده منها والله تعالى أعلم

(الباب الرابع والثلاثون) في رؤيا الهدم والكسر والخراب والعمارة والحفر والردم ونحوه

(فصل في رؤيا الهدم) من رأى انه يهدم مائدته فليس ذلك بمحمود لما يكل في المائدة من أو سقوط ومن رأى انه يهدم الكعبة فانه يبتدع في الاسلام بدعة ومن رأى انه يهدم جامعا أو مسجدا فانه يسعى في الاسلام بالفساد وظهور الفتن ومن رأى انه يهدم قصرا فانه يتسبب الى الملك بالاذية وربما يحصل له الضرر ومن رأى انه يهدم كنيسة أو ديرا أو صومعة أو ما اشبه ذلك فانه يكون شديدا على الكفار ويحصل لهم منه ضرر وربما كان قائما في دين الاسلام ومن رأى انه يهدم دارا أو بيتا أو حانوتا عتيقا وما اشبه ذلك فانه ينال خيرا كثيرا ومن رأى انه يهدم شيأ من ذلك وهو جديد فانه يصيب فسادا وحزنا ومن رأى ان داره انهدمت أو بعضها فانه يموت انسان بها أو يصيب صاحبها مصيبة كبيرة أو حادث

فان امرأته تلد غلاما وتموت ويبقى ولدها وان سلم القدح وذهب الماء فالولد يموت وتسلم المرأة والقدح جارية ويدل على الرزق والاقداح من جوهر النساء والشرب فيها اما من جهتين وقيل انهن حوار للعراش أو غلام حدث وربما دلت اقداح الزجاج على الشدة بسبب انكسارها ومن رأى انه يأكل أقداحا فان يقع في شدة عظيمة ومن انكسر قدحه مات ساقيه (قدر) هو في المنام يدل على العالم الحالس على الكرسي وما فيه من اللحم والتوابل فوائده لمن يتناول منه وربما دلت القدر على المطلقة اذا كانت على مرحلها وغليانها اطلاقها والقدر رجل يظهر نعمته للناس عموما وللجيران خصوصا والقدر قيم الدار فما حدث فيه فانسبه الى قيم الدار الذي يقوم بأودها والقدر في دار المريض اذا كانت تغلي وتحتها نار تشتعل ولم يدر ما فيها فانه لا يكاد يفوت فراشه وتلهب النار كربه وغليانها قلقه فان زالت النار أو خمدت زال مرضه والقدر نفسه ومن رأى انه اوقد نارا ووضع القدر عليها وفيها لحم أو طعام فانه يحرك رجلا في طلب منفعة لان القدر رجل قيم بيت فان نضج اللحم وأكله فانه منفعة ومال حلال فان لم ينضج فان المنفعة حرام والتحريك شبهة فان أكل فانه يرزق منه وان حمل منه شيأ فانه ينتفع به ويصيب مالا ويدخره فان لم يكن في القدر لحم ولا طعام فانه يكلف رجلا فقيرا مالا يطيقه ولا ينتفع منه بشيء والقدرة قدرة على الخصم وربما دلت القدرة على الرضا بالمقدور والقدر امرأة أعجمية في رأى انه طبخ قدرا فانه ينال مالا عظيما من قبل السلطان أو ملك أعجمي واللحم والمرقة في القدر رزق شريف مفروغ منه مع كلام وخصام (قصعة من الخشب) هي في المنام دنيا ومال يحصل له من سفر ومن الخرف دنيا في الوطن والقصاع والطاسات تدل على الحال في تدبير معاش الانسان كيف يكون ومن رأى انه يلعق قصعة أو اصابعه فان رزقه قد نفد وان له خصوما لقصعة امرأة أو خادم وتدل على المكان الذي يتعيش فيه وتأتي الارزاق اليه فمن رأى جماعة من الناس على قصعة كبيرة أو حفنة عظيمة فان كانوا أهل البادية كانت أرضهم وفدانهم وان كانوا أهل حوب داروا اليها بالمنافقة وحركوا أيديهم حولها بالمجادلة على قدر طعامها وجوهرها وان كانوا أهل علم تألفوا عليها ان كان طعامها حلوا وان كانوا فساقا وكان طعامهم سمكة أو لبنا متنازعوا على زانية ظاهرة

شنيع ورؤيا هدم الحصون والابراج نقص في الدين وخلل في المعيشة وهدم القناطر ارتكاب أمر شنيع يحصل منه الضرر بجماعة متكبرين وربما كان فسادا في الدين وقيل خراب البيت والحانوت وما أشبه ذلك نقصان مال وضلال في مهمات الدنيا (وقال) جابر المغربي في رؤيا المكان الخراب من حيث الجملة ما لم يكن للانسان فيه اختيار تدل على حصول مال وفائدة الاحزابه القنوات فانه تعسر رزق وكذلك كل ما كان يصل به جريان او ادخار او مانع

(فصل في رؤيا الكسر) وهو على اوجه قال ابن سيرين من رأى انه قد انكسر له شيء من الاشياء فانه حصول مضرة وخسارة بمقدار ما يعز عليه ذلك الشيء أو قيمته وان كان هو الفاعل لغيره فالمضرة تحصل منه والتعبير كما تقدم ومن رأى انه قد كسر عضوا من اعضائه فانه يؤول على من ينسب اليه ذلك العضو وقد بينا كل عضو وما ينسب اليه في فصل الاعضاء في الباب التاسع عشر وقال جابر المغربي من رأى انه كسر شيأ من أنواع الملاهي فانه اصلاح حال والتجنب على المعاصي والندامة من الاعمال الذميمة وكل شيء كان سالما للدين والدنيا فكسره ذموم وكل شيء كان بخلافه فكسره محمود وقيل كسر ما يوجب قتل المسلم من الملاهي ليس بمحمود ومن رأى انه يكسر فرعا من شجرة فانه يؤذي ولد الملك سواء كان بالقول او بالعمل وقيل حكمه حكم فرع الشجرة من ولد الملك أو احد اقربائه الاصاغر بحيث يكون مقدار ذلك على مقدار الفرع ومن رأى انه يكسر عظما ادا يصلح فانه يصلح بين رجل منافق قاسي القلب لقوله تعالى فهي كالحجارة او اشد قسوة ومن رأى انه يكسر سيفا فانه يعلو على انسان ومن رأى انه يكسر خشبا فانه يعلو على اقوام منافقين وقيل كسر الخشبة تغير وتنفر ومن رأى انه يكسر حطبا فانه يعادي اقواما يتكلمون بالنميمة

(قصب) هو فى المنام جارية تجرى على يدها خيرات كثيرة (قمة) هى فى المنام جارية او امرأة او غلام وقيل ان القمة خازن تدفع اليه مال لينفقه بالمعروف (قمح) هو فى المنام تدل رؤياه على عز المتولى وعافية المريض والسفر لمن يريد السفر والغلبة لارباب الخصومات ورب ما دل على الافراح بالزواج وشبه ذلك (قنديل) هو فى المنام ولد او زوج اذا كان له بلبلة وان كان جموعيا بغير فرجة فيه فهو زوجة أو زوج لاولد بينهما ويدل القنديل على العلم والتوبة للعاصى والهداية للكافر وربما كان القنديل عابر اللرؤيا أو دليل القافلة لانهما مما يهتدى بهما فى الظلمات والقنديل ولده بها ورفعة وذكر وصيت ومنفعة اذا سرج فى وقته واذا كان مسرجا فانه قيم بيت أو عالم وقيل ان القناديل فى المساجد للعلماء الاغنياء وأصحاب الورع والقراآت ومن رأى قنديل المسجد قد طفئ مات عالم المسجد والقنديل امرأة والعتيلة أولاد ولا ينفع القنديل الا بفتيلته وتعبير القناديل أيضا بالنجوم وكسر القناديل وطفؤها موت مريض ولو أخذ انسان من السماء نجوما فانه ياخذ من المسجد قناديل (قناطر) هو فى المنام تدل رؤياه على الولد للعامل ورب ما دل على قهر العدو وربما أنذر بالجبر لكسير يعرض لان معه الزيت والمرسين وهو معدود للشد ومن رأى امرأته مقموطة خلفها فانه يطلقها والقماط لا يصلح للاوبق ولا للمريض ولا للمسافر والمضروب (قباب) هو فى المنام تدل رؤياه على الولد أو الزوج الناقص خلقا أو الزائد فى خلقه ورب ما دلت رؤياه على العلم والهدى واتباع الحق ورب ما دل على الحاكم ذى الحاجب بين يديه يبلغ اليه وعنه والقبان ملك عظيم ومعماره قوام ملكه وحياته والعقرب صاحب سره والسلسلة غلمانه والكفة معه الذى يسمع به العدل والظلم والرمانة فصله الذى يفصل به القضاء وعدله وانصافه فى حكمه (قفل) هو فى المنام رجل صاحب امانة وقيل القفل امرأة بكر لمن عالجه وادار أى المسجون انه قد فتح قفلا فانه ينجو من السجن والهموم اذا فتح قفلا زال همه ويسهل أمره والقفل عدة وحجة وقوة ومن رأى انه فتح قفلا فليحذر من عين يعلمها فيفارق الزوجة واذا فتح نعرف كل واحد عن صاحبه والقفل انسان يعتمد عليه فى حفظ الودائع ومن رأى أنه قفل بابا بقفل فانه ياخذ من رجل كفيلا أو يؤخذ منه كفيل ومن رأى انه فتح قفلا فانه يتفرج من الهم ويبرأ من كمالة

يعبر بالولد والقوة والمقدرة

وقيل رؤيا كسر آلات الحروب ليس بمحمود (فصل فى رؤيا الخراب) من رأى مكانا خرابا وهو لا يعمد به أحدا فانه حصول هم وغم ومن رأى ان ذلك عادلما كان عليه فانه حصول عدل من ملك ذلك المكان ومن رأى مكانا معمورا فصار خرابا وأهله لا يجدون مكانا يسكنون فيه فان ملكهم يجور عليهم حتى لا يجدون لهم منه مخلصا ومن رأى ان جامعا خرب حتى لا يبقى من رسمه شئ فانه يزول ملك ذلك المكان أو قاضيه بحيث ان الذى يأتى بعده لا يفعل شيأ مما كان يفعله من تقدمه جملة كافية ومن رأى سوقا قد خرب ولم يبق فيه متعيشون فانه كساد أهله وتشتت أمورهم وربما دل على نازلة عظيمة بهم ومن رأى ان داره خراب أصلا فانه يخاف على جسمه اما لكبر أو لعاهات تعتريه ومن رأى ان حماما قد خرب ودرس فانه موت امرأة تنسب لذلك وربما كانت زوجته أو اعظم اقربائه ومن رأى ان دار الملك خراب دائر فان الملك يجور فى حكمه حتى لا يستطيع احد يتقرب اليه من ظلمه وقد قيل فى ذلك بيت الظالم خراب ولو بعد حين ومن رأى ان مركبا خرب فانه موت جارية وخراب الكنائس ضعف فى الكفر وقوة فى اسلام وخراب الارض ضعف فى النسوة وقلة اما نتهن وربما دل على الهم والغم والتعطيل على السفر وقال بعضهم احب العمارة فى اليقظة والمنام واكره الخراب الدائر (فصل فى رؤيا العمارة) وهى على اوجه من رأى انه يعمر شيأ فى احد المساجد الثلاث فانه معروف عند الله مقبول ويدل على علو الهمة وحصول الجاه والتمكن فى امور الدنيا ومن رأى انه يعمر عمارة لله مثل مسجد او منارة او خانقاه او ما اشبه ذلك فانه دليل على صلاح دينه وثواب آخرته وقيل من رأى شيأ من ذلك معمورا فانه زيادة فى

(قصب) هو فى المنام جارية تجرى على يدها خيرات كثيرة (قمة) هى فى المنام جارية او امرأة او غلام وقيل ان القمة خازن تدفع اليه مال لينفقه بالمعروف (قمح) هو فى المنام تدل رؤياه على عز المتولى وعافية المريض والسفر لمن يريد السفر والغلبة لارباب الخصومات وربما دل على الافراح بالزواج وشبه ذلك (قنديل) هو فى المنام ولد او زوج اذا كان له بلبلة وان كان جموعيا بغير فرجة فيه فهو زوجة أو زوج لا ولد بينهما ويدل القنديل على العلم والتوبة للعاصى والهداية للكافر وربما كان القنديل عابر اللرؤيا أو دليل القافلة لانهما مما يهتدى بهما فى الظلمات والقنديل ولده بها ورفعة وذكر وصيت ومنفعة اذا سرج فى وقته واذا كان مسرجا فانه قيم بيت أو عالم وقيل ان القناديل فى المساجد للعلماء الاغنياء وأصحاب الورع والقراآت ومن رأى قنديل المسجد قد طفئ مات عالم المسجد والقنديل امرأة والعتيلة أولاد ولا ينفع القنديل الا بفتيلته وتعبير القناديل أيضا بالنجوم وكسر القناديل وطفؤها موت مريض ولو أخذ انسان من السماء نجوما فانه ياخذ من المسجد قناديل (قناطر) هو فى المنام تدل رؤياه على الولد للعامل وربما دل على قهر العدو وربما أنذر بالجبر لكسير يعرض لان معه الزيت والمرسين وهو معدود للشد ومن رأى امرأته مقموطة خلفها فانه يطلقها والقماط لا يصلح للاوبق ولا للمريض ولا للمسافر والمضروب (قباب) هو فى المنام تدل رؤياه على الولد أو الزوج الناقص خلقا أو الزائد فى خلقه وربما دلت رؤياه على العلم والهدى واتباع الحق وربما دل على الحاكم ذى الحاجب بين يديه يبلغ اليه وعنه والقبان ملك عظيم ومعماره قوام ملكه وحياته والعقرب صاحب سره والسلسلة غلمانه والكفة معه الذى يسمع به العدل والظلم والرمانة فصله الذى يفصل به القضاء وعدله وانصافه فى حكمه (قفل) هو فى المنام رجل صاحب امانة وقيل القفل امرأة بكر لمن عالجه وادار أى المسجون انه قد فتح قفلا فانه ينجو من السجن والهموم اذا فتح قفلا زال همه ويسهل أمره والقفل عدة وحجة وقوة ومن رأى انه فتح قفلا فليحذر من عين يعلمها فيفارق الزوجة واذا فتح نعرف كل واحد عن صاحبه والقفل انسان يعتمد عليه فى حفظ الودائع ومن رأى أنه قفل بابا بقفل فانه ياخذ من رجل كفيلا أو يؤخذ منه كفيل ومن رأى انه فتح قفلا فانه يتفرج من الهم ويبرأ من كمالة

الاسلام واستحكام فى الدين وربما كان سلاحا فى حق ملك ذلك المكان وقال جعفر الصادق رؤيا العمارة على أربعة أوجه صلاح اشغال تتعلق بالدنيا وخير ومنفعة وحصول مراد وسعة فى الاكتساب ومن رأى انه يحفر بركا فانه يبتاع جارية ويربيها ومن رأى انه يحفر مالا يبنى فى عمارته فانه يكلف نفسه الى مالا طاقة له به وقال الكرمانى من رأى انه يحفر عمارة وثيقة فان كان من طلاب الآخرة فانه يعمل عملا صالحا لقوله تعالى أفمن أسس بنيانه على تقوى من الله ورضوان الآية وان كان من طلاب الدنيا فان دنياه تصلح ويدوم حاله فيها ومن رأى انه حفر دارا أو عمارة من اى شئ كان يريد سكناه فيها فانه يصلح بأمر أته سواء كان حلالا أو غيره ومن رأى ان أباه حفر عمارة ورفع حجرها فانه يتم له جميع ما كان أبوه عليه ان كان قد مات وان كان حيا فهو راجع اليه كما تقدم ومن رأى ان الفعلة يعملون فى داره او فى مكان هو فيه فانه يخاصم قرابته أو يهجر صديقه او ما أشبه ذلك (فصل فى رؤيا الحفر والردم) فمن رأى انه يحفر حفرة لياقى بها أحدا أو بئرا فانه يكر ١٥٩ مكرا ثم ينقلب عليه ما هو ساتر

كل غلق هم وكل فتح فرج والقفل يدل لمن أراد التزويج على امرأة أمينة مديرة للبيت محتاطة فى الامور ويدل لمن أراد شراء جارية على انها تكون موافقة له ولمن يريد السفر على السلامة والحراسة وأقفال الحديد الدقيق على فك الرموز والعلم وأقفال الخشب أزواج وكل ذلك يدل على نكاح الحرائر والاماء والأولاد والعلم والحكمة وعلى تيسير العسير وربما دل ذلك على حفظ العهد وتدل الاقفال على الغفلة قال تعالى أم على قلوب أقفالها والقفل كعيل ضامن وأقفال الحديد الدقيق صيانة من دلت عليه وحوزما هى عليه وعلى الدين المتين وربما دلت على العز والرفعة اذا صارت فى موضع أقفال الخشب وأقفال الخشب دالة على النفاق والتردد فى القول وقبول الرشا (قيد) هو فى المنام ثبات فى الدين وربما دل على العيال أو الدين اللازم فى ذمته او القعود عن السفر أو المرض ويدل القيد على الاحسان من قيد فى المنام والقيد من العضة ثبات فى أمر التزويج وان كان من نحاس أصفر فهو ثبات فى أمر مكروه وان كان من رصاص فثبات فى أمر فيه وهن وضعف وان كان من حبل فهو ثبات فى الدين وان كان من خشب فهو ثبات فى نعاق وان كان من خرقة أو خيط فان مقامه فى الامر لا دوام له وان كان المقيد صاحب دين أو مسجد دل على ثباته فى سلطانه وولايته وان كان من أبناء الدنيا فهو ثبات فى غضارتها ونضارتها والقيد يدل على السفر عاقة عن سفره وللتاجر متاع كاسد وللهموم دوام همه وللمريض طول مرضه ومن رأى أنه مقيد فى سبيل الله فهو مجتهد فى أمر عياله مقيم عليهم ومن رأى انه مقيد فى بلدة أو مدينة فهو مستوطنها وان رأى أنه مقيد فى بيت فانه مبتلى بامرأة فان كان القيد ضيقا فانه يضيق عليه الامر والقيد للسرور دوام سروره وان رأى المقيد انه ازداد قيدا آخر فان كان مريضا فانه يموت وان كان فى حبس طال حبسه ومن رأى أنه مقيد وهو لابس ثيابا خضرا فمقامه فى أمر الدين واكتساب ثواب عظيم الخطر وان كانت بيضاء فمقامه فى أمر علم وفقه وبهاء وجمال وان كانت حمراء فمقامه فى أمر لهو وطرب وان كانت صفراء فمقامه فى مرض ومن رأى أنه مقيد بقيد من ذهب فانه ينتظر مالا قد ذهب له وان رأى أنه مقيد فى قصر من القوارير فانه يصحب امرأة جليلة شريفة ولا تدوم صحبتها معه ومن رأى أنه مقرون مع رجل آخر فى قيد

بين الناس من القول من حفر لاخيه المؤمن بئرا أرماه الله فيها ومن رأى انه حفر قناة فانه يسعى فى سبب رزق وأما حفر الترع فانه تسبب للملك فى معيشة وأما حفر الجب والبئر اذا لم يرد ادخال أحد فيهما فانه تزوج امرأة ومن رأى ان بحرا يحفر والناس يقصدون بذلك جريان الماء من البحر القديم اليه فانهم يجتمعون على عزل الملك وتولية غيره ومن رأى انه يحفر سردابا فانه يسعى فى امر امرأة ويمكر بها ومن رأى انه يحفر جدارا فانه يكتسب مالا ومن رأى انه يحفر فى بحر فانه يعالج امرا يرومه من قاصى القلب ويكون مبلغه فى ذلك بقدر الحفر ومن رأى انه يحفر فى جبل فانه يسعى فى امر من ملك ويكون مبلغه فى ذلك بقدر الحفر ومن رأى انه يحفر فى خشب فانه يحاول امرا مع رجل منافق ويكون مبلغه من ذلك بقدر تمكنه فى الحفر ومن رأى انه يحفر فى تبن فانه يباشر أمرا يحصل منه مال ومن رأى انه يحفر فى شئ من الحبوب فانه يكتسب مما ينسب اليه ذلك النوع ومن رأى انه يحفر فى شئ من المعادن فانه تمكن مما ينسب اليه ذلك المعدن فى التأويل وقد تقدم ذكر حفر الارض بانواع شتى فى الباب الثانى والثلاثين فمن رأى انه يحفر فى ارض فلينظر فى ذلك الباب فيجد ما رآه لا تنافى ما ذكرنا الارض وما تتعلق به هنا واما الردم فانه على أوجه وقد تقدم ذكر ردم القبور والحفر فى فصوله وابوابه واما ردم ما ذكرته هنا من الانواع المتفرقة فانه رجوع عن أمر وقيل الحفر سعى والردم اقامة ولا خير فيمن يرى الردم اذا كان ضعيفا وعنده مريض ومن رأى انه ردم ترعة وساواها بحيث يحفظ على رزقه وقوته ويصرفه بمقدار ومن رأى انه يردم سوقا فانه يجور على رعيته ان كان أهلا لذلك والا فحصول مصيبة وميل نضيعة ومن رأى انه يردم دارا فانه يطلق زوجته ومن رأى

ان ابواب الدار فتحت قدامه فانه حصول مال من جهة جليل القدر و يدخر ذلك لاجل عياله ومن رأى ان باب داره غلق أو خرب او سرق فانه دليل على مصيبة ومشقة عظيمة ودخول اقوام الى منزله بسبب مصيبة ومن رأى انه حرك حلقة الباب أو دقها فاجيب فان الله يستجيب دعاءه ويجيد مايطلبه وان فتح له الباب عند دقه فان الله تعالى أجاب دعوته بنصر وظفر على الاعداء وقال الكرماني ابواب الدار جميعها في التعبير بمعنى واحد لكن باب المدخل أزيد من ذلك في معناه ومن رأى انه صنع بابا جديدا أو فعله فانه يخطب امرأة ويتزوج بها وخلع الباب طلاق المرأة وقلع الباب اسلاموتها ومن رأى انه أمر نجارا بان يصنع بابا جديدا فانه يتزوج بكرا ومن رأى بابا وليس معه ما يغلق به فانه يتزوج امرأة ثيبا وقال جابر المغربي من رأى شيأ من اصناف الوحوش يتسارعون وربما الى بابه ويصرخون به فان الشباب يقصدون عياله ومن رأى بباب داره حلقتين او مصطبتين فانه يدل على ان اهل بيته يحبون غيره فليحذر من ذلك ومن رأى ان باب السماء قد فتح فانه يدل على افتتاح ابواب الخير والارزاق على اهل ذلك المكان وقال سعد الصادق رؤيا الباب على ثلاثة أوجه احدها صاحب الدار والثاني المرأة والثالث الخادم واما باب المدينة فانه يتوول بالحاجب وبواب الملك وقال أبو سعيد الواعظ من رأى كأن ابوابا فتحت الى داره حتى جاوزت الحد دلت رؤياه على خراب الدار وتعطيلها وان لم تجاوز الحد دلت على سعة الرزق وايضاح ابوابه عليه ومن رأى انه قطع حلقة بابه فانه يدخل في بدعة ومن رأى كانه يريد اغلاق بابه فلا يتعلق فانه يمنع من امر يعجز عنه وقيل من رأى ان ابواب داره فتحت من مواضع كثيرة فانها ابواب دنياه تصح له يتقبل ما له ومن رأى ان باب داره عظيم قوي فانه محمود حاله والارجح التأويل لمالكها ومن راى ان بابه

دل على اكتسابه معصية كبيرة يخاف عليه انتقام السلطان بها لقوله تعالى وترى المجرمين يومئذ مقرنين في الاصفاد والقيد في الاصل هم وفقر (قالب) هو في المنام يدل على اشكاله فقوالب الرأس تدل على ماله وهاوقوالب الرجل تدل على ما يمشي فيها وقوالب الاقراغ من الرصاص والقزدير فوائد واراح لا ربابها وكذلك قوالب الخلواء (قفص) هو في المنام سجن ورجل على المهد للطفل والقفص دار فمن رأى أنه اشترى دجاجة وقفصا فانه يشتري جارية ويسكنها دارا ومن رأى انه ادخل رأسه في قفص وهو يمشي في الاسواق فانه يبيع داره وتشهد عليه الشهود والقفص يدل على تعقد الامور واشتباك بعضها ببعض والقفص يدل على الزواج (قمع) هو في المنام رجل محتاط مدبر حكيم يشفق على الناس بالمعروف ولا يسرف ولا يبذر (قبقاب) هو في المنام توبة العاصي أو خصام أو عز أو اظهار سر لمن يريد كتمه ومن رأى انه يمشي في قبقاب زجاج فانه غمام منافق ردي الصحبة لا يدوم على حالة يعجبه ويتعب به (قوس) هو في المنام سفر وراح وامرأة وولد وقربة الى الله تعالى لقوله تعالى فكان قاب قوسين أو ادنى ومن رأى قوسا بخلاف فامرأته حامل ومن ناول امرأته قوسا وكانت حاملا وضعت له جارية وان رأى زوجته ناولته القوس فان حملها ولد ذكر لان الغلام يسلم الى أبيه فيكون معه في دكانه والمرأة تربي البنت وتسكون ملازمة لها في البيت ومن رأى أنه يمد قوسا وهو محص معه فان عمره طويل وقيل من مد القوس بلا سهم فانه يدل على السفر ومن رأى ان قوسه انكسر ولا سلاح معه فان أخاه يموت أو ولده او شريكه أو صديقه ومن رأى مقبض قوسه انكسر دل على انكسار يدمن دل القوسين عليه من صديقه أو شريكه او اخيه او ولده ومن رأى قوسه مكسورا بيده فانه يعزل عن ولاية ان كان واليا وتسران كان تاجرا ومن رأى شابا يوتر قوسا فان عدوه قد حصل كلاما يلقاه به والرمي بالقوس العربي سفر في بلاد العرب والرمي عن قوس فارسي سفر الى بلاد الفرس ومن ركب وتر الى قوس فانه يتزوج فان حله طلق ومن رأى السلطان أعطاه قوسين أو راء بينه وبين الملك قوسين نال مرتبة وامارة على قوم لقوله تعالى فكان قاب قوسين أو ادنى ويستدل بالقوسين على الحاجبين ومن انكسر قوسه سافر ورجع سالما فان انقطع الوتر برى بالمكان الذي يسافر اليه مكروها

داره قلع وذهب به الى حيث لم يدر فهى حصول مصيبة فى كبير البيت ومن رأى ان باب داره ملق فانه ان كان عشة ضعيفة يرأس يعاد ويعافى وربما كان بشارة وصحة وخيرا وسلامة ومن رأى ان باب داره الى خارج الدار فليس بمحمود ومن رأى ان باب داره سد فانه مصيبة عظيمة نازلة بأهل الدار ومن رأى انه يريد ان يغلق بابا ولا يستطيع فان ذلك امر يعسر عليه من قبل امرأة ومن رأى ان فى وسط بابه بابا صغيرا فانه يكون الدار مدخل بعفرده الى محو النساء ومن رأى انه دخل على قوم من باب فانه يظفر بحاجته وينتصر على اعدائه وتبطل حجتخصمائه لقوله تعالى ادخلوا عليهم الباب فاذا دخلتموه فانكم غالبون ومن رأى انه خرج من باب ولم يعد فانه يخرج من امر ومن رأى انه خرج من باب ضيق الى سعة او من امر هائل فانه سلاح وخير وفرج من هم ومن رأى انه يطلب بابا ولا يهتدى اليه فانه يطلب امرا ويتحير فيه ولا يبلغ منه اربا ومن رأى ان اسكفة الباب تزعت فان صاحب الدار يطلق امرأته ومن رأى انه يركب عتبة الدار فانه ١٦١ ينكح امرأة ومن رأى انه يفتح

ور بما يتم سفره وربما كان رميه بالسهام كلاما باطلا او كلام أحق وينقذ يقدر ما رمى السهم ومن رأى انه ينحت قوسا فانه يصيب سلطانا او يتزوج ويرزق ولدا ذكرا ومن رأى انه ينزع فى قوس وهى لا تطاوعه فان الذى ينسب اليه القوس يعسر عليه امره ويستولى عليه ومن اوتر قوسا فانقطع وترها فانه يطلق امرأته وربما عزل عن ولايته قبل ان يدخل فيها وان مد قوسا فماتت ورمى عنها ونفذ السهم فانه يلى ولاية مهيبة وينفذ امره على العدل والانصاف فان رمى عنها سهما فانه ينفذ أمره ونهيه فان اصاب الهدف فانه فى سلطانه فى حق وانصاف وعدل وان أخطأ فانه يجور فى سلطانه ويقصر من ولايته وان اوتر قوسه وكانت كزة صعبة وكان مسافرا فانه يسفر فى تعب وان كان تاجرا فانه خسران فى تجارته وان كان له ولد فانه ولد عاق وان كانت له امرأة فانها امرأة ناشزة وان كانت القوس سهلة فتأويل ذلك بالضد من ذلك وان رمى عنها سهما واصاب الهدف وانه ينال ما يتمنى وان كان الرجل ورعا فانه يأمر بالمعروف ويؤدى الامانة وقيل من رأى انه يرمى عن قوس عربية فانه يسافر فى عز من سلطان وفى طلب حاجة من رجل شريف عزيز ومن رأى انه يرمى عن قوس فارسية فانه يسافر الى اقوام عجم وينال منهم عزا وشرفا ومن رأى ان يده قوسا وسهما وترا فانه يولد له غلام قوى صاحب كتابة ورسالة ومن رأى انه باع قوسه فانه آثر ما هو فيه من دين او دنيا على غيره ومن رأى انه يرمى فى سبيل الله فانه يصيب شرفا وذكرا ومن رأى انه يناضل فان المناضل يعلو على المخصول وينال حاجته منه ومن رأى انه يرمى بقوس البندق فانه يقذف انسانا او يرمى بقوس البندق فى البرية صيدا وغنيمة من وجه حلال وفى البلد رمى بكذب وزور وان رأى انه رمى فى البلد عصفورا بالبندق فانه يكذب على رجل ضخم كذبا وزورا فان اصابته البندقة فانه يأثم فسمعه الرمى به على باب السلطان اعتياب الناس والاستهزاء عليهم فان رمى حمامة فانه يقذف امرأته فان رمى عن قوس البندق سهما فانه يقول قولا فى غير جهة فان اصاب فانه يقبل منه وان اخطأ كان وبالا عليه وقوس البندق لمن ملكه بغى وقوس الرجل امراض بالمفاصل وقوس النشاب عمر طويل ومن كسر قوسه خسر قليلا وربح كثيرا وكان كالكسعى الذى ضرب به المثل وقوس النجاد تبذير للمال وطرب من غير مطرب

بابا مسحورا فانه يستعين برجل على طلب حاجته ويظفر بها لقوله تعالى ان تستفتحوا فقد جاءكم الفتح ومن رأى انه يريد فتح باب وقد عسر عليه وهو يحاوله ولم يقدر على ذلك فانه عسر امر ولا ينال ما يطلبه شيأ ومن رأى انه اغلق بابا جديدا ردىء فانه يتزوج بامرأة وينكحها ومن رأى انه فتح بابا مغلقا من مدة فانه يفرج همه وغمه ويحصل له خير من مكان لا يؤمله وقيل يفارق زوجته ويتزوج غيرها واغلاق الباب مفارقة امرأة ومن رأى انه عمر بابه فانه يزداد محبة فى امرأته مالم يمنع الدخول ومن رأى انه باع بابه فانه يبيع خادمه واما بابه الجامع فيؤول بامرأة

٢١ سى فى القاضى وباب الحمام يؤول بامرأة ماشطة وباب الخان يؤول بامرأة غير حصينة وباب القلعة يؤول برب وظيفة تقضى امور الناس على يديه وربما كان دنيا وباب الحانوت يؤول بزوجة او باب العاش وباب البيمارستان يؤول بزوجه الحكيم ومن رأى انه جاء الى باب ولم يدخل ودخل من غيره فانه يؤول على ثلاثة اوجه ان كان من اهل الصلاح وسعى فى امر دنيوى من ملك من الملوك فانه لا يسأل ارباب وظائفه فى ذلك بل يطلبه منه ويعسر ذلك عليه وربما ناله ولم يثبت عليه وان كان من اهل الفساد فانه يأتى امرأة فى دبرها وقيل ارتكاب معصية (فصل فى رؤيا المفاتيح والاقفال) وهى تؤول على اوجه فالمفتاح اذا كان تفتح على يده امور الناس ومن رأى ان بيده مفاتيح كثيرة فانه يدل على ملوكيته وعظم شرفه لقوله تعالى له مقاليد السموات والارض وقال السكرمانى كل ما يفتح بالمفتاح خير والغلق ضده وقال بعضهم الغلق يدل على التزويج فمن رأى ان بيده مفاتيح البلدة فانه يكون على دين ملكه وتكون عواقب اموره محمودة وقيل ان المفتاح هو طلب حاجة من الله عز وجل ودعاء واستغفار وقال جاحظ المغربى من رأى بيده مفتاحا فانه يدل على الوضوء بما ظاهرا لقول النبى عليه السلام مفتاح الصلاة ما هو طهور

ومن رأى انه سقط مفتاح من يده فانه يتهاون فى الصلاة وقال جعفر الصادق رؤيا المفتاح تدل على فتح الامور الصعاب وفرج من الغم وشفاء من المرض وحصول مراد وقوة فى الدين وقضاء حاجة واجابة دعاء وعلم ومعرفة وقال محمد بن شاهو يه من رأى أنه أساب مفتاحا أو مفاتيح فانه يصيب مالا وسلطانا وخيرا عظيما بقدر المفتاح ومن رأى أنه فتح شيأ بمفتاح وتيسر ذلك له فانه يستعين باحد فى حاجته وان رأت امرأة انه القى اليها مفتاح فان انسانا ينكحها ومن رأى انه اعطى مفتاحا أو مفاتيح واستولى على ما يتضمن غلقها فانه يتولى أمرا يحكم فيه على أشراف الناس ويدخر خزائن الملك ان كان ممن يصلح لذلك والا فهو خير على كل حال ورؤيا كسر المفتاح أو شئ من أسنانه لا خير فيها ومن رأى ان مفتاحه قد ضاع أو سرق فانه تعطيل الامور وقيل رؤيا ادخال المفتاح فى السكرة نكاح فان كانت جديدة فبكر وان كانت عتيقة فثيب وقال أبو سعيد الواعظ المفتاح المخلص حديد رجل ذو بأس والفتح ١٦٢ ومن رأى ان بيده مفاتيح فانه يصيب مالا لقوله تعالى وآتيناه من الكنوز ما ان مفاتحه لتنوء بالعصبة وربما دل قصد الفتح بالمفتاح على طلب حاجة بالدعاء لان الواحدى فانه فى تفسير القرآن فى معنى قوله تعالى ان تستفتحوا فقد جاءكم الفتح وأما القفل فانه دليل على حصول مراد الدين والدنيا وصلاح أحواله فى رأى ان العمل الفتح سريعا فانه تتيسر عليه الامور حالا ويرتفع الخ ومن رأى أنه لا يقدر على فتح القفل فانه تعسير وغلق أموره (وقال جعفر الصادق) رؤيا القفل تؤول على ستة أوجه حصول أمر وقوة وحجة ومنعة وامرأة واعتقاد على رجل مصلح وربما دل رؤيا العمل القفل على الدلالة وقيل صلاح وحرس وأما ما يوضع بالقفل والمفتاح فانه يؤول بامرأة ومن رأى أنه ادخل فيه شيأ من ذلك فانه يشكح امرأة وربما دل على الحفظ ومن رأى انه قفل قفلا على باب فانه يكون حريصا على زوجته ومن رأى انه قفل قفلا على صندوق أو علبة أو ما أشبه ذلك من الاوانى فهو نظيره ومن رأى قفلا ثقيلا وضع فى رقبته فلا خير فيه ووضعه فى الرجل معناه كمعنى العبد كما تقدم ومن رأى قفلا من معدن من المعادن فانه امرأة تنسب لذلك النوع كما هو مذكور فى بيان الاصول وأما القفل الخشب فلا خير فيه وقيل القفل اذا كان بيد أحد من اهل التعلق فهو زيادة طغيان واذا كان بيد أحد من أهل الجبل فهو زيادة تقل وخساسة واذا كان بيد أحد من اهل الملاح فانه خير وبركة ومن رأى أقفالا موشومة على الحوانيت فانه كناية لاهلها عن تقييد أمورهم ومن رأى انه كسر قفلا ما على وجهين ان كان مما يكره فى التعبير فعله فليس بمحمود وان كان مما يشكر فهو محمود والله أعلم (الباب الحادى والثلاثون) فى رؤيا الحمام والصناديق والاسواق والحوانيت والطواحين

وهوس المثقب رزق وفائدة ومعيشة وكذلك قوس الخراط وقال رجل رأيت فى المنام الى امسكت قوسا ووضعت له الوتر فقلت له القوس قلبه سوق وأنت تعرض متاعك على السوق لتبيعه فقال نعم أرسلت ثوبا عندى الى السوق لأبيعه (قوس قزح) وهو قوس السحاب الذى يطلع فى السماء يدل فى المنام على الامان من الخوف وان رآه احمر دل على غلبة الدم فى ذلك العام ويخشى على صاحب الرؤيا من جرح وان رآه أصفر دل على المرض وان رآه اخضر دل على الامان من القحط والجور من السلاطين وقيل من رأى قوس قزح فانه يتزوج لان الشعراء يشبهون به المرأة وقيل اذا رأى قوس قزح يمنة فهو دليل خير وان رآه يسرة فهو دليل خصب وان رآه يمنة ويسرة فهو للفقراء دليل خصب وللاغنياء شدة لانه لا يثبت ويزول عاجلا وقوس السحاب يدل فى المنام على ظهور أمر عجيب من الجهة التى ظهر منها ويدل على حركة تحدث فى العيش وشهرة الاعلام المخلفة الالوان فان كان مع ذلك رعد وبرق كان عدو يظهر ويتجهز الناس لملاقاته (قر) هو فى المنام ملك عادل أو عالم كبير أو غلام حسن أو ملك جبار جائر أو رجل كذاب واذا رأى القمر على حاله فى السماء فهو وزير الملك ومن رآه فى حجره أو حضنه تزوج زوجة بقدر سموقه ونوره رجلا كان أو امرأة فان كان كدرا فانه يتزوج شيرك وان رأت امرأة ان القمر وقع فى بيتها فاخذت منه بعضه ولمته فى خرقة فانها اذا بناز يموت ويحزن عليه وان رأى ان القمر تحول منكوسا فان وزير الملك يعزل وان رأى القمر يسير قدام الشمس ويكون سيره أفضل من سير الشمس فان الوزير يخرج على الملك فيصير خارجيا وان رأى ان القمر غاب فان الامر الذى هو طالبه من خير أو شر قد انقضى وصار الى آخره وان طلع فان الامر الذى هو طالبه له ومن رأى القمر نائما ما ضيرا فى موضعه من السماء فان وزير الملك ينفع أهل ذلك البيت وان رأى ان القمر فى حجره أو فى يده غير ساقط ولا منقطع فى الارض فانه يتزوج وان رأت ذلك امرأة كافرة اسلمت ومن رأى ان القمر فى بيته فهو غائب يقدم عليه وان رأى القمر على الارض فهو موت أمه ومن مشى فى القمر فان أمه موفرة عليه والشمس والقمر أبوان ومن نظر فى القمر فرأى مثال وجهه فيه فانه يموت وان كان له امرأة حامل فانه يشرف على الولادة ومن رأى انه ينظر فى القمر ورأى القمر بجانبه فانه ينظر اليه

اعداده

والاثمران (فصل فى رؤيا الحمامات) وهى على أوجه قيل عمارة الحمام غير محمودة ونوايها تشتد ذلك ومن رأى حماما دل على الهم والغم والغسل فيه فرح وسرور فان كان الماء معتدلا فهو جيد وان كان حارا جدا فضد ذلك (وقال الكرمانى) من رأى انه يتور بنورة فى الحمام وتنظف وغسل جسده فان كان خائفا او مغموما أو ضعيفا او مديونا فانه فرج من جميع ما ذكر وان كان ذا مال فانه تنقصان فى ماله وان لم يغسل النورة عن جسده لا يتم امره ومن رأى انه شرب ماء حارا فى الحمام فانه يضعف بالحمى او بعلة البرسام ومن رأى ان فى حارته حماما فانه يظهر هناك امرأة فاحشة (وقال جعفر الصادق) رؤيا الحمام على ستة اوجه امرأة وغم ودين وتعطيل وصديق وقرض وربما دلت رؤيا الحمام على المرأة القيمة او كبير الدار ومن رأى انه صار حماميا فانه يتزوج امرأة حسناء وان دارت المرأة او صارت حماميه فانها تسعى فى صلاح امورها ومنافعها (وقال الكرمانى) من رأى انه يبنى حماما فانه يتزوج امرأة ومن رأى انه دخل الحمام فانه يصيب ١٦٣ هما وغما وغيظا بقدر حرها

أعداؤه وينقادون لامره وان رأى انه يتعلق بالقمر فانه ينال من الملك خيرا وان رأى ان القمر قد أظلم والرائى ملك فان رعيته ومن تحت يده يؤذونه ويشكرون امره وان رأى ان القمر صار شمسا فانه يدل على أن الرائى ينال عزا وخيرا ومالا من قبل أبيه أو امرأته والقمر يدل على امرأة صاحب الرؤيا وعلى والديه وعلى البنت والاخت وعلى المتاع والتجارة والاعمال ويدل على السفينة لان الملاحين يسيرون فى البحر على حسب سير القمر ويدل أيضا على سفر وذلك لانه دائم الحركة ويدل على عين صاحب الرؤيا ورؤيا القمر لمن كان مريضا أو ضريرا فى البصر يدل على الهلاك ومن رأى القمر احتجب بالسحاب فانه يدل على مرض ينال الوزير ويبرأ بعده ومن رأى القمر فى السحاب عزل من عمل السلطان ومن رأى القمر غطى عليه السحاب وكان هنيئا ذهب ماله ومن رأى القمر كله نال رياسة وقربا من الوزير وان رأت امرأة حامل ان القمر فى حجرها وضعت غلاما الا أن يكون فى الرؤيا ما يدل على الجارية مثل أن تعلق عليه بابها أو تستره بثيابها أو تحجبه عن الناس وان رأت القمر فى مكان وهى تريدها ولا تصل اليه فانها تشتهى الولد الذكر ولا تناله وان كانت حاملا وضعت انثى وان رأى القمر ط العاتما فانه يدل على عزل الوزير لانه اذا صار بدرا فقد كمل نوره ثم يحدث له النقصان بعد ذلك ومن رأى انه يسجد للشمس أو للقمر فانه يرتكب ذنبا عظيما أو يطيع ملكا أو وزيرا فى الباطل ومن رأى الشمس والقمر يسجدان له فان أبويه مراضيان عنه ومن رأى ان القمر فى السماء على حاله وهو مظلم اسود فانه يحدث بحدث بالوزير او بالعامل ومن رأى ان القمر انشق فربما يدل على هلاك الوزير أو الملك ومن رأى القمر تحول فى صورة رجل رذيل فان الوزير يعزل ومن رأى القمر وله أمر يريد اخفاءه فانه يظهر ومن رأى القمر قد خسف أو ناله ظلمة او حمره فان ذلك تغير ونقص فى الذى ينسب اليه القمر والقمر يدل على سرعة السفر لانه سريع السير فى الفلك وربما دلت رؤياه على الامراض بالبرودة والرطوبة كما تدل الشمس على الحرارة وربما دل القمر على الحالة وعلى الانيس والمادم وربما دل على الوزارة والكتابة وعلى المتولى الظالم لانه متولى الظالمة والظالمة يشتق منها الظلم وربما دل القمر على القمار ويدل على اليمين والحلف لقوله تعالى كلا والقمر

وعاقبته الى خير مالم يغتسل بماء سخن فانه يكثر همه وحزنه وربما يكون من قبل النساء وان كان الماء باردا دل على نجاته من كل سوء وربما دل دخول الحمام على دخول سجن أو شر او مرض وعلى قدر حرها يكون ذلك ومن رأى انه ينتقل فى الحمام من مكان الى مكان آخر فانه ينتقل من حال الى حال وقيل التجرد فى الحمام هم من قبل النسوة ومن رأى انه فى الحمام بثيابه فانه حصول هم من قبل امه او اخته او احد محارمه ومن رأى انه دخل على نسوة فى حمام فانه يرتكب حراما ومن رأى انه اتى حماما ولم يدخله فانه يلاقى رجلا ويقع بينهما شر ومن رأى انه فى حمام وسرق له شئ فانه يخاصم رجلا عند السلطان ومن رأى انه دخل حماما فوجده حارا لا يستطيع الاقامة به فانه يصيبه هم وغم شديد بقدر حرها ومن رأى انه دخل حماما فوجده باردا يحصل من الاقامة فيه ضرر فانه لا خير فيه ومن رأى حماما نظيفا وبه ماء حار طيب وبارد معتدل وبه خدمة فلا بأس به هذا اذا كان نوى الطهارة والا فهو مما يكره فى علم التعبير ومن رأى انه دخل حماما فوجده نجسا قذرا ومما يكره وجوده مثله فى الحمام فانه مبالغة فى الهم ومن رأى عورات النساء مكشوفات فى حمام فانه يدل على وجهين فى ملة دين وارتكاب محرم وقال ابو سعيد الواعظ اما الحمام فانه بيت الشيطان فمن دخله وهو مهموم فرج الله غمه ومن رأى انه اغتسل به عبرت رؤياه على الخير وخلاوى الحمام بثبات امرأة واما الاحواض وتجارى المياه والنضح والطاسات فهى نساء ينتسبن الى الحمام من الآلات المؤنسة ومن رأى انه دخل حماما وجد فيه ما لا يمكن دخوله ولا يعمل به فان كان توضأ بها فلا بأس به وان كان هم بسكرها فلا خير فيه وقيل قطع الجامه او الطاقة او الباب من الحمام تنقيص من الهم والغم واما المسجد

فلا يعتمد فى رؤياه ويعبر بالولاة الظالم الذى يأكل أموال الناس ظلما ومن رأى انه سكن قرية مسنة وقد فانه يأوى الى أقوام مفسدين ويقرهم على فسادهم ومن رأى انه أخذ من نار شيأ فانه يصيب مالا حراما من أى وجه كان وان ألقى فيه شيأ فان الوالى يغرمه شيأ ومن رأى ان فى المنام وقد شد للافانه فساد فى حق الوالى وعشرة (فصل فى رؤيا الفنادق والخانات) وهم عند التجار والمسافرين بمعنى واحد لان التجار ينزلون بالفنادق ويدخرون بها بضائعهم والخانات مأوى المسافرين خاصة ولكن حكمهما فى التعبير واحد فمن رأى فندقا مجهولا فان كان مريضا خاف عليه من الموت وان كان على سفر فانه يسافر وربما ينتقل من مكان الى مكان ومن رأى انه خرج من فندق وركب دابة عند خروجه فان كان مسافرا فانه يقطع سفرا وان كان مريضا فليس بمحمود فى حقه وقيل رؤيا الخان يؤول على ستة اوجه امرأة فاحشة وحرز وسلامة ودخول فى أمر ليس بمحمود وراحة من تعب ونقص من جاه وعز وقيل رؤياه الخان ١٦٤ تؤول بالمسافرين فهما رأى فى ذلك من زين أو شين يعبر بهم وربما كان

الخان رجلا جريا والفندق رجلا اديبا (فصل فى رؤيا الاسواق) وهى على اوجه جد وجهاد وفائدة وذلة ومحاربة وفتنة وامتحان ومعيشة وأمر وعطلة ومن رأى انه فى سوق من الاسواق يتجر فيه فانه يجاهد فى سبيل الله تعالى أو يعمل عملا صالحا يؤجره الله تعالى عليه ويجزل ثوابه ويجيبه من هذا قوله تعالى يا ايها الذين آمنوا هل ادلكم على تجارة تنجيكم من عذاب أليم ومن رأى انه فى سوق وقد فاتته فيه صفقة فانه يفوته الحج او اعمال من أعمال البر ومن رأى السوق عامرا بالناس وهو صالح لما يطلب فيه فانه ينفق متاعه ويكثر أرباحه ومن رأى السوق خاليا أو مقفرا ولا أهله يغشاهم الناس فضد ذلك ومن رأى نسوة كثيرة فى سوق فانه يدل على كثرة ما سد ذلك السوق وقيل كثرة قوة بيع وشراء واقبال دنيا على أهله وربما أتاه عامل بشترى منه ما يحتاج اليه وسوق الخيل دليل على محل العز وسوق القماش دليل على محل السترة والبهاء وسوق الجمال دليل على محل أقوام اعاجم وسوق الحمير دليل على مشى الحال وسوق البقر ان كان ما يباع فيه سمينا دليل على سنين مخصبة وان كانوا يجنفا أو هزالا فعلى سنين مجدبة وربما دل سوق البقر على اجتماع الفلكية وتقويم السنين وسوق الغنم دليل على محل أقوام كبار ونساء من اكابر القوم وسوق الخشب دليل على محل يجتمع فيه أقوام فاسقون وسوق الرقيق على اوجه خير وهم وحزن وتجارة رابحة وتعذر حاجة ونجاة من غم وهم وفقر وحاجة وحصول رزق من سلطان وقيل البيع خير من الشراء فى الرقيق خاصة وسوق الدجاج محمود وسوق الصاغة محل اجتماع أهل بدع

ور بما دلت رؤياه على الشفاء من أوجاع العين فان رأى القمر قد انشق دل على ظهور آية لقوله تعالى اقتربت الساعة وانشق القمر ورؤيا القمر فى ليال الهلال بدر دليل صالح ورؤياه فى ليال القمر هلا لا غير صالح وربما دل القمر على العالم بالنجوم أو العالم بالرؤيا لانه يهتدى به فيما يرى فى الظلمات ومن رأى القمر فى محل شرفه كان دليلا صالحا وان رآه فى المنام فى محل هبوطه كان دليلا رديئا ومن رأى القمر فى المنام فى برج الحمل كان دليلا صالحا لمن يرجو ملاقاة الاكابر من الملوك وغيرهم وربما كان رديئا لذى البناء وان رآه فى برج الثور فان كان يرجو سفرا فى البر كان ذلك رديئا وان رآه فى برج الجوزاء كان مذموما لاقتناء العبيد والرقيق صالحا لابتياع البهائم وان رآه فى برج السرطان كان صالحا للزواج والدخول بالنساء وان رآه فى الاسد كان مذموما للشركة والضمان واختلاط المال وان رآه فى السنبلة كان صالحا لاستفراغ البدن وان رآه فى الميزان كان رديئا لذلك ولتنقيص الماء وان رآه فى العقرب كان صالحا للتنعم بالحمام واللباس رديئا للسفر وان رآه فى القوس كان رديئا لغرس الاشجار وان رآه فى الجدى كان رديئا لوضع الاساس وان رآه فى الدلو كان رديئا لتنفيذ الرسل وسائر الحركات وان رآه فى الحوت كان جيدا لعقد الالوية والمبايعات والجلوس فى الولايات ومن رأى الشمس والقمر والنجوم اجتمعت فى موضع فلكها وكان لها نور فانه مقبول القول عند الملك والوزير واشراف الناس فان لم يكن لها نور فانهما مصيبة لصاحب الرؤيا فان رأى ان الشمس والقمر طلعا عليه فان والديه راضيان عنه فان لم يكن لهما شعاع فانهما ساخطان عليه وان رأى شعاعا قد اخذ عينه وشماله أو قداما وخلفه فانهما مصيبة لهم او خوف أو هزيمة أو بلية يضطر معها الى الفرار لقوله تعالى وجمع الشمس والقمر يقول الانسان يومئذ اين المفر (فار) هو فى المنام امر باطل ومن نال الانسان رقه فانه يغلبه فى اليقظة والفار خصومة ونزاع (فار) هو فى المنام سترة ووقاية من الحذر ربما دلت على اضاءة من اسمه وربما دل على المال لان ابن سيرين رحمه الله تعالى جعل كل سواد مالا وربما دل على الربح والتوبة كما يروا الفحم والآبنوس ويدل الفار على الثياب لقولهم المقيل لا يغير والفار ربما دل على السفن والنقوش (فرن) هو فى المنام

ودخوله حصول اثم وسوق القماش خير ومنفعة وسوق الملاهي لا خير فيه وسوق الحمام أقل من حيث الجملة محمود لانه محل ما يوجد به اقامة النفس ولا يحمد للملوك دخول الاسواق وقيل لا بأس به ورؤيا سوق الطير محل الخدم وقيل محل الكلام وسوق الفرش يوول بدار الملك لانها محل المناصب والفراش يؤول بالمنصب أو المرأة لكل احد على ما يليق به وقال محمد بن شاموية رؤيا السوق من حيث الجملة ولو يبيع فيه مهما كان ان كان تاجرا وأهله جالسون فانه خير ومنفعة وان كان قصير عامر وليس به أحد فضده (وقال أبو سعيد الواعظ) رؤيا السوق يؤول بالدنيا فهما رأى فيه من زين أو شين يوول بدنياه وقيل من رأى انه اتى شيء من الاشياء الى سوق من الاسواق وأراد بيعه فلم يبع فانه حصول مذلة وقيل خير اذا لم يكن فيه ما ينكر مثله في اليقظة ومن رأى ان سوقا فيه صنف من الاصناف بكثرة فانه يدل على كساد ذلك الصنف (فصل في رؤيا الحوانيت) وهي على أوجه

امرأة وخير وكساد ومعيشة ومنصب وحصول فائدة وصلاح في الامور فان رأى انه جلس في حانوت لغيره بغير رضاه فانه يميل الى محرم بسبب نساء الخلائق وقال جعفر الصادق رؤيا الحانوت تؤول على ستة أوجه امرأة وعيش طيب وزواج وأمور محمودة وارتفاع وظفر وقال الكرماني من رأى انه جلس في حانوت فانه يستفيد خيرا ومن رأى ان حانوته عدي عليه أو حدث فيه حادث شين فانه حصول مصيبة أو تعذر أمر وكساد معيشة ومن رأى انه جلس في حانوت وكان أهلا للولاية فانه يتولى منصبا وكلما ارتفع الحانوت كان محمودا وأما الحانوت الذي يوضع فيه آلة الاموات فانه كل يكتسب منه الرفعة واما حانوت السقاية فهو محل يحصل منه الخير والرزق للخاص والعام ومن رأى

قوة ومنفعة في رأى أن له قرنا فانه يقهر عدوا ومن رأى من الملوك ان له قرنين فانه يملك المشرق والمغرب وربما كان القرن قريبا ينال منه قوة ومنفعة ومن رأى أن له قرنين من قرون الثيران وغيرها من الحيوان قدنية له فانه يدل على مونة قهر او القرون دالة على الاعوام والسنين أو السلاح وما يتحمل به من المال والاولاد والعز والجاه (قلادة) هي للنساء جمالهن وزينتهن ومن رأى ان عليه قلادة من ذهب ودر وياقوت رفيع عمل من اعمال المسلمين أو قلدا أمانة والقلادة للرجل اذا كان معها نقود من فضة تدل على التزيج امرأة حسناء والياقوت والجوهر فيها حسنها واذا كانت من الفضة والجوهر فانها ولاية جامعة مع مال وفرح واذا كانت من حديد فهي ولاية في قوة واذا كانت من صفر فمتاع الدنيا واذا كانت من خرز فولاية في وهن وضعف والقلادة للنساء مال الا من زوجها عليه والقلادة للحامل ولد ذكر ان كان في العنق مذكرا وان كان مؤنثا فأنثى واذا انحلت القلادة او كسرت عزل الوالي الذي تنسب اليه القلادة والقلادة الحمراء للمرأة متاع احمر والقلادة للمرأة المزوجة ولد وللعزباء زوج وان رأى ان عليه قلائد وعقودا كثيرة وهو يضعف عن حملها فانه يضعف عن العمل بعلمه والقيام به وان رأت المرأة ان عليها قلادة فما كان فيها من صلاح او فساد فان تأويل ذلك في زوجها او في قيمها او فيما تتقلده من الامانة (قرط) هو في المنام تجارة لمن رآه في اذن زوجته او جاريته ومن رأى في اذنيه قرطين مرصعين باللؤلؤ فانه ينال من زينة الدنيا جاها ومالا ويحفظ القرآن مع حسن الصوت وان رأت امرأة حبلى في اذنها قرطين حملها ولدا ذكرا فان كان القرط من الفضة فان الولد يحفظ نصف القرآن وان كان من الذهب حفظ القرآن كله وان كان بلا لؤلؤ فالولد يغني بالاحسان والمرأة العزباء اذا رأت شيئا من ذلك تزوجت والقرط في اذن الغلام زينة ولا يحمد الصبي البالغ ولا الرجال فانه شين وامر قبيح يدخل فيه او نقص في عقله ومن رأى عليه اقراطا فانه يحفظ القرآن او يتعلم علما يتجمل به في الناس والقرط للمرأة تزوجها الشغف اولادها والقرط ربما كان مرعى الدواب او ما يؤكل وهو ما يتجمل به النساء من حليهن ومن رأى في اذنه قرطا فانه يشتهي سماع الغناء او يحضر في غنائه ويسمعه ومن رأى امرأة او جارية في اذنها قرط او شنف فانه ان حانوته خرب أو ذهب فانه حصول أمر مكروه فيما ينسب اليه ذلك ويحصل به غاية الخسارة (فصل في رؤيا الطواحين) قال أبو سعيد الواعظ أما الطاحون الدائر على الماء فهو دال على رجل حسن السياسة ذي فتوى يدعو الى أموال كثيرة وورائها يدل على سفر وعلى اجتماع رزق وربما دلت رؤياه على الحرب وانتشار الرماح اختلف في تأويله فهم من قال يدل على موت صاحبها ومن رأى انه ذهب بحنطة الى الطاحونة وطحنها فانه ينتفع من صاحب الطاحونة وربما ينتفع صاحب الطاحونة منه أيضا ومن رأى خللا في الطاحونة أو رأى ان احد اسرق الحجر المحمول خلل اصحابها وقيل مرض وقال ابن سيرين رؤيا الطاحون تدل على خصومة وقتال واما اذا كانت الطاحون ملكه فهو اهل ومنة ومن رأى حجر الدائر انه يسير قع فانه يدل على السفر وان كان فيه قمح يدور عليه فانه يدل على مشي حاله في سببه وقال الكرماني من رأى حجر طاحون من حديد او نحاس فانه يدل على خصومة شديدة وان كان من قزازة كان خصومة بسبب النساء ومن رأى انه يدير طاحونا بيده فانه يدل على شريك

شجاعا لا يكون التمر يلقاه على السداد في أحواله وقال جعفر الصادق رؤيا الطاحون تدل على خسة أو سلطان ورئيس كبير وقوة وشجاعة ورأس فوجه فرؤيا موضع الطاحون تدل على رئيس كبير وقال خالد الاصفهاني من رأى طاحونة دائرة سواء على الماء أو بدواب فانه يدل على حصول خير ومعيشة وربما كانت الرحا حربا القول المعرب دار الحرب دور الرحا وان لم تدر فهي امرأة يصيبها ومن رأى انه يطحن بيده فانه يصيب خيرا كثيرا وينفق من حل يده وربما دل ذلك على الزواج أو التسري ومن رأى ان رحاه انتزعت منه غصبا أو كسرت فانه موته وان كانت ملكا لغيره فيؤول به ومن رأى انه نصب رحا ليطحن فيها الناس فان كان ذا سلطان فانه يجلس للحكومة للرعية وان كان من آحاد الناس فانه يتسبب في شيء يحصل منه رزقه ومن رأى ان رحاه تنقش فانه قوام معيشته وبلوغ مقاصده وظفره بامور ومن رأى انه يصلب رحا فانه يتوصل الى شيء يحصل به نتاج ومنفعة ومن رأى انه يطحن برحا لاقطب لها فانه

يتزوج امرأة لا عصمة له عليها وان رأت امرأة ذلك فكذلك تكون بغير عصمة

ومن رأى انه أخذ قطب رحا فانه يتزوج امرأة ومن رأى انه دخل بيت طاحون فانه يدخل مكانا يحصل منه الرزق (فصل في رؤيا الالوان) وهي على اوجه سواد من نسوة العالم وهم وحزن وانسان ظالم يقضي على يديه أشغال الناس فمن رأى انه يخبز شيأ فانه محمود ويدل على انتهاء امر او حصول رزق ومن رأى انه يحمي فرنا فانه يتقرب الى الحاكم ومن رأى فرنا باردا فهي امرأة من نساء العوام ونتيجة قدره ويدل على الغرم على الامن وقال السكري في خبز الشيء في الفرن اذا خبزه وعلى كل حال محمود ومن رأى انه يريد خبز شيء ولا يخبزه فليس ذلك بمحمود والله أعلم

ينظر له تجارة في كور عامرة ونزهة فيها ماء وحوار (قباء) هو في المنام قوة وظهر فمن رأى ان عليه قباء من خز أو ابريسم أو ديباج فان تأويل ذلك سلطان يصيبه بقدر خطر الكسوة في وقتها وجدتها والقباء اللابسه فرج في أمره والقباء بقاء (قناع) هو في المنام قناعة تنالها (قرطق) هو في المنام فرج أمر صاحب الرؤيا فمن رأى انه لبس قرطقا وتوقع ولدا فهي جارية لانه يلبس تحت السيف اذا تقلده قال الله تعالى الرجال قوامون على النساء وقيل القرطق ولد (قميص) هو في المنام دين الرجل أو عيشه أو تقواه أو علمه أو بشارة لقوله تعالى اذهبوا بقميصي هذا فاذا لبسه الرجل فانه امرأة يتزوجها والمرأة رسل تتزوجه لقوله تعالى هن لباس لكم وأنتم لباس لهن والقميص اذا لبسه الرجل وتخرق استغنى من امرأته فان انفتق فارق امرأته أو شريكه والقميص شان الرجل في دينه ودنياه ومن رأى انه لبس قميصا بغير كمين فهو حسن جماله في دينه بلا مال له لان المال ذات اليد وليست له ذات يد وهو الكم ومن رأى ان جيب قميصه مزق انفتح عليه باب من الغم ومن رأى أن له قمصانا كثيرة فان له في الآخرة أجرا عظيما وحسنات كثيرة والقميص الابيض دين ومن رأى انه أهدي اليه قميص فهو خير خير ومن رأى أن قميص تخرق ومزق فهو فقر وهم وشدة تصيبه واذا رأت امرأة أنها لبست قميصا جديدا واسعا سابغا فهو حسن حالها في دينها ودنياها وحسن حال زوجها ولبس القميص شان لابسه وكذلك جيبه وصلاحهما وفسادهما في شأن لابسهما والقميص الاخضر يدل على الدين والابيض كذلك ولا يحمد الازرق والقميص الاحمر يدل على شهرة والاصفر على المرض والبلل في الثوب يدل على عاقة من سفر فان يبس البلل زالت العاقة ومن رأى انه لبس قميصا بلا جيب ولا رقبة ولا رباط عند رأسه دل على موته ومن رأى من النساء أو الرجال انه لبس قميصا مما فانه يحج أو يسافر ومن رأى انه لبس قميصا قصيرا لم يستر عورته وركبته فانه يقصر في دينه ومن رأى أنه لبس قميصا من خشب فانه يسافر في البحر ويركب في السفينة وان كان مريضا خشي عليه الموت ومن رأى على قميصه آية من القرآن مكتوبة فانه متمسك بالقرآن والقميص المصبوغ بالسواد يدل على هم وحزن ان لبسه ومن رأى أنه لبس قميصا مقلوبا بانقلاب حاله الى خلاف عادته وربما دل على

الباب السابع والثلاثون في رؤيا الجبال والصخور والتلال والقواعد والعواميد والسلالم

قال دانيال من رأى انه فوق جبل ويظن ان ذلك ملكه فانه يلتجئ الى رجل جليل القدر وربما كان ملكا جليلا وصار فوقه فانه يتمكن من ملك ذي مهابة وتحصل له منزلة عالية ومن رأى ان جبلا اقتلع من مكان او تمزقت احجاره فانه زوال ملك عظيم وتفرق جماعته وان كان هو المتسبب في ذلك فانه يكون على يديه أو بواسطته ومن رأى انه اتخذ مقاما في جبل فانه يثوب الى ملك بانواع الخدم ويتمكن منه ومن رأى انه نزل من اعلى جبل فانه ينزل من منزلته ويكون نقصانا في حقه وقيل النزول من اعلا الجبال وغيرها رجوع من امر او خلاف ما امله وقال جابر المغربي من رأى انه صعد جبلا او ما يشبهه او مكانا مرتفعا من حيث الجسه لذ فانه حصول مراد وقضاء حاجة وعلو منزلة وظفر بما يحاول والنزول عن شيء من ذلك فتغييره ضده ومن رأى انه

نكاح زوجته في الدور ربما كان القميص بيت الرجل لانه يستر المرء كما يستره قميصه وهو باربعة أركان وكذلك البيت ومن رأى جيب قميصه تمزق انفتح عليه باب من الفقر ومن رأى قميصه شق شقا طويلا انفرج عنه هم وان شق عرضا فذلك كلام يقال في عرضه ومن رأى قميصه قد من وراثه فانه يتهم بكلام يقال في عرضه ويكون بريئا منه وان قد من قدامه فان الكلام الذي يقال فيه صحيح لقصة يوسف عليه السلام ومن رأى قميصه من الصحاب شملته نعمة ورؤيا قميص يوسف عليه السلام رسول يخبر بتوجه من مصر (قلنسوة) هي في المنام رياسة أو سفر أو تزويج أو جارية فمن رأى أنه أعطى قلنسوة سافر سفرا بعيدا فان وضعها على رأسه أصاب سلطانا فاذا رآها الانسان على رأسه وكانت مما يلبس منها في اليقظة فهي من فوقه من رئيس أو ملك أو أخ أو أب أو عم أو عالم فهم في الولاية عليه سواء ويكون حاله عند رئيسه ذلك بقدر جمال القلنسوة وهيئتها وان رآها موضعة وتخرقة فان رئيسه ذلك يصيبه هم وحزن بقدر مبلغ ذلك الوضع والعيب بها فان سقطت عن رأسه وانتزعت منه كان ذلك فراقه لرئيسه من ذلك أو تغيير أمره عنده ويسكون انتزاعها منه اذا كان من يتزعها شابا بالجها ولا أو سلطانا بالجها ولا موت رئيسه ومن رأى ملكا أعطى الناس قلانس فانه يرأس الرؤساء على الناس ويوليهم الولايات ولبس القلنسوة مقلوبة تعبر رئيسه له على عادته فان رأى قلنسوة الامام بها آفة فتأويل ذلك في الاسلام الذي توجه الله تعالى به والمسلمين الذين أعزهم بهم فان كانت من برود كما يعمله الصالحون فوتشبههم بهم وتتبعه لآثارهم في ظاهر أمره ومن رأى بقلنسوة نفسه وهما أو حدثا فوق دليل على ذنوب قدارتكبها وان رأت امرأة على رأسها قلنسوة فانها تتزوج رجلا كانت حبلى ولدت غلاما والقلنسوة السوداء تولية القضاء ومن أعطاه السلطان قلنسوة ولى ولاية وقيل من رأى على رأسه قلنسوة شعر بيضاء نال سلطانا ومن رأى قلنسوة من صوف أو ثعلب أو سنجاب فان كان رئيسه سلطانا فهو ظلم غشوم وان كان رئيسه فقيها فهو شبيه الدين وان كان رئيسه تاجرا فهو شبيه المتجر والقلنسوة تدل على الزهد (قلانسي) هو في المنام ذو رياسة بقدر ما يكسو الناس القلانس لان القلنسوة رئيس صاحبها (قواريري) تدل رؤياه في المنام على صفاء العيش والمدارة لارباب الجهل وظهور

ومن رأى انه صعد جبل جودي فانه استوا في أموره وسلامة وعز لقوله تعالى واستوت على الجودي ومن رأى انه يجبل عرفات فانه يدل على حصول توبة وخير ومن رأى انه صعد جبل لبنان فانه يصاحب العلماء ومن رأى انه في جبل مظلم فانه هلاك ومصيبة وربما كان ملكا ظلوما فاسد الدين قبيح المنظر ومن رأى انه في جبل وقد سار فيه نتيجة حسنة المنظر فان ملك ذلك المكان يجود رعيته ويحصل لمن رآه من جهته مال ونعمة ومن رأى انه صعد جبلا ورأى فيه تقيا قد دخل فيه فانه يطلع على سر الملك وأموره المغطية فان خرج منه شيء فانه يحصل له من ذلك صلة وعطاء ومن رأى جبلا من بعد فانه يتفكر في أمر من الامور ومن رأى انه سالك في جبل على شيء صفة السلم المعمر فانه حصول مراد وان كان منقورا فغيه خلاف وقال جعفر الصادق رؤيا الجبل تؤول بالملك والظفر والرياسة وارتفاع الرأسة وقال الكرماني من رأى انه ملك جبلا فانه يملك رجلا فخم الشان متبعا قاسي القلب ومن رأى انه يحوم حوله فانه يعتمد على رجل كبير ينال على يديه شرفا ومنزلة ومن رأى انه استند الى جبل فانه يلتجئ الى ملك عظيم على قدر الجبل ومن رأى انه على جبل قد اسمكن من موضعه عليه فانه يصيب سلطانا عظيما من قبل ذلك الرجل فان كان شيئا ازداد شأنا وان كان فقيرا استغنى وصلح حاله وان كان خائفا أمن ومن رأى انه يفر من سفينة الى جبل فانه يعطب لقصة نوح عليه السلام مع ولده ومن رأى انه هدم جبلا فانه يهدم عمره ومن رأى انه يرمي نفسه من الجبل من غير حصول ضرر فانه ينفذ كتبه وكلامه في سلطان يصيبه ومن رأى انه خر من جبل ثم استوى قائما مع تأثير فوت الامر الذي هو فيه لا يتم له ومن رأى انه في جبل ومعه شيء من آلات السلاح أو مرافق ذي سلطان فانه ينال خيرا ورفعة ومن رأى انه يريد صعود جبل فانه يتعلق برجل قاسي القلب بعيد الهمة أو يريد امرا فان الجبل حينئذ هو ناظره في نفسه يبلغها بقدر صعوده في الجبل وعلى قدر

الاسرار وربما دلت رؤياه على المغرم الذى يضر الجانى (قدروى) هو فى المنام رجل طويل العمر لقوله تعالى وقدورا راسيات (قباقيبى) تدل رؤياه فى المنام على الزهد والتوبة والطهارة والزواج للعزاب بارباب الشرور والخاصمات (قصاب) هو فى المنام ملك الموت فمن رآه اخذ منه سكينا فانه يمرض ويبرأ وينال قوة فى حياته ومن رأى انه ذبح أباه فانه بر وصلة مالم يرد مالا فان رأى ملكا ذبح رعيته فانه يظلمهم فان رأى أنه ذبح بهيمة لغير لحم أو طعام يريده أو حاجة اليها بل أراد العبث فهو التباس أمره فيما بينه وبين الله تعالى ورؤيا القصابين الذين يقصبون اللحم و يبيعونه فى الاسواق تدل على شدة ومضرة ويدلون فى المرضى على سرعة موتهم ويدلون فى الاغنياء على مضرة تصيبهم مع شدة تكون فيهم ويدلون فى اصحاب المزع على شدة فزعهم وفى المديون والمربوط على قضاء الدين وحل الربط وقيل ان القصاب هو السمالك وقيل هو صاحب السيف ورؤيا القصاب للهموم والمسجون دليل خير وفرج لانه يفصل الاعضاء ويخلص بعضها من بعض ومن قتل قصابا فخلاص المرض والقصاب يدل فى المنام على صاحب السفينة وعلى قاسم المال بين الورثة والايتام (قصار الثياب) تدل رؤياه فى المنام على ذهاب الهموم والانكاد وزوال غش الصدور ورؤياه تدل على العناء والطرب والنكاح وتدل على المتعب نفسه فى مصلحة غيره والقصار يعبر بالواعظ ويتوب على يديه قوم بقدر ما بقى من الوسخ لانه ذنوب وقيل القصار رجل تجرى على يديه صدقات أو يعرج الكربات لان الوسخ هموم (قاص الاخبار والسير) رؤياه فى المنام دالة على الاطلاع على الاخبار ونقل الاحاديث سقيما وصحيحها وصدق الميعاد ورؤياه تدل على قصاص الآثار والوعاظ والقراء والعارفين باخراج المخبآت (قصاص) هو فى المنام عمر طويل لقوله تعالى ولكم فى القصاص حياة والقصاص يدل على الافضال بما هو عليه ورؤياه تدل على الاكراه على ما يظهر الانسان من الذنوب كما يرعى الصلاة والصيام والزكاة (قصاص الاثر) تدل رؤياه فى المنام على كشف الاسرار وظهور المخبآت أو على العلم والمقتفى لآثار العلماء (قصاص الدواب) تدل رؤياه فى المنام على الجلاء أو الحلاق للروس ورؤياه تدل على الشرور

(فصل فى رؤيا المغايير) قال ابن سيرين من رأى انه دخل مغارة فانه يرحل عن الدنيا هذا اذا رأى انها مظلمة واقام فان خرج منها فانه يدخل فى أمر مهول ثم ينجو منه وقال جابر المغربى دخول المغارة يؤول بدخول السجن ورؤياه تدل على الدخول فى أمر صعب ومن رأى انه دخل مغارة وهى مظلمة وهو يعصره فانه موته لا محالة ومن رأى انه دخل فى شئ من ذلك ثم خرج منه فانه يمرض مرضا شديدا ثم يعافا ومن رأى انه اودع شيأ فى مغارة فان الملك يأخذ منه شيأ وقيل غير ذلك لانها محل الخيبة (فصل فى رؤيا الاودية) وهى على اوجه فمن رأى انه دخل واديا كثيرا الحطب فانه يصحب ملكا صاحب دنيا أو جليل القدر ويحصل له خير ومنفعة وان كان بخلاف ذلك فتعبير حده ومن رأى انه تاه بواد بحيث لم يظهر منه اثره انه يدل على موته وقال دانيال الوادى الكبير يؤول بوزير الملك وقال السكرمانى الوادى يؤول بالحج لقوله تعالى الم تر انهم فى كل واد يهيمون وقال جعفر الصادق رؤيا الوادى تؤول على سبعة أوجه حج وملك وحشمة ومال ونسمة وتجارة ورياسة وظفر وعلم (فصل فى رؤيا التلول) وهى على أوجه فمن رأى تلا فى مكان مصحب فانه يصاحب انسانا ذا مهابة ويحصل له منه نتيجة وان صعده فهو اسود خصم وان جلس عليه فان تحقق ان ذلك التل ملكه فانه حصول مال وافر وربما كان من قبل كبير يأخذه منه بالقهر وقال جعفر الصادق رؤيا التل تؤول على أربعة أوجه علو ومال وقوة وخيانة وقال السكرمانى من صعد تلا فانه يصاب سلطانا ورفعة وينفذ كلامه وكتبه وقيل من رأى انه على تل ولا يستطيع النزول من عليه فانه مونه ومن حول صعود التل زواج بامرأة شريفة القدر أو صعود رجل اهل وهو على كل حال محمود مالم يكن فيه ما ينكر مثله فى اليقظة ومن رأى انه صعد وهو راكب الى تل ونظر اكامه فان كان اهلا للسلطنة ناسا وان كان سلطانا فانه يعيش

على صدره ويظفر به وهو يجمع الناس عليه (فصل فى رؤيا المزابل) رؤى الدنيا لان بعض الناس سألوا النبى صلى الله عليه وسلم عن كيفية الدنيا فاشار الى مزبلة وقال بعض المعبرين جميع ما يصرف فى هذه الدنيا من المآكل الحسنة والملابس الحسنة والامتعة والدواب مآله جميع ذلك عند التلف المزبلة وبهذا المقتضى تكون الدنيا بحوصة فيها فمن رأى انه صعد مزبلة فهو حصول تمكن من الدنيا خصوصا ان سلس فوقها أو راى بها ما يستوثق به وربما دلت على هم لان الدنيا من عادتها الهم لا ينقطع منها (فصل فى رؤيا الحضور والخارة والحمى) قال السكرمانى رؤيا الحضور والخارة تؤول على وجهين مال ورجل كبير فمن رأى انه ملك شيأ من ذلك فان كان ناقصا فهو حصول مال وان كان صلبا فانه يتمكن من رجل مقامه بقدر ذلك ومن رأى انه رفع حجرا ابيض فانه يحب انسانا جيد الطبع ويصيب منه خيرا ومنفعة ومن رأى انه رفع حجرا وصغرا او حجارة فانه يصيب انسانا خبيثا ذا فعل الخاطر واما الحجر الاحمر فان رجل قليل الدين واما الحجر الابلق فانه يوتل برجل ١٦٩ منافق وربما ينال من يحتوى

والخصومات والتبذير (فراز) وهو الذى يصنع القزدل رؤياه فى المنام على البريد وعلى صاحب الاخبار والمولف للقلوب والصلح بين الناس وربما دلت رؤياه على النكاح للاعزب (قواس) هو فى المنام تدل رؤياه على طول العمر أو شدة الباس والنصر على الاعداء والقواس رجل يعرض الناس على الخروج الى الغزو وقيل هو رئيس العسكر أو السلطان (قطان) هو فى المنام صاحب مال وتعب (قفال) هو فى المنام دلال فان قفل باب بيته فانه دلالة بتزويج وان قفل باب حانوته فانه دلال متاع وتدل رؤياه على تمام الاسرار وعلى نكاح العزاب وربما دل صانع الاقفال الخشب على ردع أهل النفاق وصانع اقفال الحديد على تهوين الامور الصعاب (قلاع) وهو الذى يقلع الكتان ونحوه تدل رؤياه فى المنام على تغيير الامور وانتقال الانسان من صنعة الى صنعة أو من مكان الى مكان أو نقل الكلام والقلاع رجل صاحب أمر صعب داخل فى رجل ضخم شجاع (قلاع) وهو الذى يبيع قلوع السفن تدل رؤياه فى النام على الاسفار وتجهيز الامور لطلب الرزق أو النكاح (قلاه) تدل رؤياه فى المنام على الشرور والانسكاد وعلى تضييع الصلوات واتباع الشهوات وكذلك قلاه الجبن والقلاه حمار الماء (قماص) هو فى المنام تدل رؤياه على البناء والخياط وعلى النكاح والنسل وربما دل على المؤدب أو السجان أو الحائك (قيم فى الحمام) تدل رؤياه فى المنام على الطهارة وقضاء الدين وربما دلت رؤياه على الواقف بباب السلطان لقضاء اشغال الناس وربما دل على السجان والقيم فى الجامع خادم من دل الجامع عليه وربما دلت رؤياه على التوبة من الذنوب وصلاح الحال والقيم فى البيع والكنائس تدل رؤياه على ضياع المال والتفريط فى الاعمال أو معاشرة أرباب اللهو والطرب والمرأة القيمة فى الحمام تدل رؤياها للاعزب على الزوجة الفقيرة (قهرمان) هو فى المنام رجل حافظ عالم فان يوسف عليه السلام قد كان يعمل القهرمة (قاض) من راى فى المنام انه ولى القضاء فعدل فيه فان كان تاجرا كان منصفا وان كان سوقيا وفى الكيل والميزان وان رأى انه يقضى بين الناس ولا يحسن ان يقضى فانه يجور فى قضائه ولا يعدل وان كان واليا عزل وان كان مسافرا قطع عليه الطريق والا تغيرت نعمة الله تعالى عليه ببلية يبتلى بها وان رأى قاضيا معروفا يجور فى حكمه فان أهل

عليه مالا من رجل منافق على اى وجه كان ومن رأى انه يجمع حجارة فانه يحصل له مال من سفر وان كانت الحجارة من الفلاة فانه يحصل ذلك المال بالمكر والحيلة ومن رأى انه القى حجرا كان بيده الى حجر فانه يعطى ماله لرجل بكراهية ومن رأى انه جمع سفار الحجارة او مكسورها الدقيق فانه يجمع مالا ويستولى عليه ومن رأى ان انسانا يرجم آخر بحجر فانه يتهمه بريا أو بتهمة عظيمة وربما دل على كلام ردى يقع منه فى حقه ويكون تأثيره على قدر الاصابة والتاثير وقال خالد الاصفهانى الحضور رجال فاسوا القلب لقوله تعالى ثم قست قلوبكم واسكنهم ذو رياحة ومن رأى انه على صخرة ليقلعها

٢٢ سى فى فانه يحاول امرا صعبا ويكون مبلغه منه بقدر ذلك ومن رأى ان صخرة عظيمة سقطت فان الناس يتوقعون سرورا ولا يقع وربما وقع فيه ضرر او برد ويحصل لاهل مغرم أو غارة ومن رأى انه ينقض فى صخرة فانه يفتش على امر وينال منه بقدر ما نقض فى الصخرة ومن راى انه يركب حجرا فان كان أعزب فانه يتزوج والا فانه يستعمل فى أمر من الامور ومن رأى انه ضرب صخرة بعصا فانفلقت فخرج منها ماء فان كان فقيرا استغنى وان كان غنيا ازداد غنى وربما كان امرا وولاية ونفاذ حكم لقوله تعالى فقلنا اضرب بعصاك الحجر فانفجرت منه اثنتى عشرة عينا الآية وربما كان حصول رزق من رأى انه علق فى عنقه حجرا فانه حصول شر ومغرم ومن رأى انه استند الى حجر فانه يستند لرجل بقدار ذلك واما حجر النار فانه ملك سريع نافذ الامر ومن رأى انه يعرك على صخرة ويكرر ذلك فانه يلح فى أمر من رجل كبير يؤثر ذلك ويحصل به قصده وقول بعضهم

اما ترى الحبل بتكراره * فى الصخرة الصماء قد اثرا

وقال أبو سعيد الواعظ الصخرة سرور وفرح وسعة عيش واما الرخام فانه

قال وفرح واما الصوان فانه في علم التعبير كالحجارة لكن اشد واقوى وقيل الحصى يؤول بالمال والعلم وقال الكرماني الحصى
صغار الناس او علماؤهم وقيل الحصى تعبيره بالحساب وقال خالد الاصفهاني من رأى ان طائرا نزل من السماء فالتقط حصاة وصرها
في ثوبه او ابتلعها فانه يعطى علما ورزقا بما كانت حصول فائدة ومن رأى انه رمى بحصاة في بحر ذهب ماله فيه ومن رأى انه رمى حصاة
في بئر فانه يصرف مالا في زواج او شراء خادم ومن رأى انه يرمي حصاة على شيء فان كان لذلك تأويل فانه يشتري ما يؤول عليه ذلك
وان لم يكن له تأويل فهو بعينه ومن راى انه يرمي انسانا بحصاة فانه يرميه بالكلام ويكون مبلغه بقدر الاصابة ومن رأى انه وقع في
اذنه حصاة فانه يسمع كلاما يؤذيه ويحصل له منه مضرة (فصل في رؤيا القواعد والعواميد) وللعبرين في ذلك بحث قال ابن سيرين
العمود يؤول بالرجل المستقيم الصادق القول وربما كان كلاما قويا فمن رأى انه رض احدا بعمود فانه يصيبه بكلام يؤذيه وقال
الكرماني من رأى بيده عمودا من ١٧٠ حديد فانه يدل على قوته ومن راى ان احدا اخذ بيده عمودا فانه يدل على ضعف قوته

وقال جعفر الصادق العمود يؤول على ثلاثة اوجه رجل صادق وكلام نافع وعلو مرتبة ومن راى ان عمودا مال عن مكانه فان كان والدا فان عامله قد خرج عن طاعته وخالفه وان كان عاملا فان سلطانه يميل عليه وان كان عبدا باعه سيده واما العمود الخشب فصاحب دولة واقبال ويدل على انه انسان يثبت به دولة الراقي فمن راى شيأ وهو على هيئة حسنة فانه حصول نعمة وجاه وعلو قدر عن ينتسب اليه ذلك ومن راى حادثا في ذلك فانه زوال من نسب اليه وقال الكرماني العمود يدل على الاسلام وقال جابر المغربي يدل على صاحب البيت اذا كان من خشب فان كان من حديد او فيه قوة فانه يدل على قوة صاحب البيت واقباله ومن رأى ان يجنب العمود عمودا آخر فانه زيادة في اهل البيت واما القاعدة فهي على اوجه وقال الكرماني من راى انه استند لقاعدة قرد عمود او اشتراها او وهبت له فانه يستند او يتزوجها او تخطبه واستدل على حل بالقاعدة على الجواز بقوله تعالى والقواعد من النساء ومن رأى ان قاعدة كسرت او ذهب بها فانه زوال قاعدة البيت ومن رأى انه باع قاعدة عمود فانه يطلق امرأته (فصل في رؤيا السلالم والصعود والهبوط) من راى انه صعد سلما من طين فانه يصل الى خير وصلاح ورزق حلال ومن رأى انه صعد سلما من آجر وجص فانه يدل على فساد دينه وان كان السلم من حجر فانه يدل على قساوة القلب وان كان من خشب فانه يدل على ضعف الدين وقال الكرماني من رأى انه صعد سلما طويلا فان كان أهلا للرياسة فانه ينال منزلة عالية وان لم يكن فهو حصول خير من ذي سلطان ومن رأى انه نزل من شيء من ذلك فتعبيره ضد ما ذكره وقال جابر المغربي من رأى انه يصعد سلما ثم ينزل ثم يصعد ويكرر ذلك فانه يسعى في أمور الناس بخير ويحصل له نتيجة وقال جعفر الصادق رؤيا السلم لاهل الصلاح طمع على الاعداء ولاهل الفساد قلة دين

ذلك الموضع يضرون مواريثهم وينقصون مكاييلهم فان تقدم رجل الى القاضي فانصفه فان صاحب الرؤيا ينتصف من خصم له وان كان مهموما فرج عنه وان جار القاضي في حكمه فانه ان كانت بينه وبين انسان خصومة لا ينتصف منه وان رأى قاضيا وضع الميزان فرج فان له عند الله تعالى أجرا وثوابا وان شال الميزان فانه نذير له من معصية وان رأى انه وزن فلوسا ورد راهم رديئة فانه يميل ويسمع شهادة زور ويقضي بها والقاضي المجهول هو الله تعالى ومن رأى انه تحول قاضيا أو حكيما أو صالحا أو عالما فانه يصيب رفعة وذكرا حسنا وزهدا وعلما فان لم يكن لذلك أهلا فانه يبتلى بامر باطل وان كان مسافرا قطع عليه الطريق ومن رأى وجه القاضي مستبشرا طلقا فانه ينال بشرى وسرورا ومن رأى موضع قاض نال فرصا وخصومة وقيل موضع الحكام والقضاة والمتكلمين في الاحكام والمعلمين للسنن والشرائع والفرائض يدل على اضطراب وحزن وتلف مال كثير في جميع الناس وعلى ظهور الاشياء الخفية وتدل في المرض على الهم والحزن وان رأى مريض انه يقضي له فان بحرانه يكون الى خير ويبرأ وان رأى المريض انه يقضي عليه فانه يموت وان كان الانسان في خصومة فرأى انه قاعد في موضع الحاكم أو انه الحاكم فانه ينتصر ولا يغلب لان الحاكم لا يحكم على نفسه بل على غيره والقاضي المعروف يؤول بالطبيب وقد يكون هو بعينه (قائد الجيش) هو في المنام رجل مشهور لا يبالي اذا حمل في العسكر أو حمل عليه لانه نصب نفسه للحرب ومن رأى أنه قائد في العسكر فانه ينال خيرا ومالا وجاها ان كان أهلا لذلك وان لم يكن له أهلا فانه دليل على موته واذا كان فقيرا دل على اضطرابه ورفع صوته وفي العبيد على العتق (قواد) هو في المنام تدل رؤياه على الانتقال من الاماكنة الصالحة الى الاماكنة الرديئة الوخمة لانه ينتقل الى الفروج والادبار والقوادة تدل رؤياها على رغد العيش وزواج العزاب وربما دلت على النخاسة أو الخاطبة (قراد) هو صاحب القرد وهو في المنام يدل على شراء الجواثب واللاعب كما ان صاحب اللهو هو قراد (قرد) هو في المنام رجل فيه كل عيب فان قاتل قردا فغلبه فانه يصيبه مرض ثم يبرأ فان غلبه القرد فانه يصيبه داء لا دواء له وقيل القرد رجل يأتي الكبائر ومن رأى انه جامع قردا فانه يعمل معصية ومن أكل لحمه يبلغ من عيب لا يبرأ منه ومن ذهب له

وارتكاب معاصي ومن رأى انه سعد دجاجا فانه يعين سلطانا وعزا وقوة وحسن دين وان كان مريضا وبلغ آخر الدرج فانه انقضاء عمره ومن رأى انه سعد دببا كثيرة لا يحصى عددها فانه يلي ولاية يتقدم على رجال ان كان أهلا لذلك وينال من ذلك عزا ورفعة وتمكنا وان لم يكن أهلا لذلك فهو حسن دينه واسلامه لقوله تعالى سنستدرجهم من حيث لا يعلمون وربما دل على الارتحال من منزل الى منزل ومن رأى انه نزل من سلم او درج من حيث الجملة فانه ان كان ذا سلطان فانه ينزل عن منزلته وان كان له فر من نزل عنها ومشى راجلا وان كان له امرأة مريضة هلكت وقيل من رأى انه صعد سلما اصاب خيرا ورفعة من حيث الجملة من حيث لا يؤمل ذلك ومن رأى انه صعد سلما قد بيعا اصاب شيرا من تجارة وان خاصم أحدا فانه فلاح وظفر بخصمه ومن رأى انه سقط من سلم حديد أصاب فترة في دينه ويرجع عما كان عليه ومن رأى انه نزل من سلم قديم درجة درجة كسدت تجارته ومن رأى انه على سلم خشب فانه يكسر به أو الخ خصمه عليه ومن رأى انه يصيب سلما ونزل منه الى مكان معروف فانه يسلم من الخوف والغدر وقال بعض المعبرين الصعود للجميع صعود عالم يكن فيه ما يشكر مثله في اليقظة والهبوط ضده الا ان يكون نصب سلما صلحفة فانه سلامة وربما دل وجود السلم على بلوغ المراد وعدمه عند الضرورة اليه ضده لقوله تعالى ام لهم سلم يستمعون فيه الآية وقيل من رأى انه يصعد سلما درجة درجة فانه ينتقل الى الرياسة بالتدريج وربما دل على قوة الخطابة لمن يكون اهلها والله اعلم

(الباب الثامن والثلاثون)

في رؤيا البحور والانهار والسواقي والآبار والعيون والسيول والبرك والفساقي والشادروان والمياه

(فصل في رؤيا البحور) وهي على اوجه والمعبرون في ذلك مباحث واصول وتفريع

قرد ظهر على عدوه ومن رأى أنه يأكل لحم قرد نال شيئا باجتهاد ومن رأى ان قردا عضه فانه يقع بينه وبين انسان خصومة وجدال والقرد رجل مكار خداع ساحر ويدل على مرض ومن ساد قردا انتفع من جهة السحرة والقرد عدو مغلوب ومن رأى انه راكب قردا يصرفه حيث يشاء فانه يقهر عدوا ومن رأى انه أكل من لحمه أصاب هما شديدا ومرضا يشرف به على الموت ومن رأى انه وهب له قرد فانه عدو يظفر به ومن رأى انه وهب له قرد فانه خائن فيما ائتمن عليه ومن رأى ان على كتفه قردا يحمله فانه يستخرج من بيته سرقة ويشتهر بها وقيل في القرد انه شخص لمن رأى انه ملكه أو حمله والقرد رحل زالت نعمته لكبيرة ارتكبها ومن نكح قردا ركب فاحشة أو خاصم انسانا ومن رأى انه تحول قردا اتسع ماله من جهة السحرة وربما غلب عليه الميل الى الزنا لقولهم في المثل فلان أزنى من قرد والقرد يدل على الاعتداء والمعصية والوقوع فيما يوجب المقت كالخنزير وربما دل على اليهودي وأكل لحمه افتقار وحاجة وأكل لحم الخنزير رزق وفائدة ومشويه فرح وسرور وفائدة فان حل له وربما دل أكل لحمه على الزنا وشرب الخمر والقرد رجل فقير محروم قد سلبت نعمته (قراد) هو في المنام يدل على الاعداء الاخساء (قنفذ) هو في المنام رجل ضيق القلب صاحب ضجر وغضب قليل الرحمة سريع الغضب والقنفذ تدل رؤياه في المنام على المكر والخديعة والتجسس والاختفاء والشر وقنية السلاح (قمل) هو في المنام دنيا مع مال واذا كان القمل في القميص الجديد كان تحسيد ولاية لمن كان واليا أو مالا يرجى زيادته وان كان القميص خلقا فانه دين يخشى زيادته والقمل على الارض قوم ضعفاء فان دبت حواليه فانه يخالطهم ويعاشرهم واذا كرههم فهم أعداؤه لا يقدرون له على مضرة فان قرصوه فانهم طعانون ضعفاء ومن رأى قملة طارت من صدره فانه أجيره او غلامه أو ولده قد هرب منه وان رأى قملة خرجت من جسده وذهبت عنه وكانت كبيرة فانه تذهب حياته وقيل القمل امرأة او خدم او شيعة أو ولد أو مرض او جيش أو جند أو عدو او غم او عسكر او سلطان او ظلمان فهو للملوك عساكر وغلمان وأعداء وللوزراء شاكرية وللشرط اعوان وللعلماء تلامذة وللتجار أصحاب طمع وللصناع مطالبون له بما عليه وللقضاة المتصلون بهم وللمرضى طول مرض فان رأى

قال دانيال رؤيا البحر مطلقا تؤول بالخليفة او السلطان او عالم فاضل يستعاد من علمه فمن رأى بحرا صافيا زاخرا هادئا فانه ملك عادل دين وان كان بخلاف ذلك فبخلافه وضده ومن رأى انه شرب منه فانه يحصل له عما تناسب اليه ذلك البحر خير ومنفعة ومن رأى انه شرب البحر جميعا فانه ينال ملكا عظيما ان كان اهلا لذلك وقال ابن سيرين من رأى انه نزل بحرا وغاص فيه الى ان وصل الى قاعه وتلوث من طينه فانه يصل اليه من سلطان هم وغم ومن رأى انه نزل بحرا وهو يعوم فانه يحبس ومن رأى انه يعوم في بحر ولا يجد له مخلصا ولا يرى برا فانه حصول مصيبة من ملك عظيم حتى لا يمكن خلاصه منها ومن رأى انه غرق في البحر ثم نجا منه فانه يغرق في أمور الدنيا ومحنها ثم يتخلص من ذلك ومن رأى انه ينظر الى بحر من بعيد ولم يقرب منه فانه يؤمل املا ولا يصل اليه ومن رأى انه صار على وجه البحر ولم تبتل قدماه فانه يحوم نار الجحيم ويكون في الدنيا مصلحا وقال الكرماني من رأى انه يشرب من البحر وهو بارد فانه يحصل بينهم وبين احد خصومة وان كان عالما فانه يحصل له من العلم ما هو غرضه وان كان من اخصاء الملك فانه يعتمد عليه في

أموره ومن رأى انه شرب من البحر ماء واقاته حصول مصيبة وهمهم لقوله تعالى وسقوا ماء حميما وان كان عريانا الطعم والرائحة فهو حصول غلبة من خصمه وربما كان نكد عيش من قبل الملك وقال جابر المغربي من رأى ان البحر يبس فانه نقص في عسكر الملك وربما كان هلاكهم ومن رأى انه شرب بحرا جملة حتى لم ير انه تأخر منه شيء فانه يملك ملكا او علما ويظفر به ان كان اهلا لذلك والا فهو حصول ظفر ومن رأى ان شيأ من حيوان البحر كله فانه يبيع بسر الملك ومن رأى ان ماء البحر هاج وتلاطمت امواجه واسودت الدنيا فانه دليل على الفساد والعصيان وكثرة الاثم والذنوب لقوله تعالى يغشاه موج من فوقه موج من فوقه سحاب ومن رأى انه أخرج من البحر ما يؤكل فانه حصول رزق من وجه حسن ومن رأى انه شرب من البحر ماء ما فانه يكتسب مالا من وجه حرام والعذب مال حلال ومن رأى انه اخرج شيأ من البحر سواء كان من انواع المعادن او الجواهر او غيره عالم ينكر مثله في اليقظة فهو حصول خير ومنفعة واما ما ينكر مثله فهو ظفر وان كان من اهل العلم فانه زيادة في علمه ومن رأى انه اخرج شيأ مؤذيا فانه يملك عدو الملك وقال جعفر الصادق رؤيا البحر تنزل على سنة اوجه ملك ورئيس وعالم وعلم ومال وشغل كبير وقال بعض المعبرين رؤيا البحر تدل على رجل جليل القدر كريم لقول بعض الشعراء

محى العطايا والمواهب كفه
يزيد على البحر المحيط اذا طما

وقال ابو سعيد الواعظ بيس البحر العذب موت الخليفة والبحر العالي هم وفتنة وطغيان لقوله تعالى انا لما طغى الماء الآية والغرق يدل على ارتكاب معصية كبيرة واظهار بدعة والموت في الغرق يدل على الموت على غير الاسلام ويعادل غرق الانسان في البحر على هلكة من جهة السلطان ومن رأى كانه غرق وجعل يغوص مرة ويظهر اخرى ويحرك يديه فانه ينال منزلة ودولة ومن رأى انه نزل البحر ثم خرج منه فانه يرجع في امر الدنيا الى الدين والصلاح وربما كان الغرق سفرا في سلامة وقيل من رأى انه راقد على سطح بحر فانه يصيب شيأ من السلطان لم يرجه ومن رأى ان البحر ارتفع من الارض فهو سلطان شؤوم ظالم ومن رأى ان البحر نقص وصار ضحلا فان السلطان يضعف ويذهب عن تلك البلاد ويصيب الناس شر ومن رأى انه دخل في بحر فانه طايل على امر سلطان وان كان مريضا اشتد مرضه ومن رأى انه خرج من البحر فانه يصيب من السلطان خيرا ويذهب عنه الهم والغم ومن رأى انه يسبح في البحر فانه مرض او هم من قبل السلطان فان خرج منه شفاه الله تعالى وفرج همه ومن رأى انه قطع بحرا الى الجانب الآخر فانه يقع في هم وخوف ويسلم منه وقيل انه نجاة ومن رأى انه يجوز بحرا فانه يسافر ويذهب همه ويلقى خيرا ومن رأى ان بحرا طاميا حال بينه وبين الطريق فان كان مسافرا فانه يقطع عليه

انه قطع قلة فانه يحسن الى عياله وان رأى انه رمى بقلة حية فانه يأتي أمرا يخالف السنة لانه نهى رسول الله صلى الله عليه وسلم عن ذلك وان رأى انه اكل قلة فانه يغتاب من ذكرناهم في تأويل القتل والقتل الكثير عذاب والقتل عيال وقوم سفلة أخساء غماصون يفسدون بين الاقارب والاخوان ومن رأى قلا كثيرا في ثيابه او جسده فانه ينال خيرا ونعمة وبركة وخلاصا من جميع الغموم والاحزان ومن رأى قلا رهو يقتلها فهي تدل على خلاصه من كل هم وان رأى قلا كثيرا فانه دليل على مرض طويل وخسران وفقر وقتلها فرج المكروب من كربه وخلاصه من الشدة التي هو فيها فان ابصره من النوم وهو يظن أن القمل يعدو عليه فانه لا يخرج ومن التقط القمل من ثوبه كذب عليه كذب فاحش ومن فرسه القمل فان أقواما ضعافا يرمونه بكلام ومن حكه القمل فانه يطالب بدين وأكل القمل يدل على قهر الاعداء والقمل يدل على الهموم والحبس وقتل الحنطة عذاب لانه من آيات موسى عليه السلام (قط) هو في المنام يدل على السحاب لقوله تعالى عجل لنا قطنا قبل يوم الحساب وربما دل القط على الجماع للزوجة والاولاد والطعام والسرقة والزنا وعدم الوفاء واستراق السمع والغمز والهمز وربما دل على الولد من الزنا والقط الذي لا يعرف أبوه ويدل على الانسان الملاطف بالكلام والمتحبب بالقط والرقص الى قلوب الناس وهو مع ذلك يرمق الاشياء فاذا وجد فرصة أفسد وسبق استيعاب هذا في حرف السين في السنور (قطاة) هي في المنام تدل رؤياها على الصدق والعصاحة والالفة والانس والقطاة امرأة معجبة بنفسها ذات جمال وهي غير العقة (قرى) هو في المنام قارئ القصائد طيب الحنجرة ومن رأى القمري فانه يجد خيرا وطيبا وان كان ينتظر غائبا فانه يقدم عليه وان كان له حاجة فانها تمضي وان كان له غم فانه يفرج عنه ومن رأى القمري في فصل الربيع قضيت حاجته وان رآه في غير زمن الربيع تأخرت الحاجة الى زمن الربيع ويدل على وسع الحامل غلاما والعمرية امرأة مدينة وقيل هو ولد صاحب نعمة (قنبرة) هي في المنام غلام صغير (قنفذة) هي في المنام امرأة حسناء غير آلوفة وأخذها حاتز وبيعها وان اصطاد قنفذا كثيرا فانه يستفيد مالا كثيرا من رجال متصلين بالسلطان والقبيح الكثير قسوة

الطريق وربما كان عائقا من قبل السلطان اوكربة ومن رأى ان البحر تمره فانه يصيب همّا غالبا ولا سيما اذا كان ماؤه مكدرا وفيه وحل ومن رأى انه سبح في بحر فانه يعالج امرا هو فيه ويكون محبوسا في ذلك الامر ويطول عليه بقدر ما عالج في السباحة ومن رأى انه غاص في البحر وغاب ورأى مع ذلك شدة فانه يخاف عليه الموت من ايدي الناس أو يموت شهيدا لان الغريق شهيد وربما كان موته فجأة وعليه خطايا لقوله تعالى عما خطاياهم أغرقوا فأدخلوا نارا وقيل من رأى انه غرق في بحر فهو يغرق في هم الدنيا لقول بعض العرب فلانا غرق في النعيم ومن رأى انه غاص في بحر لاطلاع شيء منه فانه يسعى في امر ويكون مبلغه من ذلك بقدر ما طلع به ومن رأى انه يأخذ ماء من البحر نال من السلطان مالا أو جمع علما على قدر اصابته من الماء ومن رأى انه أراد اخذ الماء من البحر فمنع فتعبيره عنده وقيل رؤيا دجلة تؤول بالخليفة ورؤيا سيحون تؤول بملك الهند ورؤيا جيحون تؤول بملك خراسان والفرات تؤول بملك الروم والنيل يؤول بملك مصر وقيل رؤيا البحر المحيط ملك كافر غالب أو بنا سبه في القول والعمل اذا كان من ملوك المسلمين العظام ومن رأى انه عام في البحر المالح فلا خير فيه وكذلك الشرب منه واختلف في مائه فمنهم من قال من رأى انه اخذ شيأ فهو حصول مال حرام ومنهم من قال حصول هم وغم ومصيبة ومن رأى ان بحرا يجري من الانواع السائلة فانه تغير ملك ذلك المكان وقيل ان كان نوعه مما يحمد في علم التعبير فهو خير في حق الملك وان كان نوعه مكروها فهو ضده ومن رأى ان بحرا ساثرا قد جف فانه تعطيل احوال الملك ومن رأى ان بحرا طلع بمكان لم يعهد فيه فان الملك يجتاز به او جنده واما البحر اذا كان من دم فانه يدل على فتنة يحصل فيها سفك الدماء (فصل في رؤيا الانهار) وهي على أوجه فمن رأى نهرا صافيا عذبا فانه يحسن معيشة وصفاء وقت خصوصا ان شرب منه وقيل رؤيا النهر توؤل بوكيل الملك وان رآه في مكان معروف يقتضي ان فيه عاملا فهو اياه ومن رأى انه على شيء من نهر يجري من تحته فانه يحصل خير ونعمة ورفعة وربما كان من أهل الجنة لقوله تعالى جنات تجري من تحتها الانهار لهم فيها ما يشاؤن وقال جابر المغربي من رأى نهرا فانه يزداد في عقله ومعيشته وقال السكرماني من رأى انه سبح في نهر او غرق فيه فتأويله كتأويل البحر لكن يكون مكان الملك ومورده وقيل من رأى في النهر ما يحب مثله فهو جيد في حق العامل او الملك دون السلطان ومن رأى ما يكره فهو ضده ومن رأى نهرا من شيء سائل فانه رزق وخير ونعمة لقوله تعالى فيها انهار من ماء غير آسن وانهار من لبن لم يتغير طعمه وانهار من خمر لذة للشاربين (فصل في رؤيا السواقي) وهي على أوجه قال السكرماني من رأى ساقية ضعيفة يدور بها الماء اليسيرة انها حياة طيبة للبشر اذا كانت عامة

والقبيح يدل على أناس ضاحكي السن ومن أكل لحم قبيح نال لباسا وكسوة (قرش) هو اسم حيوان في البحر تدل رؤياه في المنام على علو الهمة والشرف في النسب لانه به لا يؤكل بعلى عليه وبذلك سميت قريشا (قضيب الدبق) الذي يصاد به الطيور يدل في المنام على الآدمي الذي يوخذ ويدل فيمن أهلك شيأ على رجوع ذلك الشيء اليه ولمن يرجو شيأ ان رجاءه يتم (قصب) هو في المنام اراذل الناس وكلام سوء ومن رأى ان بيده قصبة وهو متكئ عليها فانه قد تقل من عمره آفاته ويفتقر ويموت في الفقر والقصب انسان مقتصد لا دين له ولا وفاء والقصب الفارسي تدل رؤياه على التشبيه والمحاكات والرياء في الاعمال وربما دل على المال الحسن وتحصيله بالشرور والنكد أو متاع أو تحفة من فارس والقصب العادي وما يعمل منه المكعبات كالقباب والخائل من الاستبرق وما يعرش عليه من الكروم وغيره تدل رؤياه على زوال الهم والنكد وربغد العيش وربما دل ذلك على ظهور الاسرار والانكشاف على غير الاحرار وعلى قول الزور والرياء في العمل فان صار القصب قضبان فضة أو ذهب أو زمرد كان دليلا على الاعمال الصالحة الموجبة للجنة والخلود في قصورها والجلوس تحت قبابها مع ما ينالونه في الدنيا من المال الحلال والازواج الطاهرات والاولاد والقصب قوم منافقون ران سمعت له صوتا فهو خصومة وقصب السكر يدل على الرزق المتعب المشق وربما دل على الصوغاء في السوق أو الاماكن التي يرى فيها وربما دل على الشرف في النسب الطيب أو العلم الجليل كالتوحيد الذي هو أصل كل خير أو النساء المستورات الجليلات القدر أو الرجال القائمين بواجب الصوم والصلاة أو خدمة السلطان وربما دل القصب اذا كان مزروعا في غير موضعه على خراب المكان وقلع آثاره وكشف حال أهله أو اجتماع النسوة وقوهن باكيات صارخات وكشف الرؤس وجريان الدموع ومن اراد أمرا فتم له ستره وربما عاد للانسان في اليقظة ما خرج منه لان الواحد منه عود وربما دلت رؤياه على تجريد السلاح وانتشار الرايات وربما كانت العقود من العود أيا ما أو شهورا أو سنين أو عقودا أموالا أو عقودا أنسكة وتدل رؤياه مقشرا على خلاص المسجونين وفك الاسارى من الرباط وسلامة المرضى ونبش الموتى من قبورهم ومن رأى انه يضع قصب السكر فانه يصير الى

ARCHIVE
http://Archivebeta.Sakhrit.com

أولى ملك تلك الساقية خاصة ومن رأى ان ساقية خرجت من خلال الدور والبيوت فانها حياة طيبة اذا كان ماؤها عذبا ولو كان ماؤها مرا او ملحا فهو مضرة او سوء ينشر ويقال ان الساقية امرأة فمن رأى فيها من زين او شين فهو في المرأة ومن رأى انه قطع ساقية جار يده فهي مقاطعة بينه وبين امرأة تكون ذات محرم ومن رأى انه خلف ساقية فانه يموت ويخلف امرأته بعده ومن رأى انه يستقي من ساقية فانه يصيب خيرا بقدر ما استقى ومن رأى ان ساقية تجري ببستانه فان كان عزبا تزوج وان كان متزوجا تعمل امرأته منه ومن رأى انها هدمت او حدث بها عيب فان زوجته ينكحها غيره ومن رأى انه يشرب ماء عذبا من ساقية فانه يصيب لذاذة عيش وان كان مزالفهو مرض ومن رأى ان ساقية قد حبس ماؤها الى اندفق فانه يدل على حصول ولد ومن رأى انه يجري من ساقية نوع سائل فهو خير ومنفعة ولذة وتعسر قريبا دل عليه في فصل الانهار المزيد فيه نوع بكره طعمه أو منله (فصل في رؤيا الآبار) ١٧٤ وهي في الاصل تؤول بالمرأة وما وها مال المرأة ودلوها يؤول بالرجل فمن رأى انه شرب من بئر والبئر من طوب فانه يصل اليه من زوجته مال وتكون امرأته قريبة لذي جاه ومن رأى ان ماء بئر قد غاض فانه صلاح زوجته واتلاف ماله ومن رأى انه قد أدلى دلوه ثم جذبه فاختلف الدلو فانه يدل على انه يولد له ولد ناقص وربما كان سقطا ومن رأى انه يسقي شيأ من النبات بماء بئر فانه يصل مالا او يتزوج به او يتسرى فان نبت به شيء او أثمر فانه يدل على حصول ولد وقال جعفر الصادق رؤيا البئر تؤول على خمسة أوجه تزويج وعالم ورجل كبير وموت ومكر وحيلة وقال أبو سعيد الواعظ البئر للرجل امرأة مستبشرة وللمرأة رجل حسن الخلق ورعا دل رؤيا ماء البئر على المال ومن رأى انه وقع في قعر بئر فانه يموت قال الكرماني من رأى انه يشرب ماء بئر فانه يمرض المذاكير ومن رأى انه نزل بئرا فانه يسجن او يقتل وان كان في سفينة عطبت وان كان مسافرا في البر قطع عليه الطريق ومن رأى انه طلع من بئر فانه يفرج الله عنه ويخلص من محنه ويشفى باذن الله تعالى ومن رأى انه وقع في بئر ولم يجد من يرفعه فذلك قبره ومن رأى انه يستقي من بئر فانه يصيب مالا مكروها ان فرغ ذلك الماء في غير اناء فانه ينفقه ويذهبه ومن رأى انه يدلي دلوا في بئر يستقي منه ماء فان كان عنده محاسل أتت بغلام لمولاه تعالى وأسروه بضاعة وان كان عنده علبل أفاق وان كان له مسجون نجا وخرج والا يوصل الى السلطان في حاجة وربما كان البئر امرأة تشتهي وربما كان البئر موته ومن رأى بئرا وبه ماء كدر فانه فساد وهم وضيق معيشة ومن رأى انه يحفر بئرا فينظر ذلك في فصل الحفر في الباب الرابع والثلاثين ومن رأى انه يملك بئرا واحتوى عليها او تصرف فيها فانه يفعل كذلك بامرأة ومن رأى انه ينظر في بئر فانه مفتكر في امر امرأة ويرى خيرا ومن رأى انه

أمر يكثر الكلام فيه ويرده الا ان كلامه يستكفى فيه ومن رأى انه يعصره أو يعصر شيء مما يعصر فان من ملكه يملك خصبا مما يعصه النار ويؤخذ بالعصير ويترك ماسواه لان ذكر العصير ومنافعه يغلب على ماسواه من أمره ورعا دل نصب السكر على رزق من رجل بخيل (قطن) هو في المنام مال دون الصوف ونفه تخليص الذنوب والقطن سنة وشجرة القطن رجل متواضع (قثاء) هو في المنام رزق دني لا بقاء له والقثاء يدل على حبل صاحب الرؤيا ان أخذ منه شيأ وادخله منزله فانه يدل على حبل امرأته والقثاء والفقوس أرزاق هنية (قت) هو في المنام وسائر ما يأكل كله الدواب رزق كثير (قنبيط) هو في المنام رجل رستاقي نافع فيه حدة فان رأى ان بيده طاقة قنبيط فانه في طلب دين لا يدركه دون ان يستعمل فيه حدة (قرع) هو في المنام رجل عالم أو طبيب رفيع خطير قريب الى الناس خفيف المؤنة وهو للمريض شفاء وافضل الطبايخ في الرؤيا لمن أكل منه مطبوخا رجع اليه شيء فقد من دينه او نفسه او حبيبه او ولده ومن أكل القرع نيأ أصابه فزع من الجن أو خاصم انسانا ومن استظل بظله استأنس من وحشته وقيل شجرة القرع رجل فقير لا مال له ومن بنى في مزرعة البطيخ قرعا نجا من مرض لقصة يونس عليه السلام والقرع تقريع وملامة ومن أكل القرع مطبوخا يحفظ علما بقدر ما أكل منه او يجمع شيأ متفرقا والقرع تدل رؤياه على الهم والنكد وضيق العيش او المرض أو السجن ورعا دل أكله على صلاح الذهن والفطنة وأوعية القرع تدل على النساء الجهلات الكثيرات النفع الخفيفات الروح ومن رأى انه أكل القرع نبا دل على الخاصمة والشر واذا أكله مطبوخا فان كان معه توابل دل على هم وحزن وان كان بلا توابل فهو رزق ورعا وجد ضالة (قرع الرأس) هو في المنام مال من رئيس لا ينتفع به ولا يحصل منه الا على العناء والتعب والمرأة القرعاء سنة فقط (قولنج) من اصابه في المنام القولنج فقد قتر على أهله وأولاده القوت ونزلت به العقوبة والقولنج للمرأة حمل او مجاورة للاشرار وكلام مؤلم (قوبا) هو المنام مال يجتنى صاحبه على نفسه المطالبة من جهته (قطار البول) هو في المنام تقسيط للمال من المديون (قطع اليد وغيرها) قطع اليد في المنام يدل على ترك الصلاة أو على المقطوع عن السؤال بعني يناله أو توبة وقطع اليد والرجل من خلاف فساد في الدين وقطع

وقف على بئر وبيده دلو يريد ان يدلي به فان ذلك سفر وربما نال مالا وخيرا ومن رأى ان بئرا طوى وكان عنده امرأة مريضة أو على النقاس فانها تبرأ من سقمها وتخلص من نفاسها واما الجب فهو نوع منه ولكن بينهما فرق لكون البئر يطلع منها الماء والجب يوضع فيه الماء ولكن في حكم التعبير واحد وكذلك الصهريج وقيل من رأى أنه في جب فانه يقتل أو يمكر به لقوله تعالى قال قائل منهم لا تقتلوا يوسف والقوه في غيابة الجب (فصل في رؤيا العيون) فمن رأى عينا صافية عذبة زائقة تجري تؤول برجل جليل القدر كريم جواد وان رأى بخلاف ذلك فتعبيره ضده ومن رأى ان عينا طفحت الى مكان ولم يكن لها عادة بذلك فانه يؤول بعصبية لأهل ذلك المكان ومن رأى انه سمع من ذلك الماء على شيء من أعضائه فانه فرج من هم وغم ومن رأى أن عينا جارية بمكان ولها عادة بذلك وقد زادت عن الحد فانه يؤول بخير لأهل ذلك المكان وحصول نعمة لهم وان نقصت عما هي معتادة اليه فانه ضد ذلك ومن رأى عينا بمكان قد يبست فانه زوال كبير ذلك المكان ومن رأى عينا وهي صافية واستحسن منظرها فانها تؤول بعيش هني وعمر طويل وقال جعفر الصادق رؤيا العين تؤول على خمسة أوجه هم وقدر ومصيبة وغم وهم ومرض وعمر طويل وقال ابو سعيد الواعظ من رأى عينا تفجرت من بيته فانه يصيبه حزن من قبل النساء ولكن عاقبته الى خير ومن رأى عينا تفجرت من حائط كان الهم من قبل الرجال الاقارب والاصدقاء ومن رأى عينا انفجرت وخرج منها الماء حتى ملأ الدار فانه يخرج من الهموم كلها وربما كان لأهل الفساد مؤنا بسبب صحة جسم هذا اذا لم تكن جارية فان كانت جارية فهو خير وبركة لقوله تعالى فيها عين جارية وقيل من رأى عينا انفجرت فانه ينال امرا وقال الكرماني من رأى انه يشرب من ماء عين جارية فانه يصيبه هم ومن رأى انه دفق عليه ماء عين

المذا كير يدل على هدم النسل او قطع الراحة من الاولاد والاهل وقطع الانف والاذن دليل على الجرم وربما دل على الفقر وقطع الاخبار وقطع اللسان ابطال حجة أو احسان اليه بقطع لسانه عن السؤال ومن رأى انه قطعت أعضاؤه فانه يسافر سفرا او يفترق بعض أهله اوولده أو قبيلته في البلاد وربما دل قطع كل عضو على ما به (قطيعة) هي في المنام لمن امر الله تعالى بصلته تدل على الضلالة وربما دلت القطيعة على أداء الجزية لانها قطيعة تقطع على أهل الذمة وربما دلت على ما يوجب الشتات والتباين وقال عليه السلام لا تقاطعوا ولا تدابروا (قتل) هو في المنام ذنب فمن رأى انه يقتل نفسه تاب توبة نصوحا ومن رأى انه قتل انسانا فانه يذنب ذنبا عظيما كما لو رأى انه أذنب ذنبا عظيما قتل انسانا ومن رأى انه يقتل فانه تطول حياته ويصيب خيرا كثيرا من القبائل ومن رأى انه قتل رجلا من غير ذبح فان المقتول يصيب خيرا والذبح ظلم وان رأى انه قتل نفسه فانه ينجو من غم لقوله تعالى وقتلت نفسا فنجيناك من الغم ومن رأى انه يقتل نفسه فقد رأى خيرا والعبد اذا رأى ان مولاه قتله فانه يعتقه ومن رأى انه قتل ولم ير من قتله فانه انسان يجهل الشريعة فان عرف من قتله فانه يظفر بعدوه وينتصر على قاتله ومن رأى انه قتل رجلا وداجه تسيل دما فالمقتول ينال من القاتل ما يكره من لسانه وقيل يصيب المقتول من القاتل خيرا ومن قتل نفسا متعمدا ظلما فانه قاص ومن أقر بقتل نفس فانه ينال ولاية لقوله تعالى قال رب اني قتلت منهم نفسا فنال الولاية بعد اقراره وقيل من رأى انه قتل فقد يجد صلاة او تركها ومن رأى انه قتل ولده نال رزقا ومن رأى انه قتل مائتي نفس قضى عنه مائتي درهم دينا وازال عنه همها ومن رأى انه قتل في سبيل الله دل على الربح والتجارة ونجاز الوعد وربما نال الراقي مطعونا او مردوما او غريقا او مبطونا وان كان المقتول يروم شهادة عند الحاكم قبلت شهادته وربما حصلت له دنيا طويلة ونعمة ظاهرة (قتال اهل البغي) في المنام يدل على الانتصار للدين والآباء والامهات والغيرة على الزوجة فان صار الانسان من حزب اهل البغي خشي عليه الردة من الاسلام او مخالفة الدين او خلع من تجب عليه طاعته او ترك الصلاة (قود) هو في المنام القصاص فمن رأى انه يقاد به فان قاده في المنام آدمي فهو مطلوب بقتل آدمي او جرح وان قاده اسد او طائر كبير فهي دلة

فان كان مهموما فرج الله همه او خائفا امنه او مريضا شفي او عليه دين قضي او كان مذنبا كفر الله عنه ذنوبه ومن رأى عينا صافية فهي حياة طيبة فان جرت في خلال البيوت فهي عامة حياة للعامة وان جرت الاماكن المرتفعة فهي حياة للخواص وان جرت في البادية فهي حياة للعرب ومن رأى عينا انفجرت من حيث يمكن انفجار العيون فانه يصيبه هم وحزن وبكاء شديد وان كان عنده مريض فهو موته وسيلان العين في الاماكن التي يشكر سيلها فيه تؤول بسيل الدموع والبكاء ومن رأى عينا صافية تجري الى داره ومنها قدر معلوم فانه للرزق وخير ساق اليه ومن رأى ان عينا جارية يبست أو نطفات فانه تعطيل معيشته وتوقف حاله ومن رأى عينا صافية تجري في شيء سائل فتعبيره كتعبير ما تقدم في فصل الأنهار (فصل في رؤيا السيول) من رأى السيل يغرق الأرض فانه لا يخشى الناس أو عدو يسير اليهم او ربما يقع فيهم الا أن يكون ماء نزل من السماء فانه خير وثبات ومن رأى ان السيل يدخل أرضا فان العدو هم لتلك الأرض بالغدر وكل ماء غالب لا خير فيه وكل ماء ينقيس

تناله من ذى سلطان أو آفة تنزل به من مرض (قسامة) هى فى المنام دالة على الهموم والانكاد والتهم والايمان المغلظة او الصوم او العتق (قرض) هو فى المنام صدقة من المقارض على المقترض واحتياج اليه فيما ينزل به والمرض يدل على التوبة للعاصى واسلام الكافر والغنى للفقير فان أقرض شيأ له قيمة لمن سأله ذلك دل على حسن معاملته لله تعالى والقرض يدل على الايثار والجود لله تعالى ومن رأى انه يقرض الناس لوجه الله تعالى فانه ينفق مالا فى الجهاد والمريض اذا رأى انه مستقرض دل ذلك على شدة تصيبه فان رأى انه اخذ ما يستقرضه فانه يدل على موته ومن رأى ان المقرض له مات تخلص من حزن وهم واذا رأى العبد من يقرضه دل على رفع مرتبته عند مولاه (قرص) من رأى فى المنام انه يقرص انسانا فان القارص يطمع فى مال المقروص وينال منه بقدر ما دخل بين أصبعيه من لحمه فان قرص أليته فانه يخون فى امرأته وان قرص بطنه فانه يطمع فى مال خواته وان قرص خلفه فانه يطمع فى مال عشيرته وان قرص يده طمع فى مال اخوته وان قرصه فى المنام ذو رحم دل على تبذه بالكلام السوء وكذلك القرص باليد وبعادل القرص من حية او عقرب على المال الحرام يكسبه وعاقبته غرم وعقوبة (قبلة) هى فى المنام قضاء الحاجة والظفر بالعدو ومن رأى انه يقبل رجلا او يده اطلعه او يضاجعه بشهوة فانه يظفر بحاجته وان كانت قبلته للشهوة فان الفاعل ينال من المفعول به خيرا من احسان او تعليم علم او هداية الى معروف وان كانت القبلة بغير شهوة فان المفعول به يصيب من الفاعل خيرا او احسانا منه اليه او تعليم شئ او هدى الى معروف وان رأى انه قبل غلاما فان بينه وبين والد الغلام مودة وان قبل جارية صادق مولاها وان قبل حرة صادق زوجها وان قبل ذا سلطان نولى مكانه وان قبل قاضيا او ملكا فانه يقبل قوله ذلك القاضى او الملك وان قبله القاضى فانه ينال من القاضى خيرا يقبل به وكذلك كل امام ورئيس وان رأى الوالدان ولده قبله فانه ان كان بالغا ينتفع منه او من ابيه وان رأى انه قبل ولده بشهوة فانه قد جمع مالا يريد ان يدفعه اليه وان كانت القبلة من غير شهوة فانه ينال من الولد أو من امه خيرا ومالا وسرورا وغبطة وان رأى رجل ان رجلا قبل عينيه فانه يتزوج فان قبل انسان عينه فانه يجتمع بين الرجال والنساء فليتق الله تعالى والقبلة فى فم

الحبيب اذا كانت فى البيوت المسقوفة فتسمى بحرة وربما تسمى البركة راما وأما الفسقية فهى التى تكون بالبيوت والحمامات وما أشبه ذلك فمن رأى فسقية فى بيته فهى زيادة معيشة وحصول راحة وسعة وربما دلت الفسقية على المرأة وحكمها فى التعبير كحكم البركة ولكن التعطيل فى طرف الفسقية ربما يسير التعطيل فى المعيشة والراحة وربما دلت الفسقية على السرية (فصل فى رؤيا الشادروانات) قال ابن سيرين رؤيا الشادروانات تؤول بالدين فمن رأى شادروانا حسنا ولكن لا يعلم هو لمن فانه يدل على علو قدره وحسن معيشته وطرد همه وربما دل على زيادة رزقه فان تحقق أنه ملكه او له فهو حصول ذلك وزيادة وبشرى بحصول الأجر ومن رأى أن بشادروان جالس واحتجابه حوله فانه ينال سرورا وفرحا ورزقا واسعا وحصول مرام وقيل رؤيا الشادروان اذا لم يكن له وتحقق أنه لغيره فانه تتغير عليه أحوال الدنيا وربما مات فى غربة ومن رأى شادروانا خيرا جدا فانه قلة معيشته وربما كان

فصل فى رؤيا البرك) وهى تؤول بالنسوة فمن رأى بركة علوة تماء فهى امرأة حسنة كاملة العقل والحشمة فان ملكها أو احتوى عليها أو شرب منها فانه يتزوج بامرأة تنسب لذلك والسبع فى البرك ليس بمحمود وقال آخرون غير ذلك ومن رأى أنه غطس فى قاع بركة فانه يتسلط على امرأته ويكون غالطا فى امورها مالم يحصل منها ضرر وربما دل الغرق فى البركة على الهم والغم ومن رأى بركة بيت فانه يؤول بعكس ما صححت به ومن رأى ببركة درجا فانه يؤول على وجهين اما تأخر من عمره على الدرج أو حصول أولاد بعددهم وربما كانوا قرابته

(فصل فى رؤيا الفساقى) وفرق بين الفساقى والبركة فاما البركة فهى المتسعة جدا التى تكون بالفلاة وأما

الحبيب دينار يحصل وفي شده درهم وقبلة المرأة اقبال ارسلام من حبيب وقبلة العمود اعتذار من كلام بداوقبلة الفتاة كأس خمر والرجل العالم اذا قبل ذات جمال فانه يتلو كلام الله تعالى وان كان يحب الدنيا فهي الدنيا ومن قبل عين الله فانه يحج ويقبل الحجر الاسود ومن رأى أنه يقبل الله تعالى فانه يقبل المصحف أواسم الله تعالى ومن رأى ان الله تعالى يقبله فعمله مقبول عند ربه ومن رأى أنه يقبل امرأة مزينة مصنعة أو يضاجعها فانه يتزوج امرأة قدمات عنها زوجها ويستفيد منها مالا وولدا و ينال تلك السنة خيرا ومن رأى انه يقبل ميتا معروفا فانه ينتفع من الميت بعلم قد خلفه أومال أوفعل فعله في حياته فأفاده ومن رأى انه يقبل ميتا مجهولا أصاب مالا من حيث لا يرجوه فان قبله ميت فانه ينال من الميت أومن عقبه خيرا وان قبله ميت مجهول فهو قبوله الخير من سبب لا يرجوه وان قبل ميتا معروفا أو مجهولا وكانت القبلة شهوة النكاح فانه يظفر بحاجته والمريض اذا رأى انه يقبل ميتا فان ذلك يدل على موته وان كان صحيح البدن دل ذلك على أن كلامه في ذلك الوقت لا يصح لانه قبل ميتا قد بطل (قضاء الله تعالى وقدره) في المنام اذا رآه الانسان يجري في نفسه أو ماله فانه يدل على انه يغنم أجورا كثيرة أو يقدم على ما يضاعفه وتكون عاقبته فيه حميدة لقوله عليه الصلاة والسلام والله ما يقضي الله به فيه بقضاء الا وكانت الخيرة له فيه (قضاء الدين) في المنام من رأى أنه أدى حقا أوقضى دينا فانه يصل رحما أو يطعم مسكينا ويتيسر له أمر قد كان عسر عليه في الدنيا أو اعانة أوشهادة أو كفارة أو حج أو زكاة وقيل ان أداء الحق رجوع عن السفر كان الرجوع عن السفر أداء الحق (نيام الانسان لله تعالى في فعل خير أوازالة منكر) في المنام فان كان الرائي ممن يرجى له التصدي لذلك بلغ الناس منه خيرا ويحصل لهم منه خير وراحة وان كان حاملا عادا لى ما كان قائما به وان كان مريضا فسرعة قيامه بنفسه طول مرضه وكذلك الطفل الذي لا يقدر على القيام دل على بطئ مشيه (قعود) هو في المنام يدل على العجز والمشل وقعود المرأة بطؤها عن الزواج (قصد في الامور) وهو الاقتصاد على ما يناسب الرائي ويليق به من التسبب فروياذلك في المنام للاعزب زوجة مناسبة للقصد أومعيشة أوعلة أومذهب يتقدم به ومن رأى أنه يقتصد في مشيه فانه

الحبيب دينار يحصل وفي شده درهم وقبلة المرأة اقبال ارسلام من حبيب وقبلة العمود اعتذار من كلام بداوقبلة الفتاة كأس خمر والرجل العالم اذا قبل ذات جمال فانه يتلو كلام الله تعالى وان كان يحب الدنيا فهي الدنيا ومن قبل عين الله فانه يحج ويقبل الحجر الاسود ومن رأى أنه يقبل الله تعالى فانه يقبل المصحف أواسم الله تعالى ومن رأى ان الله تعالى يقبله فعمله مقبول عند ربه ومن رأى أنه يقبل امرأة مزينة مصنعة أو يضاجعها فانه يتزوج امرأة قدمات عنها زوجها ويستفيد منها مالا وولدا و ينال تلك السنة خيرا ومن رأى انه يقبل ميتا معروفا فانه ينتفع من الميت بعلم قد خلفه أومال أوفعل فعله في حياته فأفاده ومن رأى انه يقبل ميتا مجهولا أصاب مالا من حيث لا يرجوه فان قبله ميت فانه ينال من الميت أومن عقبه خيرا وان قبله ميت مجهول فهو قبوله الخير من سبب لا يرجوه وان قبل ميتا معروفا أو مجهولا وكانت القبلة شهوة النكاح فانه يظفر بحاجته والمريض اذا رأى انه يقبل ميتا فان ذلك يدل على موته وان كان صحيح البدن دل ذلك على أن كلامه في ذلك الوقت لا يصح لانه قبل ميتا قد بطل (قضاء الله تعالى وقدره) في المنام اذا رآه الانسان يجري في نفسه أو ماله فانه يدل على انه يغنم أجورا كثيرة أو يقدم على ما يضاعفه وتكون عاقبته فيه حميدة لقوله عليه الصلاة والسلام والله ما يقضي الله به فيه بقضاء الا وكانت الخيرة له فيه (قضاء الدين) في المنام من رأى أنه أدى حقا أوقضى دينا فانه يصل رحما أو يطعم مسكينا ويتيسر له أمر قد كان عسر عليه في الدنيا أو اعانة أوشهادة أو كفارة أو حج أو زكاة وقيل ان أداء الحق رجوع عن السفر كان الرجوع عن السفر أداء الحق (نيام الانسان لله تعالى في فعل خير أوازالة منكر) في المنام فان كان الرائي ممن يرجى له التصدي لذلك بلغ الناس منه خيرا ويحصل لهم منه خير وراحة وان كان حاملا عادا لى ما كان قائما به وان كان مريضا فسرعة قيامه بنفسه طول مرضه وكذلك الطفل الذي لا يقدر على القيام دل على بطئ مشيه (قعود) هو في المنام يدل على العجز والمشل وقعود المرأة بطؤها عن الزواج (قصد في الامور) وهو الاقتصاد على ما يناسب الرائي ويليق به من التسبب فروياذلك في المنام للاعزب زوجة مناسبة للقصد أومعيشة أوعلة أومذهب يتقدم به ومن رأى أنه يقتصد في مشيه فانه

يرى خيرا منفعة ومن رأى شادروانا في حائط فقلعه وسكه بيده وتكلم مع احد فانه يدل على ان ذلك وقاية له خصوصا ان كان المخاطب ميتا فهو طول حياة للرائي ومن رأى ان شادروانا مفروش وهو جالس فانه يدل على سفر وحصول نعمة من ذلك السفر وقال جعفر الصادق رؤيا الشادروان على عمامة تؤول على أربعة أوجه كسب حلال وطول عمر ومال ومنفعة ومعيشة وان رآه على شيء أقام فليس بحمود (فصل رؤيا المياه) وهي تؤول على أوجه حياة ورزق ومعيشة وراحة وطهور ومنفعة ونعمة وسماء وموت وهلاك وهم وغم وحزن وولد وعدل وفتنة وغنيمة ومال مجموع ورخص في الاسعار قال ابن سيرين

في الماء حياة لقوله تعالى وجعلنا من الماء كل شيء حي فمن شرب من ماء مطلق فانه حياة طيبة ورؤياه خير ومنفعة وان كان كدرا فضد ذلك وقال الكرماني الماء الحار ضعف وحزن ومن رأى انه اشترى ماء بثوبه فانه نقص في ماله ودنياه ومن رأى أنه اغتسل في اناء جديد زجاج فشربه فان امرأته تحمل وان كسر ماتت الام وسلم الولد وان كان بخلاف ذلك فضد ذلك ومن رأى انه أهدى اليه ماء بغير ثمن فانه يفعل المعروف وربما تاب ومن رأى ان بيده قدحا يشرب منه ماء من أي مكان كانت جارية فيه الماء أورأى كفه فانه يصيبه بلاء محنة وقال جابر المغربي زيادة الماء في أوقاته ابتلى أرض جيدة ونقصانها سلامة للعامة لقوله تعالى وقل يا أرض ابلعي ماءك ومن رأى ماء يصب بمكان فانه يؤول على خصب تلك الأرض في تلك السنة لقوله تعالى انا صببنا الماء صبا ومن رأى ان في داره ماء على أي وجه كان ووصاف ذاته حياة طيبة وربح ومعيشة وان كان بخلافه فتغيير ضده ومن رأى أنه في ماء وهو قوي البدن فانه يؤول على اشتغاله بأمر صعب من جهة ملك يكون قوله معمولا

يتواضع لله تعالى (قوة) هي في المنام بعد الضعف دليل على طول مرضه وزيادته لكن يرجى له الخير وطول العمر ومن رأى له فضل قوة ففي قوة في دنياه أو في دينه اذا دلت رؤياه على اعمال البر أو متاع الدنيا وقيل من رأى انه قوي ضعف (قبض النفس) الذي هو ضد البسط ربما دل في المنام على المرض أو الموت لقوله تعالى ثم قبضناه الينا قبضا يسيرا وقبض الشيء باليد تجديد ملك أو زوج أو ولد (قنص) هو في المنام دال على الغفلة قال بعض العارفين من اتبع الصيد شغل ورب دل القنص على اتباع الشهوات مع أهل الغفلات (قنوط من رحمة الله تعالى) هو في المنام دال على الشرك أو قتل النفس أو الوقوع في محذور وعاقبته حميدة (قسوة) من وجد في قلبه في المنام قسوة عند ذكر الله تعالى أو ايراد حديث نبيه عليه الصلاة والسلام فانه يدل على الاملاء له مع الانهماك في المعاصي (قيادة) من رأى في المنام انه يقود ولم ير الزانية فانه رجل دلال يعرض متاعا ويتعيش به والقيادة شهادة الزور ومن رأى أنه يشهد الزور فانه يقود قليل الشيء بعد كثره في المنام يدل على كسب الحرام أو الربا أو المغرم وربما دل قليل الشيء على الزيادة فيه لانه ضد الكثير قال الله تعالى كم من فئة قليلة غلبت فئة كثيرة باذن الله (قفر) هو في المنام عدم ادام أهل البيت لقوله عليه السلام أقفر بيت ليس فيه خل وربما دل القفر على الهم والنكد (قفز رجل واحدة) هو في المنام نقلة من مكان الى مكان فان كانت القفزة طويلة فانه يسافر ومن قفز على رجل واحدة لمرض أصاب الاخرى فانه يصاب في نصف ماله ويعيش بالثاني في تعب ومن رأى انه يقفز على الكرة ويلعب بالسكاكين فذلك دليل خير لمن هو معتاد لذلك وان لم يعتده فانه يقع في شدة عظيمة (قمر) هو في المنام يدل على النعم أو الفرج أو ما يدخل فيه مما يكال به من البر ونحوه والقمر الحافظ للاسرار من آدمي وغيره (قربان) هو في المنام دال على الزوجة أو الولد الذي يتوسل به أو ما يتقرب به من العمل الصالح ويدل على النكد أو على العداوة والمشاجرة بين الاهل أو العز والربح من الصيد وسبق في حرف الالف في الاضحية بقية هذا الكلام (قدوم القطع) هو في المنام تدل رؤياه على دوام ما الانسان عليه وربما دل القدوم على المعيشة والرزق والعوائد من الرقيق والولد أو الزوجة والقدوم هو المحتسب المؤدب

سيرين ان رأت امرأة انها تسقي الماء فانها تمشي بين الناس بالكذب واما الماء الراكد في التأويل اضعف من الجاري وقيل حبس لمن رأى أنه وقع فيه والملح غم وهم والماء الكدر سوء معيشة ومن رأى في داره ماء اسود فانه يموت بخراب الدار وشربه يدل على الحمى والماء المنتن مال حرام والماء الاصفر مرض شديد يحتاج الى معالجة كبيرة وربما أدى الى الهلاك ومن رأى ان الماء غار فان كان ملكا فانه يعزل ورؤياه لغير الملوك ذلة وعدم اعانة لقوله تعالى قل أرأيتم ان اصبح ماؤكم غورا فمن يأتيكم بماء معين واما الماء الحار الشديد فغم من جهة سلطان فمن رأى انه استعمله بالليل اصابه فزع من الجن وان كان كدرا فهو هش وقيل المياه الكدرة من حيث الجملة سلطان جائر وكل ما تجري عليه المياه ينسب الى الشدة ومن رأى ان نظر في ماء صاف فرأى وجهه فيه حسنا فانه يحسن الى اهل بيته وصب الماء انفاق مال وجريانه من تحت القناطير خير لرجل تتوصل به الناس الى مقاصدهم ومن رأى انه اخذ ماء من قنطرة فانه يستفيد مالا من مثل ذلك الرجل ومن رأى انه يحول ماء بحر دل على حصول مال بواسطة قليل الدين ومن رأى انه احرز ماء بما لا يمكن الحرز فيه فانه يعتمد على من لا ينفعه واما الماء اذا كان في شيء من الاواني فيؤول بكل واحد على قدر ما يأتي في فصله في الباب الثاني والسبعين ومن رأى ماء محرزا في شيء من الاشياء فهو دليل عمره فما شربه منه كان قدر ما مضى من عمره وان تأخر منه شيء يؤول على قدره وان شرب الجميع دل على فراغ اجله واما جميع المياه التي تستخرج بالعلاج من رأى شيئا كان فهي رزق ومنفعة * (فصل في رؤيا الحياض) * اما حوض الكوثر فقد تقدم تعبيره وفصله في الباب الرابع واما بقية الحياض من حيث الجملة فيؤول

على أربعة أو بعشرة رجال بالعون للناس وإن الناس أغنياء ومال يجمع وإن الناس ينتفع الناس من علمهم وقال الكرماني من رأى
أنه نسب في الناس حوض سبيل فإنه يفعل الخيرات ومن رأى أنه ينفضه فإنه يؤول بضده ومن رأى أنه بيض حوضا وأتقنه
فإنه يسعى في فعل الخير ويشكر عليه ومن رأى شيأ في الحياض من زين أو شين فتعبيره على ما تقدم من نسب إليه ومن رأى
أن حوضا اتسع فهو زيادة في علم إن كان الحوض مجهولا وإن كان لأحد معروف فيعبر في التأويل على هيئته وقد تقدم ذكر
نبذ من ذلك على معنى التنبيه في فصل في رؤيا الحوض الكبير (فصل في رؤيا القنوات) من رأى أنه يصنع قناة فإنه يتحيل
بحيلة ومكر على اقتراب أهله إذا كانت القناة معروفة وإن كانت مجهولة تكون الحيلة على الأجانب وربما حسكات خيانة إذا
قصد إجراء الماء فيها من ماء غيره هذا إذا لم يعبر فيها ماء وإن جرى يؤول بالنكاح ومن رأى أنه يسقي بستانه بماء قناة فإنه يصرف
ما حصل على امرأة أو سرية وربما جامع أحد أقربائه وقال الكرماني

من رأى قناة دارا أو بستان جارية فإن كان مهموما فرج الله همه ومن رأى قناة مسدودة فإنه يفسد حاله أو يحمل منه خادمه فيتهم بذلك ومن رأى قناة مجهولة يجري فيها ماء منفصل من المياه المستعملة فهو هم وهم ومن رأى أنه سقط فيها أو ملطخ نجاستها أتى حراما وأتهم بسبب خادم أو امرأة ومن رأى أنه استنبع قناة أو بالوعة لأجل مصارف المياه المستعملة فإنه حصول فرج وإن كانت لأجل المياه التي ينتفع بها فإنه حصول خير ومنفعة والله أعلم (الباب التاسع والثلاثون) في رؤيا السفن وهي تتنوع على أنواع متعددة يأتي بيانها مفصلة ورؤيا القوارب وجميع آلات المراكب (فصل في رؤيا المركب)

للرجال المصلح لأهل الأعوجاج ورؤيا دال القدوم على فم صاحبه وعلى خادمه وعبده وقيل هو رجل طماع يجذب المال إلى نفسه وقيل هو امرأة طويلة اللسان وربما كان القدوم غائبا يقدم تفاؤلا باسمه (قدوم الغائب من السفر) هو في المنام فرج بعد شدة وصحة من المرض ورجوع لما كان الإنسان عليه وإذا كان الرائي يتشكد ويهتم بالقدوم فإن قدوم الغائب عليه في المنام يدل على الطلب أو الوقوع فيما يخشاه (قدم) هي في المنام زينة مال الرجل وثباته وأعماله وعماد أموره وأسبابه وزينة بنات الرجل وجواريه وغلمانه وعظامها ماله الذي عليه اعتماده ومعيشته فإن رأى شيأ منها صعد السماء مات والشعر على القدمين دين غالب عليه والقدمان يدلان على دابته وماله فإن رأى قدماه قطعتا هلكت دابته وذهب ماله وإن رأى أن له قدمان اثنتان زادت معيشته وحسن القدم دليل على حسن الرائي في دينه ودنياه وإن حسنت قدم الميت كان دليلا على أنه في الجنة وإن رأى العاصي أن قدمه قد حسنت دل على توبته ويدل ذلك للكافر على إسلامه وربما دل ذلك على الاقدام في الأمور وحسن العاقبة فيما يرومه وربما دل حسن القدم على اتمام الصلاة ويدل القدم على ما يعينه من سيد أو ولد أو الدابة أو مركب أو صناعة أو مال (قفا) هو في المنام دال على ما يقال فيه من الشكر أو الذم أو الاقبال أو الادبار أو العز أو الذل أو الدين وربما دل القفا على تقفي الأثر فإن حصل في القفا ما يدل على الخير كالغلظ أو البياض أو الرائحة الطيبة أو نور يتلألأ أو أنه صار من حديد فإن ذلك دليل على شكره فيما هو بصدده كاقباله وادباره في الملاءمة للاعداء أو أنه لا يستدبرهم بقفاه وإن كان متوليا عظم قدره أو قفي دينه وإن رأى قفاه منكسا أو فيه قروح أو شروط دل ذلك على مذلته وقلته وعلى دين يرتكبه وربما دل القفا على تقفي آثاره والتطلع على عوراته ومن رأى أنه غلظ قفاه فإنه يقوى على احتمال ما قدره الله تعالى عليه ومن رأى أن قفاه سبعين فإنه يهرب وإن رأى أن انسانا ضربه على قفاه فإنه يسرق ومن رئيسه وإن رأى على قفاه شعرا فإن عليه مالا ومعه ذلك المال وإن لم يكن عليه شعر فإنه مفلس وإن حلق شعر قفاه فإنه يؤدي أمانته ويقضي دينه (قامة الانسان) طولها في المنام دليل على الفتنة وربما دل ذلك على النهج والتظاهر بالطول والقدرة ولا خير في

قال دالي الرؤيا المراكب هم وغم وحبس وشغل فيه ربح وملاءة خصوصا لمن يكون في مركب ولم يخرج منها ومن رأى أنه خرج من مركب فإنه يدل على حصول فرج ومن رأى أنه هلك في مركب فإنه يهلك في أيدي الناس ومن رأى أن مركبه رقد في أرض يابسة فإنه يدل على وقوع بلاء ومحنة ومن رأى أن مركبه غرق فإنه يفرق في كسب الدنيا ومن رأى أن مركبه غرق ثم خرج على الماء بعض متاعه وإن غرق بجميع متاعه فإنه يدل على اتلاف ماله ومن رأى أن مركبه كسر فإنه يدل على مصيبة عظيمة من جهة أبيه ومن رأى أنه جلس في مركب وكان المركب في موضع عال والمركب يسير على البحر فإنه يدل على حصول عزة وحرمة بسبب الملك والأكابر وقال الكرماني من رأى أن مركبه يسير مستقيلا للبحر فإنه يؤول على السفر أو له تعالى وله الجواري المنشآت في البحر كالاعلام ومن رأى أن مركبه وقف على جنب البحر فإنه يدل على اقامته عن سفر ومن رأى أن مركبه يسير وهو يتبعه ولا يصل إليه فإنه يؤول على صعوبة أموره لكن يرجى له بلوغ المقصد ومن رأى أنه يمشي على جنب المركب

فانه يسافر ويحصل له خير ومنفعة لقوله تعالى لنجري الفلك فيه الآية ومن رأى ان المراكب تسير فانه يتولى بان يحمل فلك الملك يتوجهون في المهمات الى الاقطار ومن رأى انه جلس في مركب والمركب تسير على البحر وهو يضاف عنه فانه يدل على التقرب الى الملك بقدر المركب وان رأى ضد ذلك فتغيره ضده ومن رأى انه في مركب مكمل وهو لابس زينته فانه يدل على تقربه الى حريم الملك وان رأى انها تخرقت فانه يدل على حصول مصيبة الملك من جهة حريمه ومن رأى انه سافر في مركب من حديد فانه يلقى قوة من ملك وان كانت من معدن من المعادن فتأويله كذلك وان لم تسر فتغيره بضده ومن رأى انه يسوق مركبا فانه يدل على السفر ومصاحبة الجاهل ومن رأى ان مركبه تسير في البيوسة فانه يدل على السفر بغير فائدة وتطمع الناس فيه ومن رأى ان مركبه كسر في البر فانه حصول مصيبة من جهة جليل القدر ومن رأى ان الواح مركبه ذهبت بها الريح فان الملك يأخذ منه مالا وقال سفر وركوب وفسرح وأمن وعيش وغنى وان خرج من المركب بسلامة فيزول له بما ذكر وان عطب فتغيره ضده ومن رأى انه صار مراكبيا وهو يدول المركب فانه دليل على ان يكون مصطفا بين الناس ويكون مقبول القول وان لم يدول المركب كما ينبغي فانه يكون خطرا في امره وقيل من رأى انه في سفينة فانه في هم او غم وهمة او حبس او امر يحول بينه وبين النهوض او تكون السفينة نجاة مما يخاف ويحذر وان كان عاز باتزوج ومن رأى انه ينشئ سفينة او اشتراها أو وهبت له او احترى عليها فانه يتزوج أو يتسرى لقوله تعالى وله الجوار الآية ومن رأى انه كان في سفينة فخرج منها الى البر فانه ينجو من الكرب والحبس والمصائب والاسقام لقوله تعالى فانجيناه وأصحاب السفينة ومن رأى ان السفينة تستقبل الماء استقبالا صعبا فان الهم الذي فيه صعب الخروج عنه ومن رأى ان السفينة سهلة المسير فان همه يضعف وان كان محبوسا صعب خروجه او مريضا طال مرضه او مسافرا تعذر سفره ومن رأى ان السفينة قائمة به في الماء الراكض كان همه شديدا وابعد للنجاة ومن رأى انه في سفينة في بحر او بر وهو على هيئة مرضية فانه يدخل الملك او من يقوم مقامه او تحسن حاله كحالة السفينة في الخطر وتعبها ومن رأى انه يصعد الى سفينة من وسط البحر بعد ما اياس بالهلاك فان كل ملتبا تائب من ذنبه وان كان فقيرا استغنى وان كان مريضا افاق وان كان طالب علم ادركه وان كان همه وما زال همه وان كان عزبا تزوج او تسرى ومن رأى انه في سفينة فغرقت وسلم هو فانه يغرق في امور الدنيا وتكون عاقبته الى خير ومن رأى انه حين غرقت السفينة ذهب متاعه فانه تنقص في ماله ويتعوض منه لان السفينة على كل حال نجاة ومن

القلم

القامة الطويلة اذا قصرت فانه دال على انحطاط القدر أو قرب الاجل ومن رأى قامته طالت فوق الحد فانه قرب أجله لقربه من السماء أو سقوطا عن مرتبته ومن رأى قصرا بقامته وكان صاحب ولاية عزل عنها أو طلبها امتنعت عليه وقصر القامة يجزئ عما كان أو محاصة وكذلك الصغر هو في الحرب والمخاصمة لان الصغار ذلة وطول القامة لطالب الولاية والملك لبلوغ الامل (قلب) هو في المنام شجاعة الرجل وأمره ولينه وجراءته وكياسته وجوده وحفاوته ورهباته وشدته وعادته فان رأى قلبه فزع فانه يهتدي الى الحق لقوله تعالى حتى اذا فزع عن قلوبهم الآية فالقلب ملك الجسد والقائم بامره في دينه ودنياه وسره وعلانيته الحافظ عليه تدبيره وموضع سره فما رؤي به من صلاح أو فساد فبقدر ذلك يقع التأويل عليه كما وصفت ومن رأى ان قلبه خرج من بطنه حبس دينه وقيل القلوب تؤول بالنسوة ومن رأى ان قلبه تقطع فان كان مريضا برئ وشفي من كربته والقلب يدل على امرأة صاحب الرؤيا الا انها هي المدبرة لجميع ما يملكه الرجل والقلب دين الانسان وذكاؤه فمن رأى لقلبه عينا فهو فطنته وفهمه وصلاح دينه وحسن نظره وربما دل القلب على سيد الانسان أو أميره أو مدبر أمره ومن رأى ان قلبه خطف من بطنه أو ذهب به طار قلبه خوفا من أمر يطرقه أو يذهب عقله أو نفسه أو بدنه ومن رأى قلبه اسودا ومضى أو نحو ذلك فهو ضال مذنب قد طبع على قلبه وهي من رشده وان رأى قلبه تقطع فان كان من أهل الخشية والزهد والورع كان قلبه مع الله تعالى لا يشغله عنه شاغل لخوفه منه وربما تقطع قلبه أسفا على سوء حال من يعز عليه وربما تشاغل عن الله تعالى بمن أسكنه غيره والقلب التدبير فمن رأى رجحان اساءة تدبيره ومن رأى مرضا بقلبه فهو منافق وقلب السلطان عسكره (قلق) هو في المنام ندم واستغفار فمن رأى انه قلق فانه نادم مستغفر يوبخ نفسه ويلومها على ما صدر منه من الذنب (قلم) هو في المنام العلم والامر والنهي والولد وكل صاحب حرفة يرى انه استفاد في منامه اداة حرفته كاملة فانه ينال في تلك الحرفة رياسة جامعة واذا رأى انه استفاد منها أداة واحدة فانه قد أمن بتلك الحرفة من الفقر فان رأى كاتب ان عليه دراعة أو بيده قلما أو محبرة فانه قد أمن من الفقر بخدمة ملك والقلم قيم كل شيء وهو رجل يدخل في كفالة فان لم يدخل في كفالة فانه يتزوج امرأة حسنة الدين حرة كريمة وقيل

رأى ان السفينة انكسرت به ثم تفرقت ألواحها فان ذلك مصيبة وربما كانت فى الوالدوالم (ومن رأى) انه فى سفينة وقد خرقت فانه يربح فى سفره (ومن رأى) ان له سفينتين فرأى أحدهما قد خرقت فان التى انخرقت هى التى يربح فيها تم القوله تعالى أخرقتها لتغرق اهلها وربما دل الطعب على السلامة ان كانت رؤياه قد تجاربها (ومن رأى) انه عدم فى سفينة فانه يكون نجاته من شر مايحاذر وربما انه يموت على أيدى امرأة سفيهة منافقة لان السفن من خشب (ومن رأى) انه فى سفينة فى ماء مطر أو بركة فانه تتفاطر عليه الدنيا ويزداد فى دينه خيرا كثيرا ولا يزال مأجورا فى نفسه وماله (ومن رأى) انه فى سفينة منحدرة فانه يصيبهم على قدر انحدارها فان بلغ حد الماء المالح فان كان مريضا فهو موته وان كان غنيا فذهاب ماله وحدة الرؤيا من حيث الجملة ليست بمحمودة (ومن رأى) انه فى سفينة تجرى به فى البر فانه نفاق فى العمل أو نكاح حرام أو سفر بحدث أو مرض وربما كان حجا (ومن رأى) سفينة تجرى فى الهواء فانه يموت لامحالة (ومن رأى) ان

سفينة فى دم وهو فيها فانه يصاب بعلة وقيل رؤيا السفينة امرأة قهرمانة ورؤيا المركب المعروفة عند اربابه رجل كبير وقسم المعبرون السفن على أقسام فاما سفينة البحر المالح فانها ان كانت للمسلمين فهو خير وان كانت للكفار فهى غنيمة وفائدة وتعمى عند أرباب المراكب قرفورة واما الغراب فيؤول بقطاع الطريق و بالغزاة وربما كان حربا وفتنة واما البرصانى فيؤول بتجار المغاربة وهو منفعة واما الثلى فيؤول بتجار قليلين المكسب واما الذهبية فتؤول بالسلطان واما الحراقة فتؤول بالامراء واما القرادة فتؤول بالوالى واما الدرمونة فهى على وجهين تؤول بالوزير لانها من تعلقات الدولة وربما تعبر بالملك لانها مخصوصة به

القلم ولد كاتب ومن رأى انه اصاب قلما فانه يصيب علما فان كتب به كان الذى ذلك القلم فى معنى ما كتب به من العلوم والقلم ولاية ومن رأى بيده قلما والى جانبه قلم فانه يجتمع به وان كانت امه حاملا وضعت أخوا لاقلام كفالقلم رآها ومن رأى بيده قلما وكان واليا وأخذه من سلطان فانه ينال رفعة وأمرا نافذا وان كان معزولا ولى ملكا يحكم فيه والقلم مع الدواة ولد ذكر لمن له حامل والقلم يدل على يمين يقسم بها من رآه بيده لقوله تعالى ن والقلم وان رأى الكاتب انه حدث بقلمه حادث فان تأول له فى معيشته وحرفته وان رأى انه يحد قلمه فى دواة فانه يأتى الفاحشة والقلم يدل على ما يخرج الانسان وتنفذ الاحكام بسببه كالسلطان والعالم والحاكم واللسان والسيف وربما دل القلم على الذكر والمداد نطفته وما يكتب به منه وكوعه وربما دل السكة والاصابع تيرانها ومداده البذر والقلم يدل على السخاء والكرم وقد يدل العلم على الانسان وصاحب سره وقد يدل القلم على الظفر بالاعداء ورؤيا قلم القدرة فى المنام يدل على يمين يحلفها أو يحلفها الغير فان رآه فى صحة كاملة كانت يمينه بارة وان رآه ناقصا صفقه من الصفات الحسنة دل على ان اليمين فاجرة وربما دلت رؤياه على العلم والحفظ والصناعة الجليلة وربما دلت على العمر الطويل والرزق (قرطاس) من رأى فى المنام انه يكتب فى قرطاس فانه يجود فيما بينه وبين الناس وقيل ان الكاتب رجل مهموم مكروب وهو فى حيرة هداه الله تعالى اليها ينجو بها من ذلك الهم ومن رأى ان الامام اعطاه قرطاسا فانه يطلب شيأ من الامام ويجده واذا اشتبهت عليه أمور قوم ورأى بيده قرطاسا وأراد أن تظهر له استبانت له ومن رأى بيده قرطاسا انقضيت حاجته (قلقاس) هو فى المنام يدل على شدة يقاسيها (قنو النخل) هو فى المنام قنية للمال وجمع الشمل بالعيال والقنوى واحد من قوم الرجل وعشيرته (قشر الجوز واللوز وغيره) هو فى المنام كسوة لمن رآه وقيل القشرة تؤول بسقط الحامل لان القشر تتقشف عن الذى فى داخلها كالمرأة تتخلى عن جنينها والقشر رياء واطراء ونفاق (قراصيا) هى فى المنام فائدة معجلة عاجلة وزوال أمراض وأفراح ومسرات (قند) هو فى المنام رزق بتعب وهم ونكد وربما دل على الخلاص من السجن أو الشفاء من الامراض أو الفرج بعد الشدة للحامل وربما دل على البداية فى الاشتغال بالعلم

وقيل رؤيا المراكب المعلقة تدل على رجال ذوى مناصب والمراكب المنحدرة بغير قاوع نسوة والمراكب المرسية مجون والمراكب المنسية زواج والمراكب المكسورة هم والمراكب الغارقة نجاة وقال أبو سعيد الواعظ ركوب السفينة نيل ولاية وان صغرت السفينة دلت على صغر الولاية وان كبرت دلت على عظمها وان كان ليس بأهل لذلك فلا يدخل فى أمر دنى فيه مخاطرة (ومن رأى) انه ركب سفينة وكان فى أمرها ثل فانه يأتيه الفرج أو يخلص رجل ذى خطر (ومن رأى) كأنه خرج من السفينة الى البر ارتكب معصية لقوله تعالى فلما أنجاهم الى البر اذا هم يشركون (ومن رأى) كأن السفينة كسرت ونفرقت ألواحها تعلق بلوح منها فانه يشرف على هلكة ثم ينجو وان كان تاجرا خسر فى تجارته ثم نال ربحا (ومن رأى) كأن السفينة غرقت وتمزقت ألواحها أصيب فى ولده أو من يقوم مقامه أو فى الامر بأو السفينة الغائصة التى لا تجرى تدل على الحبس لانه لما قامت السفينة بيونس عليه السلام حبس فى الحوت واما بقية الابحر فكل واحدة تعبر فى أهلها ومكانها نظير ما تقدم (ومن رأى) انه أصلح شيأ فى سفينة فانه

والقرآن والصناعة ويعادل القنديل المال النقد (قطائف محشوة بالجوز والسكر) هو في المنام مال ولذا تدمع سرورا أو رزق هني (قرص الخبز) هو في المنام ربح قليل (قديد) هو في المنام يدل على السفر أو المال في المعاملة ووسع الشيء في غير محله أو اداء الصلاة أو الزكاة في غير وقتها (ق*) من رأى في المنام انه تقايأ وهو صائم ثم بلع فيه فان عليه دينا يمكنه أن يؤديه ولا يؤديه فيأثم فيه فان تقايأ في الطست فانه يتوب من اثم وفحش وتنال امرأته منه مالا حراما فان كان القيء طيب الطعم سهلا فانه توبة ومراجعة بطيب نفس صاحبه عن شيء وان صعب عليه وكان كريه الطعم فان توبته ومراجعته يكونان على كره منه لعقوبة يعاقب بها في جسده ومصيبة في ماله وكسبه ونحو ذلك ويكون القيء* أيضا ان يرد صاحبه ما أخذه بغير حق وذلك توبة وان تقايأ دما فانه يتوب من اثم أو مال حرام ويؤدي أمانة في عنقه وان شرب خمرا صرفا وتقياه فانه يصيب مالا حراما ويرده ويتوب منه وان سكر وتقايأ فانه رجل شحيح لا ينفق على عياله الا من الفضل واذا أنفق برم وان شرب لبنا وقاءه لبنا وعسلا فانه توبة وان بلع اللؤلؤ وتقايأه فانه يفسر القرآن صوابا وان تقايأ لبنا ارتد عن الاسلام وان شرب دما وقاءه لبنا وعسلا فهو توبة عن اثم وظلم ورد مال على رجل وان قاءه مل فيه مرة صفراء فانه يرجع عن معصيته بعقوبة وان قاءه بلعما فانه يرجع من قبل نفسه وان قاء طعاما فانه يهب لانسان شيأ وان بلع القيء* فانه يرجع في هبته ومن رأى انه يأكل القيء* فانه ينال مالا وخيرا وذكرا وان تقايأ تبنا أو دريعا كثيرا فانه يموت أو يشرف على الهلاك ومن رأى انه يتقايأ بلغما ساقيا أو دما أو بلغما فانه يدل على خير ويسار ومن رأى انه يتقايأ دما كثيرا فانه يدل للمقبر على المال ويدل على مولود يولد للرائي أو غريب من قرابته يرجع من سفره فان كان الدم يقع في اناء فان الولد يتربى ويعيش والمسافر يبقى بعد رجوعه وان كان يجري على الارض فانه ما يموت أو سافر يعاود راي ان امعاءه يخرج مع القيء* وشيأ من احشائه فان ذلك يدل على موت الولد ان كان صاحب الرؤيا رجلا أو امرأة ويدل في المريض على الموت والقيء* كنس حش أو قناة وان تقايا حية وكان مريضا فانه يموت وان كان في ماء ضيق ارق صدقة وقيل القيء* تبذير مال بسبب الطعام والقيء* جميعه للمقبر دليل خير ولا يحمد للاغنياء بل هو مضرة في

ذلك وبقدر ما قصده في يقظته وأما حبال القلع فهم أسباب ما ذكر وسيأتي بيان ذكر الحبال في فصله وأما المقاديف فتدل على رجال معاونين نفاعين وأما المرساة فتزول بالاقامة عن السفر وبالزوجة المدبرة وبالقوة وبالسكينة وأما الدفة فتسمى باسام مختلفة فتدل على من هو قائم بأمور الانسان ومدبر لها وربما كانت قيمة البيت ولا خير في حدوث نازلة بها وأما الصاري فانه يؤول بكبير القوم الذي جميع الاحوال متعلقة به فمن رأى فيها حادثا كان حادثا على ذلك وربما كان قويا ثابتا فهو محمود وأما القرية التي يوضع بها القلع فانها تؤول بمعاون في الامور منافع للضرورة متسبب لصلاح الناس ولا خير في حدوث ما يضرها وأما الدول فانه يؤول بحسب ما هو سائر لامور فيها مما رأى فيه من زين أو شين فانه يؤول في ذلك وربما اموالهم كان دالا على الوقاية وفعل الخيرات وكذا الاحسان وأما بقية آلات المراكب وهي عديدة متؤول على ثلاثة أوجه أعوان الناس مسالك ومنفعة خير وقيل في اللبان انه دال على الطرق وصاحب منبي وتعلك وعصفة ومدارة وعون ومعاونة وربما كانت داره ودربه خصوصا ان كان لها حديد وأما القوارب فهم دون المركب في الخطر والافعال وربما دلت رؤيا القارب على الهم والغم والخروج منه خير وفرج ومن رأى بداره قاربا فلا خير فيه وربما دل على تكدير عيش وأما العشاري فهو في المعنى نظيره ولكن في المقام أجل لانه ذو مقاديف عديدة وربما دل على ترجمان الملك ومن رأى انه يترب مركبا فانه يضع معروفا ومن رأى انه يقلع شيأ من ذلك رفقا فانه يحصل مالا وقيل رؤيا جميع المراكب والقوارب سجن خصوصا ان دخل فيها ولا سيما ان شلقت عليه نعوذ بالله من ذلك (ومن رأى) انه يصنع في شيء من ذلك ما لا يمكن صناعته* له في اليقظة فان ذلك لبس بمحمود وكسر المرساة موت المرأة وربما

كان دخولا الى السفر واما ثوب المركب فانه يؤول بتاج الرجل وبهائه فهما رآه في ذلك من زين او شين فيؤول على صاحب المركب واما الاسقاة فهي انسان يهتم اشغال الناس عنده وربما دلت على اتصال الى أمور بواسطة رجل منافق والله تعالى اعلم ثم الشطر ٣ وهو اربعون بابا من كتاب التعبير بحمد الله وعونه ﴿بسم الله الرحمن الرحيم﴾ ﴿الباب الاربعون﴾ في رؤيا البساتين والاشجار والرياض والاثمار والرياحين ونحوه (فصل) في رؤيا البساتين قال دانيال البستان امرأة فمن رأى انه يسقي بستانه فانه يتزوج بامرأة ذات مال ويحصل له منها منفعة ومن رأى بخلاف ذلك فتعبيره ضده ومن رأى ان بستانه شيأ من الثمرات فانه يؤول بولد صالح ومن رأى ان بستانه شجرة الخوخ فانه يتزوج بولد نافع يتعلم العلم والادب وقال ابن سيرين من رأى ان له بستانا وبه أشجار مثمرة وأكل منها فانه يدل على انه يتزوج امرأة ذات مال ويحصل له منها منفعة ومن رأى انه دخل بستانا في ايام الخريف فتساقط عليه من ورق الاشجار فانه يدل على حصول هم وغم وتنكد عيش ومن رأى انه في بستان وبه قصر وأشجار وخضرة

أموالهم واذا رأى ملك أنه تقايا فانه يرد الجبايات الى المظلومين والتي تدل على رد الودائع الى أربابها وعلى افشاء الاسرار وعلى زوال ما في باطنه من الاذى وان كان مريضا مات (قيح) هو في المنام مال يفوز به صاحبه ويستظهر به صاحبه أو مستغل يستغل منه كل شهر مالا وقيل من رأى انه خرج من بدنه قيح من جرى أو غيره فانه يقذف بتهمة والقيح والصديد وما يسيل من القروح والنقطات أموال حرام وقيل قيح الدمل يدل على الفرج (قرفرة في الجوف) هي في المنام خصام بين الاهل والتنافس بين الاقارب (قنعرية) هي في المنام تدل على الخوف من الله تعالى (قنطار) هو في المنام غنى للفقير قال تعالى والقناطير المقنطرة من الذهب والفضة الآية (قراط) هو في المنام نكد يناله من جهة دين في ذمته (قطران) هو في المنام رجل يمنع المفسدين لانه يقتل الدود ومن أدهن او لبس ثوبا منه فانه يدخل في الاحاسي لقوله تعالى في حق أهل النار سرابيلهم من قطران (قرمة من الحطب) هي في المنام دليل الزمانة والقعود عن الحركة والقرمة للشعر أو الاسكاف والعام وشبههم دليل على الفائدة والمعاش هذا اذا كانت متهندمة مصلومة وان لم تكن كذلك دلت على اهو جاج المرأة أو الصانع او تعطيل الفائدة (قين) هو في المنام دال على الهموم والانكاد والشبهات فقمين الجبسين دال على الوقوع في العلماء بالكلام الردي لقوله تعالى وان منها لما يهبط من خشية الله وقين الطوب الآجر يدل على البغي والظلم والشرك لانه من اتخاذ الفراعنة وربما دل القمين على جهنم واهلها او السجن واهله المسجونين فيه كالحمام واهله (قاعدة الاحجار) من رأى في المنام قواعد تهم العلماء او مجالستهم التي يجلسون فيها أو دواجهم التي يركبونها أو سفنهم التي تسافر بهم وربما دلت القواعد على القواعد من الازواج لقوله تعالى والقواعد من النساء وربما دلت القاعدة على المرأة التي تحت الرجل وربما دلت القاعدة على المستقر من العلم أو الصناعة التي يعتمد عليها او على قاعدة الدين في ملك في المنام قواعد دل على الازواج والاولاد والهداية والعلم وربما عرض صاحب الرؤيا بالزمانة أو القعود عن السفر وقواعد الجوامع قوم صالحون وقواعد المساكن نساء صالحات محصنات وقواعد البيت والكنائس أرباب هوى وغواية أو ضلالة

وصيادا مر أة حسنة فانه يؤول بان يكون شهيدا ومن رأى انه ببستان له أشجار فتساقط عليه من ثمرها فانه يدل على فخامة شريف والنصرة عليه ومن رأى انه في بستان وهو على مكان مرتفع مضطجع به فانه يدل على كثرة نسله وقال الكرماني البستان يؤول برجل كبير ذي مال وجمال ومن رأى بستانا في أيام الصيف مخضرا وبه أنهار جارية عليه سيل فانقطع فانه يدل على هلاك ملك أو عزل عامل ذلك المكان ومن رأى انه دخل في بستان ورأى فيه أسدا فانه يدل على ظفر حاكم ذلك المكان على أعدائه ومن رأى بستانا أطلق به نار فانه يدل على موت الفيافي لحاكم ذلك المكان ومن رأى ان فيه دنانا وصيادا فانه يؤول بظلم ذلك الحاكم وان رأى فيه أغناما فانه يؤول بحصول مال وغنيمة ومن رأى فيه أبقارا وحمرا فانه يدل على زيادة حشم وخدم ومال ونعمة ومن رأى فيه خيولا فانه يدل على قوم عظام ومن رأى ان بعض أشجار البستان صارت فانه يدل على ان عسكر الملك ليس بعضهم عهد ومن رأى انه دخل بستانا فجمع من فواكهه وأثماره وقوسه بهم المتزه فانه يدل على حصول خير ومنفعة من قبل الملك وقال جابر المغربي في رؤيا البستان في الاصل شغل الانسان وعمله على قدر همته ومن رأى ان بستانا ذا زهر وحدائق فانه يؤول بحسن شغله وعمله ومن رأى ان بستانه ظليل النمر وليس به حفرة فتعبيره ضده ومن رأى بستانا بكارا ليس كذلك فانه يؤول بملك جديد يأتي ذلك المكان ومن رأى بستانا في ايام الربيع فانه يؤول بحبور المالك وسعته ومن رأى أنه مر على بستان ونبت به فانه يؤول بزواج امرأة وحصول خير ومنفعة وقال جعفر الصادق في رؤيا البستان تؤول على سبعة أوجه امرأة وولد وعيش ومال ورفعة وسرور ومن رأى في رؤياه البستان

امرأة ذليلة وربما تزول رؤيا البستان على ثلاثة أوجه فتنة البيت وفساد صاحب شغل وقال أبو سعيد الواعظ رؤيا البساتين والحدائق مما يدل على الاستغفار لقوله تعالى فقلت استغفروا ربكم انه كان غفارا يرسل السماء عليكم مدرارا الآية ورؤيا دلت رؤيا ذلك على البشارة ومن رأى ان أحدا منهم يسقي بستانه فربما تنظر امرأته الى غيره ومن رأى حية في بستان فانه يدل على سماة أرضه وثمره وقيل من رأى انه دخل بستانا فوجده كاملا من جميع الاشياء فانه حصول رزق وخير ومنفعة خصوصا ان جنى منه شيأ لقوله تعالى حدائق ذات بهجة ما كان لكم الآية ومن رأى بستانا حسنا وامرأة تدعوه الى نفسها وهو يمتنع فانه يرزق الشهادة ويدخل الجنة وقيل من رأى بستانا حسنا فانه يصيب مالا من امرأة غنية ومن رأى بستانا يسقي بساقية ولم يقرفيه شيء فانه يدل على ان امرأته ليست راضية لوطئه ومن رأى ان بستانه يسقى ومن غير ساقيه فانه يأتي امرأته في دبرها والبستان يؤول بدار السلطان أو الحاكم فمن دخل بستانا فانه يدخل دار احدهما (فصل في رؤيا الرياض) من رأى انه يدخل روضة فانه يدخل في قلبه الاسلام وينتزه وينال من البر والدين بقدر نزهته في تلك الروضة ورؤيا تؤول الروضة بالمصحف أو كتب العلم فمن رأى انه ينظر في روضة فانه ينظر في مصحف أو كتب ١٨٤ علم ومن رأى انه خرج من روضة الى سبخة أو نحوها فانه يخرج من الهدى الى الضلالة ومن رأى انه يأكل شيأ من الرياض فانه ينال علما وسلاحا في الدين وقيل من رأى روضة ولم يعرف نباتها فانها تؤول بالاسلام والدين ومن رأى انه في روضة وقد تحقق انها ملكه على أي وجه كان فانه يدل على صلاح دينه وصفاء اعتقاده على قدرها ومن رأى انه دخل روضة وهي ملك لغيره ثم اراد بدخوله التنزه فانه يدل على محالسته الصالحين وحبه معهم وأما سرقتها أو قلعها أو يبسها فتأويله كما تقدم في ذكر البساتين وكذلك اذا رأى فيها شيأ من الوحوش أو هوام الارض وأما الروضة التي يحرم رسول الله صلى الله عليه وسلم فقد تقدم تعبيرها في الباب العاشر (فصل في رؤيا الاشجار) قال أبو سعيد الواعظ رؤيا الكرم تؤول بالمرأة وثمرتها المال وغلظها سعتها وانتشارها فان سقط رزقها وسقيها اتيانها وغرسها نيل شرف ومن رأى انه أخذ من ماء قضبان الكرم فانه ينال من امرأته مالا من غير تعب ومن رأى في فصل الشتاء كرما حاملا فانه يعبر بامرأة قد ذهب مالها وهو يظن انها غنية وقال الكرماني رؤيا الاشجار في التأويل جار على قدر جوهرها ونفعها وأشخاصها وأشكالها واقترانه وورقها دراهم لانها من الورق ومن رأى انه يشتري كرما أو يملكه فانه يتزوج امرأة ومن رأى انه يغرس كرما فانه يبرفه ويسر ومن رأى انه تحت دالية يأكل فانه طول حياته وصحة دينه ومن رأى انه في أدبار كرم فانه يعسر وكساد دار وقال بعض المعبرين من رأى انه في كرم ونفسه مائلة الى محبته فانه يدل على انه

(باب الكاف)

(كوثر) من رأى في المنام انه شرب من نهر الكوثر الذي في الجنة نال علما وعملا ويقينا حسنا واتباعا لسنة النبي صلى الله عليه وسلم واذا كان كافرا أسلم أو عاصيا تاب او انتقل من بدعة الى سنة او من زوجة فاجرة الى زوجة صالحة ومن مكسب حرام الى مكسب حلال ومن رأى أنه يشرب من الكوثر نال رياسة وظفر او نصرا على اعدائه لقوله تعالى انا اعطيناك الكوثر (كعبة) هي في المنام خليفة أو وزير او رئيس أو تاج وربما يدخلها من رآها ومن رأى الكعبة فهو بشيرله بخير يقدمه أو يدبر عنه شر ينويه او يهم به وان رأى انه يصلي فيها فانه يتمكن من رئيس او امام شريف ويأمن من الاعداء وينال خيرا فان دخل البيت العتيق فانه يدخل على الخليفة وان أخذ منه شيأ فانه ينال من الخليفة شيأ وان رأى حائطا من حيطانها ساقطا فانه يدل على موت الخليفة واذا اتى الكعبة ولم يعمل فيها من المناسك شيأ فانه يأتي الله تعالى بالقيام بما امره من الفرائض او كفارة يمين والنظر اليها امن مما يخافه وان ولي امر امكة فانه يلي امرا من امور الامام وان رأى انه سرق من الكعبة رمانا فانه يأتي ذات محرم وان رأى أنه توجه نحوها واقبل عليها فانه يصلح دينه وان رأى انه بمكة بين الاموات يسألونه فانه يموت على الشهادة وان رأى انه احدث في الكعبة فانها مصيبة يصاب بها الامام الاعظم وان رأى ان الكعبة في داره فانه لا يزال ذا سلطان وخدم وميت في الناس الا ان يرى للكعبة هيئة في سوء حال فذلك لا خير فيه لصاحب المنزل وان رأى ان داره الكعبة فان الكعبة امام المسلمين فهو لا يزال مع الامام ومن رأى انه يصلي فوق الكعبة فانه يرتد عن دين الاسلام ومن رأى انه دخل الحرم وصلى على سطح الكعبة فانه ينال أمنا وولاية ويجبى جباية من كل مكان مع سوء المذهب ومخالفة السنة ومن رأى أنه يخطي الكعبة فانه يخالف سنة رسول الله صلى الله عليه وسلم ويدخل في مذهب اهل الاهواء ومن رأى ان الملائكة عليهم السلام نزلوا من السماء ورفعوا عمود البيت فوضعوه في بلدة فان الفتنة اذا وقعت في الارض كان الامان لتلك البلدة ومن رأى الكعبة قد خربت فانه تارك الصلاة ومن رأى بالكعبة نقصانا او زيادة او تحريفا عن موضعها او تغييرا من حالها فان

مجهول فهو ضده ومن رأى نخلا ينقلع فانه يموت بمال للشراق ومن رأى انه سعد نخلة فانه يتمكن من رجل شريف القدر وان سقط منها فانه لا يتم ما أمله وأما الخوص والجريد والليف فهن أموال حلال وقيل رؤيا النخل في الدار يدل على مصاهرة لرجل أسيل وان يبس فهما شتر قان وان رأى ان النخل يبس ثم اخضر فانه يدل على مرض أحد من أهل بيته ثم يعافى عاجلا وان قطع النخل فانه يمرض أحد من أهل بيته وقال أبو سعيد الواعظ النخل يدل على رجل شريف نافع أو ولد بار صاحب دين وأصله يدل على العشرة وكثرته تدل على اظهار المحسنين وسعفه يدل على زيادة العيال وقطعه يدل على موت رجل شريف شفيق وان رأى كان له فضلا كثيرا في موضع النخل فانه يلي أمور رجال على عدد تلك النخيل ان كان أهلا ولا يتولا أسباب تجارة رابحة أو صنعة فاخرة وأما شجرة الجوز قال الكرماني انها تؤول برجل أعجمي شحيح فكذلك عسر والطلوع على شجرة الجوز يدل على انه يصاحب رجلا أعجميا وقلع شجرة الجوز قتل رجل أعجمي وشجرة التين رجل غني كبير نافع ويلتجئ اليه اعداؤه لان شجرة التين مأوى الحياة ورعا دل على الحزن وأما شجر الزيتون فهو مبارك ورعا دل على العلم والبركة ١٨٥ ورعا نفع الاقارب ورعا كان شجر الزيتون توافر نعمة لمن عنده سلاح لقوله تعالى وزيتونا وخلا وأما الفلك بورق الزيتون أو ورقه فتمسك بالعروة الوثقى وأما شجرة التفاح فتدل على رجل مؤمن قريب الى الناس وغرسها يدل على تربية يتيم ينشأ فيه الخير ورعا دلت على رجل حسن المنظر خفيف الروح يحصل للناس بصحبته منفعة وأما شجرة التفاح فتدل على هم الانسان الذي يهمه ومن رأى انه ملك شجرة تفاح فانه ينال ما قد هم به ورعا دلت رؤيا شجرة التفاح على قوة الهمة وأما شجرة الكمثرى فرجل أعجمي يداري أهله ليستخرج منهم مالا ورعا كان رجلا غنيا نفاعا وأما شجرة العناب فتدل على نيل

فان ذلك تأويل في الامام ومن رأى انه طاف بالكعبة أو عمل في شيء من المناسك فانه سلاح في دينه بقدر ما عمل من المناسك ومن رأى أنه متوجه نحو الكعبة فانه مقبل على ما يصلح دينه ودنياه او متوجه الى السلطان ليخالطه في بعض سلطانه ومن رأى انه نقص من المناسك شيأ على خلاف السنة فان ذلك تحريف في دينه على نحو تحريف القبلة في صلاته ومن رأى ان الكعبة في داره ولم يتمكن من خدمة السلطان فانه يشكح امرأة شريفة من أهل الخير والصلاح والكعبة تدل على الصلاة لانها قبلة المصلين وتدل على المسجد والجامع لانها بيت الله وتدل على من يقتدى به ويهتدى بهديه كالاسلام والقرآن والمحدث والعالم والوالد والسيد والزوج والوالدة وقد تدل على الجنة لانها بيت الله والجنة داره بها يوصل اليه وقد تدل على الموسم والجماعات والاسواق والرحاب وان رأى الكعبة صارت داره سعى الناس اليه وازدحموا على بابه لسلطان يناله او علم يعلمه أو عمل يعمله وان كان عبدا اعتقه سيده ومن رأى انه يطوف حولها او يعمل عملا من مناسكها خدم سلطانا او عالما او عابدا او والدا أو والدة او سيدا ينصح ويرفق (كعب) هو في المنام ولد قاصر وقيل من رأى ان كعبه انكسرت او أصابه شم أو مصيبة او بلاء او شدة او محنة ومن رأى انه مخفض الكعب والعرقوب فانه ينال قوة وشجاعة وبراعة والكعب للاعزب زوجة والكعاب كلام باطل لمن لعب بها في منامه فان غلب بها انسانا قهره والمريض اذا رأى ان كعبه انكسرت وكعب الانسان ماله فاذا زال زال المال ومن رأى كعبه حسنا ملصقا مناسبا لشكله كان ذلك فالا حسنا مباركا فيما يرومه من زواج او شراء ملك او خادم أو دابة وان رأى كعبا شنعا او مسودا او مخدوشا او مكسورا كان عاقبة ذلك ترجع الى نداء وخسران ومن رأى عنده كعابا تزوج عدة من الابكار لقوله تعالى وكواعب أترابا (كف اليد) في المنام قوة الرجل وانبساط الكف انبساط دنياه وانقباضه انقباض دنياه ومن رأى في الكف من حدث فهو في قوته ودنياه وان رأى ان الشعر نبت في كفه فانه يصيبه هم ودين وقيل هو مال ينمو عن يده وان نبت الشعر على ظهر الكف قوى حاله أو ذهب ماله وان رأى كف يده متقلقة من الصباء فان كان متصلا بالسلطان اصاب

٢٤ مي ف ولا يزعاد أمر لقوله تعالى الذي جعل لكم من الشجر الاخضر نارا وقال بعض المصنفين لكتب التفسير هنا شجرة العناب والرمان ولا يؤذا مر ورعا يؤول برجل شريف نفاع وأما شجرة الاترج فرجل صاحب فتاء حسن يجتمع عليه الجياد والمناحيس ورعا دل على رجل أموره مستورة ورعا كان رجلا كريما محبا للسماع وانشاد بعض الشعراء يصف قوما كانهم شجر الاترج طاب معدنا ورعا يحاط باب العود والورق وأما شجرة الخ فرنج فقد ذكرها [illegible] ورعا دلت على رجل نقيل ركيك الطباع كثير الاسقام وربما يكون صلابة في شيء وقوة وأما شجر الطوخ فنبات يؤول برجل مستتر ليس يحاط في كلامه ويدل البدن ورعا دلت على رجل يصل الى علو بسرعة ثم يزل عنه ذلك كما لم يكن فيه وأما شجر الشمش فانه يؤول برجل فاسد الدين كثير الدنايا ورعا دلت على رجل ذليل المنعة كثير الاسقام متغير اللون وأما شجر الدفلى فرجل فيؤول

يحصل للناس من كلامه طرفة ابن الطباخ وربما كان رجلا يبيع الرقيق وأما شجرة التبن فتدل على رجل حراق شره ناقص وهو ذو دين ومنفعة ومن رأى في مكان شجرة تبن مفردة ولا يعلم صاحبها فانها تدل على البقاء فيما هو فيه من خير لاشتقاق اسمها وان عرف الذي هي له فتخرج الرؤيا عليه وأما شجرة العنب فانه رجل أعجمي له منفعة لا يطلع عليها الا من له حاجة بها وربما كان سهلا في الامور مطاوعا رقيق الحاشية وأما شجرة الموز فهو رجل أعجمي صاحب تقوى وكرامة يحصل منه منفعة وله كسب وصنعة يحصل منها نتيجة للخاص والعام وربما كان رجلا له صفتان كل واحدة منهما تنفع لعدة أشياء واستدل بذلك على ورقه لكونه يكون أخضر ويابسا وكل منهم يدخل في أمور شتى ومن رأى ان شجرة مفردة نبتت في بيته وعليها ثمر جون ولكن أخضر فانه يؤول بحصول ولد لقوله تعالى وطلح منضود وهو شجر الموز وأما شجر الموز فهو رجل بخيل وربما كان رجلا غريبا وأما المركب منه المعظم فهو انسان تارة يحصل منه للناس كلام مر وتارة كلام حلو وهو لا يستقر على حالة واحدة

وأما شجرة البندق فانها تدل على رجل غريب صلب كثير اللهو واللعب مقامر قليل الخير وربما كان رجلا مومسا بغيضا لاجل ماله لكونه لا يعطي وأما شجرة الفستق فانه يدل على رجل حسن المنظر رقيق الحاشية ظريف كريم جواد يحب المعاشرة والمخالطة ويأتي منه لاصحابه خير وربما دل على رجل شئ قوي ولكن عنده شح قليل واستدل بذلك على صلابة القشر وأما البوز الهندي وهو النارجيل فهو رجل منجم سحار كذاب ولا خير فيه ومن رأى انه يغرس شيأ من ذلك فانه يعتنى بالمنجمين ويقوم بمؤنتهم ويصدقهم في قولهم وأما شجرة البلوط فانه رجل موسر جامع المال صعب صلب عنده حكاره لا يأتي الا بالخدع وأما شجرة القسطل فهو من نوعه ولكن عنده سهولة وهو في النفع أقرب منه وربما دل على رجل من سكان أهل الجزائر واختلف فيه فمنهم من قال يعبر بالكافر ومنهم من قال يعبر بالمسلم وأما شجرة الرمان فهو رجل عاقل نفاع يحصل منه منافع كثيرة على أنواع متعددة وهو صاحب دين يمنعه من المعاصي والكبائر وأما شجرة الخلاف فرجل مخالف لمن والاه مخالط لمن عاداه يحبه القريب والبعيد اذا استعمل في أمر لا يكون له ثبات وأما شجرة الورد فهي رجل ذو شرف أو وزير أو امرأة ولادة وقطعها حصول هم وغم وأما شجرة الياسمين فانها تؤول بامرأة غنية حسودة نكدة فان كانت الشجرة بيضاء فانه يدل على امرأة جميلة وان كانت صفراء فضد ذلك وربما دلت رؤيا شجرة الياسمين على الاياس مما يؤمله وربما كانت حزنا وأما شجرة الطرفا فرجل مراء يرائي بالاغنياء وينفع الفقراء وربما دل على أحد من أهل الصعيد أو العراق وربما كانت انسانا عاريا من الفوائد لا ينتفع به ولا يستفاد منه لانه نوع واحد وأما شجرة الصنوبر فانها تؤول برجل رفيع بعيد الصوت الا انه مقل

منفعة وخيرا وان كان صيادا كثير صيده وان كان صاحب عقار نال منفعة ومن رأى انه سفير الكف لطيفها فانه يصير جبانا ضعيفا في نفسه والكف دنيا الرجل والكف كف عن الامور ومن رأى كفا وهو خائف من أمر انكف عنه ومن رأى كفه متسعا حسنا كان دليلا على سعة رزقه وهنائه وان رآه مقبوضا دل على بخله وقلة خيره والكف اذا حسن كان دليلا على الكف عن الشر وعن معاصي الله تعالى او الكف عن الصدقة وربما دل حسن الكف على قبول الدعاء والكف الراحة وهي الراحة من التعب او ايجاد الراحة لغيره او راحة تدخل عليه في يده وقيل رؤيا الكف تدل على ستة أوجه على العيش والمال والرياسة والولد والشجاعة والبعد عن الحرام (كف عن الشر) في المنام دليل على التسليم لاوامر الله تعالى والانتصار على الاعداء (كتف) هو في المنام امرأة وقيل الكتفان يفسران بالقوة فما حدث فيهما من نقص او زيادة فانسبه الى قوة الانسان او امرأته ومن اراد ان ينظر الى كتفه فلم يستطع او رأت عينه التي من تلك الجهة ومن رأى على كتفه حملا ثقيلا لا يقوى به كان دليلا على حمل الاوزار والذنوب (كبد) هو في المنام موضع الشجاعة فمن رأى انه كبير الكبد فانه رحيم شجاع ومن رأى انه خرجت كبده فانه يظهر له مال مدفون والكبد موضع الغضب والرحمة ومن نظر في كبده فرأى وجهه فيها فانه يموت ومن رأى انه يأكل كبد انسان فانه يصيب مالا مدخورا يأكله فان كانت الاكباد كثيرة مشوية او نيئة او مطبوخة فهي كنوز تفتح له ويصيبها وكذلك اكباد الشياه والبقر وغيرهما من الدواب والسباع والكبد تدل على الاولاد وعلى الحياة والكبد اذا كان عليه شحم فهو مال من قبل النساء ومن اكل كبد انسان فانه قوة ومنفعة من ولده ومن رأى كبده توجعه فقد اساء الى ولده او حبيبه او ناله هم من قبل احدهما او القرنة على الكبد فسق ومن قطع كبده مات هو او حبيبه والكبد طباخ الملك والامير وذو المال فما حدث منها عاد الى الطباخ وربما دل خروج الكبد من الجوف على الظلم وليس بمحمود والكبد مال باطل ومن رأى انه يأكل كبده فانه يصيب مالا ويأكله او يأكل من مال ولده (كلية) هي في المنام معين ومساعد وفقد احد الكليتين فقد المعين له وفقدهما جميعا دليل على قسوة القلب والكليتان موضع الغنى والصواب والبيان

يسيء الخلق مع أهله وبأوانيه الصوص والكلبة كما يأوى الى شجرة الصنوبر البوم والغراب والحدأة وأما شجرة السرو فانها تؤول برجل شريف النسب قليل المال مستقيم في الامور كريم ومنه يقال الكريم السري والشديد المعنى شعر

ان السري هو السري بنفسه ● وابن السري اذا سرى أسرى بها وأما شجرة الغاب فتؤول برجل ضخم كثير الاولاد سيء الخلق لا منفعة فيه وربما دلت على رجل يستعمل في الاشياء السفلة وأما شجرة الأبنوس فانه يؤول برجل صلب موسر هندي وأما شجرة الساج فلك أو لم أر شاهر ور بما دلت على رجل لشر العدل وكان على باب أبي شروان شجرة الساج فنقش عليها الا أفلح من ظلم وأما شجرة الساج في داره فهو حصول خير على كل حال وأما شجرة السيسبان فانه يؤول برجل أعجمي صاحب طباع رديئة ليس يحصل منه نتيجة الا ان يحصل منه ضرر وأما شجرة الاجاص فانها اذا كانت ثمرتها بيضاء أو صفراء فانها تؤول بكثرة الامراض وربما كان رجلا عليلا واذا كانت سوداء فتؤول بالحكيم الحاذق ١٨٧ وكذلك شجرة البرقوق والسوداء

والبيان والخطأ فان رأى ان كليتيه شحيمتان فانه رجل غني صاحب نطق وصواب ومكر وهزل ان صار فقيرا وقل رأيه والكلى تدل على الاخوة وسائر القرابة والاولاد والكليتان رجل ذو بأس وقوة يصري في عمل السلطان ويخرج اموالا لا ينفقها على الناس ويدلان على اصابع الانسان فما حدث فيهما فهو في الاصابع وبالعكس فمن فكت اصبعاه عاد الى كليتيه (كراع) هو في المنام مال اليتيم فمن رأى انه امتص ما في عظم الكراع فانه يأكل مال اليتيم وقيل من أكل الاكارع أكل مالا من أشراف الناس لان العنم أشرف الدواب بعد ابن آدم (كلام) هو في المنام اذا أتى به الانسان بلغات شتى دل على انه يملك ملكا عليظا لقصة سليمان عليه السلام وكلام الموتى هو كذلك بلا تفسير وكذلك كلام كل الطير لصاحب الرؤيا وهو مبشر بنيل ملك عظيم وعلم وفقه ومن رأى جملا او كبشا او ناقة أو دابة من الدواب تكلمه وتقول رأيت رؤيا ولم تذكر الرؤيا ولم تفسرها فانه يحدث لصاحب الرؤيا قتال وحرب وخصومة او هلاك أو ذهاب ملك ومن رأى كلبا او فهدا او بازيا قال رأيت رؤيا فانه بشارة بغنيمة وفائدة ومسرور وكلام الطير كله صالح جيد فمن رأى ان الطير تكلمه ارتفع شأنه ومن رأى ان الحية كلمته بكلام لين لطيف أصاب سرورا وخيرا من عدو ويعجب الناس منه ومن رأى ان دابة كلمته فانه يموت لقوله تعالى واذا وقع القول عليهم اخرجنا لهم دابة من الارض تكلمهم ومن رأى ان رأسه او انفه تكلم فان ما ينسب الى ذلك العضو يفتقر او تصيبه نائبة شديدة وان كلمته شجرة او كل شيء عما يوافق صاحب الرؤيا دل على نيله من ذلك أمرا يتعجب الناس منه وكلام الطفل كيفما قاله في المنام فهو حق ورب عادل سماع كلام الطفل على الوقوع في المحذور وان كان الرائي من ارباب الخير اطلع الناس منه على اتفاقات غريبة او يقف على امر غريب او يراه او يسمع به في مصره وكلام الجماد صلح او موعظة وكلام الحيوان ربما كان هذا او نقمة وكلام الشجر عاد وثمود وكلام الاموات فتنة وكلام الجوارح سكدس الاهل واقتراف ذنب والكلام على ألسنة الشخوص في ترقيصهم دليل على احضار الجان والكلام على السنتهم أو العتمة والشرور والسلام من كل شيء ان وافق كتاب الله او سنة رسول الله صلى الله عليه وسلم او المعقول كان مقبولا ومحلا للتأويل

والقراصية وأما شجر القطن التي لا تقلع ويجنى قطنها في كل سنة فانها تؤول برجل نفاع حكيم حليم ابن الجانب وأما التي تقلع فدون ذلك وأما شجرة الصفصاف فانها تؤول برجل مكتف برأيه لا يسمع لاحد منه بشيء وربما كانت انسانا ذا حرمة وجاه وأما شجر البقص فانه يؤول برجل شديد ذي قوة ومنفعة يستعمل في الامور الضرورية ويحصل باستعماله في ذلك نتيجة ولكن كثير الامراض قليل الاقامة سريع العطب وأما شجرة الشوك العالية فانها تؤول برجل مضر صاحب حيل وتخاطيف لان بدرب الحجاز يوجد من ذلك كثير ويحصل منه الضرر لمن يتقبل وما حسب له حسابا وأما شجرة

المنظل فانها تكون في بعض الاقاليم كثيرة حتى يستظل بها وهي تؤول برجل منافق قليل الدين ليس له دنيا ولا يستعاد منه شيء وأما شجر العناب فيؤول برجل كبير ذي شر ومضرة وأما شجرة العود فتؤول برجل حسن صاحب كلام جيد لطيف ذي غنى محمود عند الناس وأما شجر الكافور وهو كبير ينبت بارض العراق فانه يؤول برجل جليل القدر كريم النفس وربما دل على المال والولد وأما شجرة الليمون فتؤول برجل لقيل الطبع سيء الخلق بلا مروءة ونعمة قليل وربما كان كثير الامراض وأما شجر الآس فانه يؤول برجل غني فاضل يحصل منه للناس نتيجة وعهد وأما غابة القصب فهي تؤول بانسان ذي حشمة وجماعة سيء الخلق لكن كلامه مستقيم يحصل منه مداخل في أمور كثيرة وأما شجرة الصندل فهي تؤول برجل ذي حشمة ووقار له الفاظ رائقة يثني الناس عليه ثناء جميلا مدوحا بالافعال الحسنة وأما شجر العشارة فيؤول برجل حليم قليل الدين ليس له نعمة على خلق الله كلامه مثال من المعنى وأما الفرنفل فانه يؤول برجل حليم جواد ذي حرمة ووقار يحصل بكلامه منفعة لان الناس يثنون عليه وكذلك ان رأى

اعتقاد انه فيه النتيجة والامر بخلاف ذلك وأما الخرنوب فانه يوول برجل يسر كسبه قليل بتعب ومشقة ويعاد ذلك بتهالك مكان نزوله وأما شجر الجوز فانه يوول برجل ذي بهاء صاحب طلعة جميلة مستقيم في كلامه ولكن قليل العلم والمكسب وقال البكري من رأى شجرا كثيرا عليها حمل وافر فانه يصيب مالا وكذلك ان التقط شيأ من ورقها وربما كان البعض مالا سواما من رجل مكثر ومن رأى انه يلتقط منها شيأ وهو جالس فانه يصيب مالا بغير تعب ورزق بلا كدر ومن رأى انه يلتقط شيأ من أسوقها مدة من حيث وقع فانه يضاجع خصما ويظفر به ومن رأى انه على شجرة طويلة فانه يتعلق برجل ضخم أو بنجم وعلا يخاف وان كان عزبا يتزوج امرأة ومن رأى انه هبط من شجرة أو سقط منها لم يتم له ما بينه وبين ما يتعلق به من الامور ومن رأى انه سقط من شجرة فانه يعطب أو مات فانه يهلك على يد رجل ١٨٨ ضخم أو سلطان جائر فان انكسرت به هلك ذلك الضخم أيضا أو أحد من أعيان جماعة اذا كان الكسر في فرع وربما دل على ولد الرجل الضخم ومن رأى انه ملك عددا من الشجر فانه يلي على جماعة في حال رياسته أو حكومته أو امانته ومن رأى شجرا مجهولا عاريا من الورق فانه هموم واحزان تصيبه ومن رأى شجرا يابسا الا ما فيه فانه لا خير فيه وربما دلت الرؤيا على اقوام اخساء ومن رأى شجرة مفردة في داره وتحلته قد يبس بعضها فان كان عنده مريض مات أو له غائب خاف الهلكة ومن رأى في داره شجرة نبت مخضرة وكلما هرها الريح طالت فانه يسمو ذكره ويرفع قدره ومن رأى ان له شجرة مثمرة وليس لها ورق يكون سيئ الخلق وان كان لها ورق وليس لها ثمر فانه محسن الخلق ولكن ناقص الدين وان كان دينا كثير قليل الورع ومن رأى انه قلع شجرة أو قطعها أو يبست فانه يعرض مرضا شديدا ويموت وينقطع ذكره وربما مات أحد من أهله وان كانت الشجرة لغيره فانه يسقط رجلا من معيشته أو يعقله أو ما أشبه ذلك وقيل رؤيا قطع الشجر المثمر يكون بينه وبين رجل كريم أو امرأة كريمة مقاطعة ومن رأى شجرا انبتها في موضع محال لا يقتضي فيه نبت شجرة فانه يوول برجل غريب قد دخل ذلك المكان لمصاهرة أو شركة ونحو ذلك ومن رأى ان في داره داخلا او بظاهرها شجرا أو بستانا منوعا ورأى مع ذلك شيأ من الرياحين فانه يدل على حصول مصيبة في ذلك المكان يجتمع النساء فيها للبكاء والحزن ومن رأى انه شر من شجرة فانه يصيب شرفا او يصاحب رجلا شريفا بقدر جوهر الشجرة ومن رأى انه شر من شجرة ولم تنبت فانه يصيب هما وحزنا بقدر جرمها وقيل الشجرة تارة تكبر وتارة تصغر فانها توول برجل يعامل صاحب الرؤيا تارة يستقيم معه ويبسط نفسه معه وتارة يغضب عليه ويشاحه في الامور واما الغصن قال ابن سيرين الغصن يدل على الاخوان والاولاد والاقارب ومن رأى اغصان الشجرة نضبت وكثرت فانه دليل على كثرة اقاربه وأهل بيته وان رأى بخلافه فتغيره

كتب

كتب عليه كتاب ولا يدري ما في الكتاب فانه قد فرض الله تعالى عليه فرضا وهو يتوانى فيه وان رأى انه يكتب عليه صك كتاب وقد عرف الكاتب فانه يفشيه ويضله ويفتنه في دينه ومن رأى أنه لا يحسن أن يكتب فانه مكروب رسيء الحالة تنجو بها من تلك الكربة ومن رأى انه يكتب كتابا فانه يعرض عرضا ولا ينقص من ماله شيء ومن رأى انه يتعلم الكتابة ولم يكن يحسن ان يكتب فانه يدل على أمر عظيم وبناله في خوف وتعب يقع فيه وان كان يحسن الكتابة فرأى انه لا يحسن فان ذلك ردى فانه يدل على تعطيل وخوف وتعب ومن رأى انه كتب كتابا وأكمله فانه يكمل أمره وتتم حاجته وان لم يكمل وتعذر ذلك عليه فانه يتعذر عليه أمره (كتاب) هو في المنام قوة فمن رأى بيده كتابا نال قوة والكتاب خبر مشهور ان كن منشورا وان كان مختوما فخير مستور وان كان في يد غلام فانه بشارة وان كان في يد جارية فانه خير في بشارة وان كان في يد امرأة فانه توقع أمر في فرج وان كان منشورا والمرأة متنقبة فانه خبر مشهور بالحذر وان كانت متطيبة حسناء فانه خبر وأمر فيه ثناء حسن ومن رأى في يده كتابا مطويا فانه يموت قريبا وان رأى انه وجد من الامام منشورا فانه ينال سلطانا وغبطة ونعمة وان رأى انه اتخذ كتابا مختوما الى انسان فرده اليه وكان سلطانا وامرى اليه جيشا فانهم ينهزمون وان كان تاجرا خسر في تجارته وان كان خاطبا لم يتزوج وان رأى كتابه بيمينه وكان بينه وبين رجل مخاصمة أو شك أو تغليط فانه يأتيه البيان وان كان في عذاب فانه يأتيه النجاة منه وان كان معسرا مهموما أو غائبا عن وطنه فانه يتيسر عليه أمره ويرجع الى أهله مسرورا وان رأى كتابه بشماله فانه ينسم على فعل فعله والكتاب باليمين سنة مخصبة وان أخذه منه انسان بيمينه فانه يأخذه منه أكرم شيء عليه أو من جوته والكافر اذا رأى بيده صحفا وكتابا عربيا فانه يخذل ويقع في هم وغم أو كربة وشدة ومن رأى انه مزق كتابا ذهبت همومه وارتفعت عنه الفتن والشرور ونال خيرا وكذلك المؤمن اذا رأى بيده كتابا فاخر سماعه ذل وكربة ومن رأى انه أتاه كتاب مختوم انه أدى ذلك واطاعه وانصاع له وقيل من رأى كتابا مختوما فانه ينال خيرا ورياسة عظيمة وولاية هنيئة يطمع فيها القريب والبعيد وان كان خاطبا امرأة يظفر بها والختم تصديق ذلك الامر ومن رأى كتابا أمين لا كتابة

يدل على ازالة الرجال من جاهه ونعمته وقال ابن سيرين رؤياه تدل على اشراف قوم وكبارهم فمن رأى في ذلك ما يزين أو يشين فيؤول بهم وقيل رؤيا الاشجار تؤول بالنسوة ومن رأى شجرا رطبا غير ساق فانه يؤول بأرذل القوم ومن رأى شجرا ذا شوك وهو ثابت بمكان لا يقتضي نبته فيؤول بقوم سيء خلقهم يجتمعون بمكان لا يقتضي اجتماعه فيه وقيل رؤيا عروق الشجر وأصوله تؤول بديانة صاحب الشجر وان حمل ذلك عبرت الرؤيا فان رأى ذلك قويا ثابتا يؤول باعطاء الزكاة بقامها وكمالها وان رأى بخلاف ذلك فتغيره ضده وقيل رؤيا قشر الشجر يؤول بالصوم والفروع تؤول بالاولاد والاقرباء ورقها يؤول بالطباع وثمرها يؤول بالدين وقال جابر المغربي رؤيا الشجر الذي يكون طعم ثمره طيبا وراحته طيبة فانه صلاح في الدين من حيث الجملة وضد ذلك يعبر بخلافه ومن رأى شجرة وعرف صاحبها ثم رآها انتقلت من مكان الى غيره فانه يؤول بتغريب ذلك الرجل وان لم يعرف صاحبها عبر له ومن رأى انه غرس شجرة في داره ونبت عليها ثمر فانه تؤول بصاهرة اذا ان يكون طيبه وخاصيته لثمر ذلك الشجر في الطعم والرائحة ومن رأى انه صعد شجرة مخلة عالية وهو يصعد نحوها تمكنا عليها فانه يؤول بعلو الشان وحصول المراد وقال اسمعيل الاشعث رؤيا جمع الورق من تحت الشجر على أي وجه كان حصول مراد ومال ورجع ثمره أيضا حصول اولاد ومن رأى انه علق اشجارا كثيرة وهي حاملة من جميع الثمار فانه يؤول بالحياة الطيبة وعلو المنزلة وزيادة العمر والظفر بالاعداء وقال جعفر الصادق رؤيا الاشجار تؤول على عشرة اوجه ملك وامرأة وتاجر ومبارزة وعالم وزوج وكافر وعدو وخصومة ونفاق وقيل شجر الكرم يؤول على خمسة اوجه منفعة

الطيبة والشجرة التي بعد ذلك على الكلمة الخبيثة لقوله تعالى ضرب الله مثلا كلمة طيبة الآية ومثل كلمة خبيثة كشجرة خبيثة الآية (فصل في رؤيا الثمار) وهي على اوجه وللعبرين فيها اختلاف وسنذكرها كل صنف على حدته ثم نأتي بجميع ذلك في آخر الفصل اما الرطب قال الكرماني من رأى انه ملك رطبا فانه يلتمس رزقا او نعمة بتعب ومشقة وربما كان منفعة وسرورا يصل له من قبل الاكابر وان اكله فانه يدل على حلاوة الايمان وانتظام أموره وقال ابو سعيد الواعظ الرطب ولاية بلدة عامرة ومن رأى انه يأكل رطبا في غير وقته فانه شفاء لقوله تعالى وهزي اليك بجذع النخلة الآية فأكلته بغير وقت فشفيت باذن الله وقيل رؤيا اكل الرطب قرة عين لقوله تعالى وهزي اليك الى قوله وقرى عينا وقال بعض المعبرين ربما دلت رؤيا الرطب على طيب الدين لان النبي صلى الله عليه وسلم ١٩٠ قال رأيت الليلة كأني في دار عقبة بن نافع وقد أتانا برطب من طاب فاولت الرفعة لنا في الدنيا والآخرة وان ديننا قد طاب واما البلح فانه يدل على اوجه قال ابو سعيد الواعظ البلح مال حلال غير باق وقيل من رأى انه قطع بلحا من نخلة فانه يرزق ولدا فان اكل منه يرزق ميراثا من ولد ومن رأى بلحا صار رطبا فانه حصول سرور ومنفعة من جهة وقال الكرماني من رأى انه يأكل بلحا او بسرا فانه يأتيه رزق ورمح لم يكن امله او ايس منه واما الطلع فانه مال مبارك تام لقوله تعالى والنخل باسقات لها طلع نضيد رزقا للعباد ومن رأى ان الطلع ظهر وأكله اكل ماله وقال الكرماني من رأى انه اصاب طلعا كثيرا ولم يأكل منه شيأ فان الملك يغضب عليه ثم يرضى عنه واما التمر فرزق حسن وعلم وربما كان ميراثا وقيل من رأى انه اصاب تمرا واكله فانه يصيب مالا حاصرا من رجل الكافر كبير ومن رأى انه يأكل التمر مع النوى فانه يخلط حلالا مع حرام وكذلك بقية نوعه وكل ثمرة لها عجم ورأى انه يأكل التمر وعجمها فتعبيره نظير ذلك ومن رأى انه اصاب ثمرة واحدة فان كان له امرأة حامل فانها تأتي بولد ذكر ومن رأى انه يأكل ثمرا ليس في الدنيا مثله من طعم وصفاء اللون فانه مفكر فيما امر الله تعالى به ونهى عنه في القرآن ومن رأى انه اصاب شيأ من ثمر العراق الذي يعرف بالقصب فانه رزق بكثرة لكن يتعب وهو محمود جدا ومن رأى انه اصاب شيأ من ثمر الجبال فانه رزق احمس من التمر المطلق وربما دل على الحج وهو محمود جدا على كل حال ومن رأى انه اصاب شيأ من نوى التمر فانه ينوسفرا وقيل رويا نوى التمر تؤول بنوى فان حصل منها شيأ كان مانواه يرجى وان لم يحتو عليه فهو دليل السفر واما العنب قال دانيال من رأى انه يأكل عنبا اسود في اوانه فانه هم وغم وفي غير اوانه سقم وضعف وقيل من رأى انه يأكل عنبا اسود فانه يأكل بعدد كل حبة حصاة ذا كان في غير أوان ومن رأى انه أكل عنبا ابيض في اوانه فانه حصول نعمة وخير ومنفعة وحصول ما أمله وان

فيه يرد من قبل غائب فان خبره ينقطع ومن رأى كتابا من السماء نزل عليه كان بحسب ما يفهم منه أو وقع في ضميره ان كان خيرا فخير وان شرا فشر ورمادل الكتاب على حابس مؤانس وقد يدل الكتاب على الفرج والبر من الاسقام والكتاب المجلد اذا حمل ما فيه تدل رؤياه على الغش في الصناعة والبيع المجهول أو المرأة الطاعنة في السن وقد قال لي رجل رأيت انك حثثت الى بيتي بكتب وضعتها عندي وقلت خذها فقلت له أتتسلك أخبار مختلفة عن رجل مثلي فقال لي نعم يعني البارحة عن فلان وذكر لي رجلا من أهل العلم انه قال كذا وكذا ونص أمورا كثيرة (كاتب) هو في المنام رجل محتال فان رأى كاتبا انه اعمى فانه تذهب حيلته او عمله او دينه او يفتقر وان رأى انه اعمى وانه صار كاتبا فانه ينال تدبيرا يسيرا وحيلة على من يكابده وان رأى انه ردي الخط فانه يتوب ويترك الحيل على الناس وان رأى انسان انه كاتب دل على انه سيتهم بأمور شهر بها بأمور نفسه ويلحقه من ذلك تعب كثير ولا ينتفع منه بشيء وتدل هذه الرؤيا في المرضى على الموت وتدل في العبد على اماته وصلاحه وانه سيكون قيم البيت والكاتب ذو صناعة لطيفة مثل الاسكاف والقلم كالمثقب والابرة والمداد كالشيء الذي تخيط به من خيط وسيور وكالحجام وقلمه مشراطه ومداده دمه وكالرفام والرفاء وغيرهم ورمادل على الحراث والقلم كالسكة والمداد كالبذر وكتاب الملك رؤياهم في المنام او الانتقال الى صفتهم دليل على رفع القدر وصلاح الحال وان انتقل كتاب الملك الى التبذل أو الكتابة على الطرقات دل على انحطاط القدر وسوء الحال كما انه اذا رآهم في صفة حسنة دل ذلك على الخير وكتاب الانشاء تدل رؤياهم على العز والرفعة وقضاء الحوائج والصلة بالملوك وأرباب الدولة والعلم والفهم والعصاحة والارزاق والعوائد والازواج والاولاد والآباء والعبيد وكتاب السر تدل رؤياهم على الاخبار الواردة والزيادة والنقص والابرام وعلى الاطلاع على الاسرار الخفية والكاتب على الطرقات تدل رؤياه على الشرطي والحجام ورؤيا الكرام الكاتبين بشر وبسر في الدنيا والآخرة ويفهم له بالجملة ان كان تقيا وان كان غير ذلك فليحذر من قول الله تعالى كراما كاتبين يعلمون ما تفعلون (كتبي) هو في المنام تدل رؤياه على تفريج الهموم وحل المشكلات والاطلاع على الاخبار الغريبة وعلى تزويج العزاب وتوبة الفاسق واسلام

الكافر (كاشدى) هو في المنام رجل يعين اصحاب الخيل (كوفى) هو في المنام تدل رؤياه على الوقاية من النوازل كالادوية النافعة من النزلات ورعا دلت رؤياه على الكفاية من الشرور وعلى ما يستر الرأس من بيضة وعمامة (كداش) هو الذي يجمع الطرق والورق من الطرقات والشقوق تدل رؤياه في المنام على جمع المال من الحلال والحرام وعلى مظاهر الاسرار والمسائل عما لا يعنيه (كعكى) تدل رؤياه في المنام على الاسفار وجمع المال وعلى الشر والخصومات (كعك) هو في المنام سفر ودخوله على من لا يقدر على أكله دليل على الهم والنكد والشدة ومن كان في خير أو شر او انفصل عنه عاد اليه لان أوله كآخره (كافى) هو في المنام تدل رؤياه على الذل والابتلاء بالنساء ورعا دلت رؤياه على الهموم والاكدار والتعب (كان) من رأى في المنام انه لبس قميص كتان فانه ينال معيشة شريفة حلالا يدخر منها مالا لان الكتان ينبت الهم والهم مال والكتان نعمة (كانجى) هو في المنام رجل كثير الامراض والاسقام (كانخ) هو في المنام هم وخاصة وان أكل منه أصابه هم وان لم يأكل منه ولم يمسه فانه مال يغتر بما يسه (كدال) هو في المنام رجل يصلح الدين ويهديه الله تعالى على يديه من الضلال ويجمع بين الاحبة والاكدال رجل دال على العلم والتبصر في العواقب والتعمق في النظر ويدل على الغواص والعطاس وبائع الابار ومصلح عيون الماء وعلى النقاد الذي يبين العين المزيف من العين السليم ورعا دلت رؤياه على الناصح لم يستشيره المبين طريق الرشد من الغي والكحال صاحب اخبار (كحل) هو في المنام مال وزيادة تبصر في الصلاح ومن رأى انه أدهن كحلا في يده أصاب مالا قليلا كان او كثيرا ومن رأى رجلا صالحا كحله فهو دليل خير واذا كحله رجل سوء فليس بخير ومن رأى انه أصاب كحلا مجموعا فانه يصيب مالا ومن رأى انه اتى بكحل ليكتحل به فانه يصلح دينه فان كان ضرير البصر فهو شفاؤه ومن رأى انه اكتحل بالمد فانه يجمع بين امرأتين ومن رأى انه يكتحل بغير المد مثل زبد او رغوة فانه يطلب حراما من فرج أو دبر ومن رأى انه يكحل الصبيان بغير المد فانه يعبث بهم ومن رأى انه يكتحل فان كان ضريرا في الكحل لاصلاح البصر فانه ينتعش دينه بصلاح وان كان ضريره للزينة فانه يأتي في دينه أمرا يتزين به ومن

ملكا عادلا دينا ومن رأى انه يعصر عنبا بماهون او آنية فانه يتقرب الى امرأة يكون بقدر ذلك المعصور فيه ومن رأى انه يعصر عنبا ويضعه في دن أو زير وما اشبه ذلك فانه تحصل مال كثير من جهة ملك ومن رأى انه يعصر عنبا في معصره وهو واهله يباشرون ذلك فانه حصول منفعة من ملك حتى يعم عياله والناس يحسدونه وان لم يكن الرائي اهلا لذلك فانه يحصل له منفعة من رجل جليل القدر وقال جعفر الصادق رؤيا العنب الاسود والابيض في وقته وفي غير وقته يؤول على ثلاثة اوجه اولاد وعلم وفرائض ومال وعصيره ايضا على ثلاثة اوجه مال فيه خير وبركة وسعة وخلاص من سقط وبلاء

لقوله تعالى فيه يغاث الناس وفيه يعصرون وقيل رؤيا العنب الابيض في وقته نضارة الدنيا وحسنها وفي غير وقته مال بناله وربما كان حراما (فصل في العنب الكثير) اذا كان ابيض فمبث بالنهار واذا كان اسود فمبث بالليل واذا كان مختلطا دل على كثرة الامطار ليلا ونهارا ومن رأى حصرما وارادقطفه فانه يستعجل بطلب الرزق ولا يحصل له لما والله العارفون من طلب شيئا بغير اوانه عوقب بحرمانه ورعا دل الحصرم على المرض والهم وقيل الحصرم مال في غير اوانه في رأيه يؤول ببعد مطلوبه ولكن يرجى له القضاء ومن رأى عجم العنب فان يؤول بمال مكروه فليعتبر الرائي في ذلك بما يراه وما يقصه من رؤياه وقال ابو سعيد الواعظ العنب الابيض رزق واسع مدخور لمن اكله اذا رآه في حينه واذا رآه في غير حينه يعجل اليه خير قبل الوقت الذي يؤمله وقيل اصابة مال حرام والعنب الاسود رزق لا تؤجر لمن اكله ومن رأى عنبا اسود مدلى من كرمه في غير وقته فيؤول بالبرد الشديد والخوف ورعا كان مالا يناله الرائي ومن رأى انه يلتقط حبات العنب الاسود على باب الملك يضاف عليه الضرب بالسياط وقيل ان العنب الاسود لا يكره في المنام كما لا يكره الابيض وذلك لان الله تعالى عاد رزقا لمريم عليها السلام لقوله تعالى كلما دخل عليها زكريا المحراب وجد عندها رزقا قال يا مريم الآية فهو في وقته وغير وقته محمود وقيل ان العنب الاسود يدل على المنفعة الخفية ومن رأى انه التقط

رأى انسانا كحله فأعماه فانه يأخذ من ماله شيأ بكر وحيلة والبكر اذا اكتحلت فانها تتزوج وكذلك الارملة والكيل بالدم والرماد فسق ونكاح باطل (كال) هو فى المنام سلطان فان كال بالعدل فهو عادل وان كال ناقصا فهو جائر ومن رأى انه يكيل كيلا مستويا ويفرغ ويكيل فانه يعدل فى حكمه وينصف رعيته والكيال يدل على الحاكم فمن رأى كالا لا يكيل بالقسط دل على السلطان وصلاحه ومن رأى انه اعطى كالا أو تحول كالا فان كان يصلح للقضاء نالها أو الامارة نالها وان لم يكن أهلا لذلك فانه يكون ناصحا فى أحواله صادقا فى أقواله وحسن المعاملة متبعا للحق (كيل) هو فى المنام هداية وعلم وزوجة ورزق وهم وشكد وفاقة لقصة يوسف عليه السلام مع اخوته (كيزان) تدل رؤياه فى المنام على النسل وحب الاولاد ويدل على العلم ووعيه (كوز) هو فى المنام جارية أو خادم أو غلام والكيزان هى الجوارى والخدم المستجيبون للنكاح والوطء فمن شرب منها أفاد مالا من جهتين وان رأى انها انكسرت فهو موت الخدم والجوارى والصبيان (كرة) هى فى المنام تدل على الخاصة وعلى الدنيا التى يرفضها قوم ويطلبها آخرون وربما دلت على السفر والتنقل من مكان الى مكان وهى رجل فان كانت من أديم فانه رئيس أو عالم واللعب بالكرة تخاصم لان من لعب بها كلما أخذها ضرب بها الارض (كبر الحدادين) من رأى فى المنام انه وجد الكبر من خشب فانه ينقص من مرتبته ويذهب ملكه ان كان ملكا فان ملك كبرا فانه ينال سلطانا وولاية ان كان أهلا لذلك والا نال منسعة وخيرا والكبران كان فيه نار دل على قضاء الحوائج والارزاق وان لم يكن فيه نار فانه يدل على الهموم والانكاد وكبر الذهب والفضة يدل على الاخلاص فى التوحيد والتجرد للعبادة وكبر الزجاج يدل على المكر والخديعة وربما دل الكبر على المرأة الكثيرة الحمل السريعة الاسقاط أو الرجل الكثير الانفعال السريع النفوذ وربما دل على السجن وموضع الشرطة المعد للعقوبة ويدل على تيسير الامور اذا كان للحديد (كانون الحديد) هو فى المنام امرأة من أهل بيت ذوى بأس وقوة وان كان من صفر فمن أهل بيت أصحاب امتعة الدنيا وزينتها وان كان من خشب فمن أهل بيت أصحاب أمتعة فيهم نفاق وان كان من جص فمن أهل بيت متشبهين بالفراعنة واذا كان من طين فمن أهل بيت أصحاب دين

والتين والزيتون وكره بعض المعبرين وذكر انه يدل على الهم والحزن لقوله تعالى فى قصة آدم وحواء عليهما السلام ولا تقربا هذه الشجرة هى شجرة التين على قول بعض المفسرين وقيل ان كل تينة يأخذها صاحب الرؤيا وكلها تدل على الف درهم من مال الى عشرة الف درهم وقيل التين يدل على مال غير منقوش وذلك غير الدراهم والدنانير ومن رأى انه اكل التين يدل على الندامة وربما كان يمينا يحلفها الرائى والتين اليابس المسحى قطينا مال حلال ينتفع به وابيضه اجمل واحسن وقال آخرون غير ذلك وأما الزيتون فانه يؤول على اوجه جاء رجل الى ابن سيرين وقال له كانى ضعيف ورأيت الليلة قائلا يقول كل من لا ولا فقال له كل زيتونا وربما كان ذلك على شجره اوورقه واخذ ذلك من قوله تعالى لا شرقية ولا غربية واما الزيتونة الصفراء هم وحزن والخضراء مال وضياع والسوداء ليس بمحمودة ومن رأى أنه يأكل زيتونا فانه يؤول بالمال لاهل الصلاح وما لهم لاهل الفساد واذا كان مكسورا أو مكاسا فان فيه خلافا فمنهم من قال أنه جيد لما فيه من الزيت ومنهم من قال ليس بجيد لما فيه من الفسخ والتكاليس وربما كان الزيتون عينا يحلفها الآكل لما ورد فى ذلك كما تقدم فى التين وقيل رؤياه اذا كان مجموعا مدخرا يدل على العبادة لانه يكرر بالاعياد وقال جابر المغربى من رأى انه يأكل زيتونا مملحا بالخبز فانه يحصل له منفعة قليلة واما التفاح فهو على أوجه قال ابن سيرين من رأى تفاحا أخضر فانه يدل على ولد وان كان أحمر فمنفعته من جهة ملك وان كان أبيض فمنفعته من جهة تجارة وان كان اصفر اوحامضا فسقم وضعف وقوة ومن رأى انه قسم تفاحة نصفين فانه يدل على فرقة شريكين ومن رأى انه قطف تفاحة حمراء من شجرة وأكلها فانه يرزق بنتا وقال السكرمانى من رأى انه أعطى له تفاح حامض فانه يدل على عداوة وان كان حلوا يدل على صداقته وقال جابر المغربى رؤيا التفاح خير من

والسكاكين يدل على الدولة ويدل على العطلة والادبار ومن رأى نارا تلهب فى كانون أو تنور فان ذلك يدل على اولاد يكونون لصاحب الرؤيا والسكاكين يدل على قيم الدار فمن رأى أنه يوقد نارا على كانون من غير طعام فانه يهيج رجلا قيم اهل البيت بكلام التميمة أو الخصومة واذا كان القدر قيمة البيت فالكانون زوجها الذى يواجه الآنام ويصلى تعب الكسب وهى تتولى فى الدار علاجه مستورة مخمرة وقد يدل الكانون على الزوجة والقدر على الزواج فمهما ابدا تصرفه بكلامها وتقتضيه فى رزقها وهو يتقلى ويتقلب فى هلياتها داخلا وخارجا والكانون اذا خلا من النار دل على الهم والنكد واذا كان فى الدار فهو قضاء الحوايج والارزاق والكانون يدل على ما يطؤه الانسان من زوجة او دابة أو مجلس او منصب ورؤيا دليل على السراج والمنبر أو كرسى النفساء ويدل على نجاز الامور وتيسير العسير ورؤيا دليل على الوالد والوالدة أو الحاملة ولدها أو الحانوت الذى يتهيأ له منه ما يشتهى أو المركب الذى يستوى عليه أو الدار ان يتزلها ويرحل عنها ورؤيا دليل على الكانون على شهر كانون فى ملك كانونا اذا رآه تزوج ان كان أعزب او رحلت زوجته ان كان عليه قدر وان كان كافرا اسلم او فاسقا تاب لانه محل النار والنار تخويف وهداية وقال لى رجل رأيت كانونا فيه بعض نار وحطبا قريبا منه فقلت له الكانون معدتك والحطب طعام فاحفظ ثقل عليك البارحة قال نعم كان كذلك (كرسى) هو فى المنام رفعة من قبل السلطان أو امرأة فان كان من حديد فهو قوة وظهر وان كان من خشب فهو دون ذلك مع نفاق ومن رأى انه جالس على كرسى فانه يكون وكيلا او وصيا وان كان يصلح للسلطان تقلد سلطانا او ولاية ونال رفعة وان كان غائبا رجع الى اهله ونال مراده ومن رأى انه جالس على كرسى عليه ثياب او على سرير فانه ينال علما جليلا وخيرا حلالا وبراسريعا وعزا ورفعة والكرسى يدل لارباب المناصب على العلو والرفعة والازواج والاولاد والمساكن الجليلة والدواب والملابس ومن رأى انه أصاب كرسيا وقعد عليه اصاب سلطانا او يتزوج امرأة على قدر الكرسى وهيئته وقيل ان كانت له حامل انت بولد وقيل يموت شهيدا ومن رأى انه انكسر كرسيه فانه دليل على موته او موت امرأته أو مفارقتها أو سقوط جاهه وسلطانه

بنيل ما اعله الانسان من زراعة او تجارة وقيل ان التفاح الحلو مال حلال والحامض مال حرام والمعدود دراهم معدودة واختلف فى ذلك فمنهم من قال التفاحة تعبر بالدرهم او بعشرة دراهم او بمائة الى الف ومنهم من قال اذا ادخر كان مالا يؤول الى التلف واذا كل كان مالا يؤول الى المنفعة ومن رأى انه يقطف تفاحا فانه يصيب مالا من رجل شريف مع ثناء حسن ومن رأى أنه يقتطف تفاحا من غير شجره فانه يعهد مع احد عهدا ليس يوفى به المعهود ومن رأى أن ملكا اعطاه تفاحة فانه يرزق بارسال قاصد اليه فيه بمينه واما السكمثرى فهى على اوجه فمن رأى انه يأكل كمثرى فى وقته ولونه أخضر أو أحمر

٢٥ مى فى وطعمه حلو فانه مال حلال وان كان أصفر فسقم ومرض وان كان حامضا أو طعمه كريها فحزن وغم ومن رأى انه يأكله ويعسر عليه فانه يدل على أكل شئ من الشبهة وقال جعفر الصادق السكمثرى يتوزل على خمسة أوجه مال حلال وشئ وامرأة وحصول مراد ومنفعة ومن رأى انه يأكل كمثرى عسلى فانه يحصل له منفعة من تاجر وربما يتوزل السكمثرى فى الصيف بالمال من اى نوع كان وقال ابو سعيد الواعظ السكمثرى مال على كل حال لان اسم الصفة تجرى وربما كان رؤيا السكمثرى للمرأة حلالا ولد خصوصا ان ملكته واما العناب فهو على اوجه فى رأى انه يأكل عنابا فانه أصابة مال ونعمة بقدر ما أكل منه ورؤياه تدل على مال محمود ومن رأى انه أعطى أحدا عنابا فانه يدل على ايصاله ذلك الرجل خيرا او منفعة بقدر ما أعطاه وقال جابر المغربى من رأى انه يقتطف عنابا من شجرة فانه يدل على حصول النعمة بتعب بقدر ما اقتطف وقال ابو

والكرسي مشهور ومرتبة عاجلة لمن جلس عليه والكرسي لمن جلس عليه دال على الفوز في الآخرة على قدره وحاله وعلوه وحسنه ولا خير فيه للمريض وجلوس الحامل فوقه مؤذن بكرسي القابلة التي تعلوه عند الولادة فان كان على رأسها فوقه تاج ولدت ذكرا وان كان شبكة أو نحو سيف أو زر بلا رمح ولدت جارية ورؤيا كرسي الله تعالى الذي فوق السموات دليل لمن هو من أهل العلم على علو الدرجات والمناصب العالية خصوصا ان رآه في صفة تامة وربما كان للحامل خلاص من شدتها والأعزب زوج وللمزوج ولد ويدل على السفر لذوي الاسفار وللمريض على حمله على سرير المنايا أو دابة يركبها أو دار يسكنها أو سنة يستهل بها ويعمل بها من بعد

(كيس) هو في المنام بدن الانسان في رآه فارغا فهو دليل موت صاحب الكيس ومن رأى في وسطه كيسا فان معه علما كثيرا قد استفاده في عمره فان كان فيه دراهم صحاح فالعلم صحيح وان كانت مقصورة متقطعة فانه يحفظ العلم ويحتاج الى الدرس وقيل ان الكيس سر صاحبه فان تمكث ما فيه ظهر السر ومن رأى ان كيسه انفتق وذهب ما كان فيه فان الكيس جسمه والمال روحه فذلك يدل على موته ومن رأى في كيسه ارضة وهي دودة الخشب فذلك يدل على موته كما دلت الجن على موت سليمان عليه السلام حين قرضت عصاه حتى خروا والكيس دليل على ما يحوبه الانسان وربما دل على فؤاد صاحبه (كساء) هو في المنام كسوة وهو في الشتاء أجود من الصيف ومن رأى انه ارتدى بكساء أو التف به ولم يكن ذلك من عادته فانه يعتقر والكساء رجل رئيس وهو للتاجر والفقيه والامام بمنزلة الحرفة التي هي أمان له من الفقر وتقيه من المكاره ومن رأى بكسائه وهو فاقد أساء في معيشته وينقص فيها جاهه ومن رأى رجلا متوشحا بكساء في الصيف فانه منجمل سلف وهو مهموم لان الحر في الصيف هم (كسوة) هي في المنام تختلف باختلاف جواهرها وألوانها وأجناسها على حسب ما يذكر كل شيء من ذلك في موضعه وان رأت المرأة كسوة الرجل عليها وهو صالح لها في الدين والدنيا وان كان في كسوة الحرب كان تأويله لزوجها أو قيمها وان رأى الرجل ان عليه كسوة امرأة أصابهم وخوف شديد وخضوع وذلة ثم تزول عنه بعد ذلك

(كوة) هي في المنام اذا كانت في البيت مطلة على مكان فتأويلها ملك يصيبه صاحبها وعز ومنى

أهدى له اخوانه اترجة * فبكى وأشفق من عناق آخر ينالها

لونان باطنها اخلاف الظاهر * وأما النارنج متأويله كتأويل الاترنج وربما كان سقما أو مالا حراما لحموضته وقد كرهه بعضهم لما فيه من ذكر النار وأنشد في المعنى

ان فاتنا الورد زمانا فقد * عوضنا البستان نارنجنا

وقيل ان النارنج والاترنج والكباد جميعا محمودة والاكل منها اذا كان حلوا يدل على مال مجموع واذا كانت حامضة فهي على وجهين مرض أو حزن من سبب ولد وربما كان الاخضر منها يدل على خصب السنة وقال جعفر الصادق رؤيا النارنج تؤول على أربعة أوجه صديق وولد ومنارة ومنفعة من رجل غريب وربما دل الرمي بالاترنجة على المصاهرة وأما الخوخ قال ابن سيرين الخوخ اذا كان أصفر وكان في شيء أو انه فانه مرض وسقم وان كان في وقته يكون أيسر ومن رأى انه يأكل خوخا اخضر أو ابيض في أوانه فانه يدل على حصول خير بقدر ما أكل ومن رأى انه يقتطف خوخا من شجرة فانه يدل على حصول منفعة من تاجر وقال السكري في الخوخ اذا كان حلوا في أوانه تجارة أو مال أو منفعة وقال جعفر الصادق رؤيا الخوخ تدل على خمسة أوجه جارية وغلام ومال ومنفعة من رجل غريب ومن رأى انه كسر خوخا وأكله وكان مريضا فانه يدل على الهم والغم وان

كأن حلوا لحصول منفعة من رجل دنى بقدر ما أكل وقال أبو سعيد الواعظ من رأى أنه اقتطف خوشا من شجرة فانه يصيب مالا من رجل عراض واللوز الخلاص خوف والحلو ليل مطلوب وهو والدار في معنى واحد وأما الشمش فمن رأى أنه أصاب منه شيأ أو أكله في وقته وكان حلوا فانه يصيب بعدد كل واحدة دينارا وان كان حامضا فحزن وخصومة وربما يؤول الشمش بالجارية أو بمال ذى منفعة وان كان في غير أوانه فسقم ومرض ونحمة وان كان حلوا أصابه مال من دنى الأصل وان كان مرا فحزن وقال أبو سعيد الواعظ من رأى أنه أكل مشمشا أخضر فانه يؤول بالصدقة وان كان مريضا يبرأ ومن رأى أنه يأكل مشمشا أصفر فانه يؤول ان صاحب الرؤيا ينفق مالا في مرض ومن رأى

أنه يأكل مشمشا من شجرة فانه يصاحب رجلا فاسد الدين كثير الدنانير يأكل من ماله ومن رأى ان ملكا يلتقط مشمشا من شجر التفاح فانه يجمع من رعيته مالا غير محمود وأما السفر جل فتأويله على وجوه سفر بعيد بتعب وحزن وربما دل على شرف وخير ومنفعة وثناء حسن وقيل ولد وربما كان مرضا فاما ما يستدل به على السفر لان آدم عليه السلام أتاه جبريل عليه السلام بسفرجل وكان في الجنة فحصل ما حصل واما ما يستدل به على شرف وخير لانه اذا جاب من أرضه الى غيرها فيكون عزيزا لوجود الاعشاب الاشراف والاكابر واما ما يستدل به على الولدان آدم عليه السلام حين هبط الى الارض أكل من ذلك السفرجل فحصل منه المنى وكان سبب التناسل والتوالد واما ما يستدل به على السقم فان لونه اصفر وقال الكرماني رؤيا السفرجل تؤول بالمرض خصوصا ان كان في غير أوانه فكلما كان لونه اصفر فرضه اصعب وان كان اخضر يكون مرضه أسهل وقيل من رأى انه أتحف بسفرجل فان كان مريضا يموت وان كان معافى لا بد له من السفر ويكون طويلا في سفره لاشتقاق الاسم وقال بعضهم الصادق من رأى السفرجل في وقته ولونه أصفر فانه يدل على المرض وقال أبو سعيد الواعظ رؤيا السفرجل تدل على قبض الخاطر لما فيه من القبض وربما تأتي بشيء مما أنشده في المعنى

اهدى اليه سفرجلا فتطيرا ✻ منه فظل نهاره متفكرا خاف الفراق لان أول اسمه ✻ سفر وحق له أن تتطيرا

وقيل رؤيا السفرجل في الجملة على أي وجه كان محمود لان تفسيرا سمه بالفارسية برده مناه ودورويا السفرجل للتاجر ربح ولاولى الزيادة ولاتي واما العيرة فانها كلها يدل على مال ومنفعة من قبل الاعاجم واما النبق فهو على أي وجه كان مال حاصر وليس له شيء من الثمار يعدله خصوصا اذا كان ذكا طيب الطعم وقال أبو سعيد الواعظ النبق رزق من قبل العراق وهو مال غير ناقص ورؤيته مكروهة من يابسه وليس بضر صفرة لونه لشرف شجره ومن رأى انه اتخذ نبقا حسن دينه وعلى امره واما النبق فهو واحد تدل على البقاء

يناله وان كان مكروبا فرج عنه وان كان مريضا شفي وان كان أعزب تزوج ما مرأة وان رأته امرأة تزوجت والكوة اذا رؤيت في البيت الذي ليس له كوة فانها للسلطان ولامة والتاجر تجارة (كمر) هو في المنام تدل رؤياه على الزوجة ذات الجهاز أو الاولاد وهو لذوي الخدم خدمة ولغيرهم زينة ومال على قدر قيمته (كبة من الغزل) هي في المنام لارباب المعاش دليل على العافية والرزق وربما دلت على الاجير الخادم والغلام والعمر الطويل (كتبان) هو في المنام رزق وولد زوجة أو غلام شاطر أو دابة أو سفر أو غريم لازم وربما دل على الضيق والنكد وربما دل على المكاري أو السابق للصبيان فان وضعه في غير شكله كان دليلا على الزنا أو ترك الصلاة أو يعرض من دل الاصابع عليه ورؤيا الكتبان في اصبع الميت دليل على انه في النار لقوله تعالى وهم منها مع من حديد (كلبتان) تدل رؤياهما في المنام على الواسطة الجيدة وتدل على تفريج الهم والنكد والسلامة من الاخطار وتدل على الزوجتين أو الوالدين أو الحبيبين والكلبتان رجل ذو بأس وقوة يجري في عمل السلطان يستخرج من السلطان ما لا يفرقه بين الناس وقيل هو من أعوان السلطان (كلب) هو في المنام رجل سفيه يجتري على المعاصي فاذا نبح فهو سفيه شنيع طبع ومن رأى كلبا عضه أو خدشه نال ضررا من عدوه بقدر الالم وربما مرض ومن رأى كلبا مزق ثيابه فان سفيها يفتنه وان لم يسمع نبحه فانه عدو يترك عداوته بشيء يسير والكلبة امرأة دنيئة من قوم سوء معاندين وجرو الكلب ولد محبوب فان كان أبيض فهو مومن وان كان أسود فانه يسود أهل بيته وقيل جرو الكلب لقيط رجل سفيه يربيه والكلب الكلب رجل سميه وكلب الراعي فائدة تصير اليه من ملك والكلب الاهلي عدو ظالم والكلب السارق من رآه صلح للسلطان ولي سلطانا وصار اليه فضل يستغني به عن غيره والسلوقي رجل ظهر بنصره على الاعداء لكنه دنى بلا مروءة والكلب الصيني من رآه فانه يخالط قوما من العجم ليس هم من أهل الاسلام ومن رأى انه أخذ كلبا فانه يصاحب رجلا من الخدم ويحبه بأشد ما يكون وان رأى انه عضه كلب فانه ينال مصيبة وأذى وشدة من جهة صديق أو خادم وان رأى انه يصيد بالكلاب فانه ينال أمنيته ويبلغ شهوته وان رأى انه يقتل الكلاب فانه يظفر بعدوه واذا رأى الانسان أن

مال بسهولة وقال الكرماني من رأى انه لؤلؤا كثيرا في قشره فانه يدل على خصومة مع احد وقال ابن سيرين اللوز يدل على النفقة والرزق وخصومة ومشقة وربما كان يدل على العلم اذا كان قشرا وقال جعفر الصادق رؤيا اللوز تدل على وجهين مال تخلص وشفاء وراحة وقال أبو سعيد الواعظ رؤيا اللوز تدل على مال من قبل غريب فالحلو منه حلال والمر منه حرام وربما كان مرا ومن رأى انه ينثر عليه قشر اللوز فانه ينال كسرة واما البندق قال ابن سيرين قلب البندق مال ومنفعة ومن رأى انه بندقا في حمل فانه يؤول بالخصومة

وقال الكرماني من رأى قلب بندق معفنا أو مرا فانه يدل على سماع شتم من رجل بخيل وقال جابر المغربي من رأى انه يأكل قلب البندق وهو حار رطيب فانه يدل على حصول مال حلال بقدر ما أكل فان كان مرا أو معفنا فانه مال حرام وقال أبو سعيد الواعظ من رأى انه يأكل بندقا فانه يصيب مالا من رجل مومس واما الفستق قال ابن سيرين قلب الفستق يدل على المال والنعمة ومن رأى انه أخذ قلب الفستق او اعطى له احدا فانه يدل على حصول النعمة والمال بقدر ما أكل وقال الكرماني من رأى انه وجد فستقا أو اعطى له احد فانه يدل على حصول خير ومنفعة من رجل بخيل وان كان مرا أو زنخا فانه يحصل له شفاء من رجل بخيل وقال جابر المغربي من رأى ان أحدا أعطى له فستقا وأكله فانه يدل على حصول مال بقدر ما أكل فان كان مرا فانه يدل على حصول مال حرام من ذلك الرجل وقال أبو سعيد الواعظ الفستق مال هنيء وكسبه تحصيل مال وهو محمود من حيث الجملة واما الجوز فمال لا يحصل الا بالتعب وقلب الجوز مال يحصل بالسهولة ومن رأى ان بيده جوزا وهو يتفحص به فانه يدل على الخصومة وان كان قلب الجوز معفنا فمال حرام ومن رأى انه جوز كثيرا فانه يدل على الخصومة وقال أبو سعيد الواعظ من رأى انه التقط جوزا من بستان فانه ينال مالا من جهة امرأة وقشر الجوز مختلف فيه فمنهم من قال ليس بمحمود ومنهم من قال غير ذلك وربما كان اعتبار رجل بخيل واما الجوز الهندي وهو النارجيل فقد اختلفوا فيه فمنهم من قال مال من جهة منجم وربما كان الرائي متبعا للمنجم في كلامه وان أكله فانه يصدق كلام منجم وربما دل رؤيا الجوز الهندي على رجل مجسم او جارية هندية واما جوز العايب فانه يدل صلاح دينه وقوة صيل علم الشرع وان لم يأكل منه ولم يعط لاحد منه شيأ فانه لا ينتفع من علمه ولا غيره واما الليمون قال ابن سيرين من رأى الليمون سواء كان في وقته او في غير وقته فانه يدل على المرض لصفرة لونه وان كان أخضر يدل على الحزن وان لم يكن يأكل منه يكون لاهل بيته واما الرمان فهو على اوجه قال دانيال الرماني في

كلاب الصيد خارجة الى الصيد فانها خير لجميع الناس ويدل على فعل يفعله الانسان وحركة وان رآها راجعة من الصيد فانها تدل على ذهاب الفزع وعلى بطالة وان رآها داخلة الى المدينة فانها تدل على بطالة والكلاب التي تحفظ المنزل تدل على حفظ امرأة الرجل ومتاعه واذا رآها عليلة فانها تدل على مرض وخسران وذهاب المتاع وان رآها كابة أو نباحة فانها تدل على مضرة تكون من أناس سوء وعلى خديعة منهم والكلب يدل على الحي بسبب الكوكب الذي يسمى الكلب وهو الشعرى اليمانية التي هي دلة الحيات وكل أجناس الكلاب تدل على قوم أذلة والكلاب التي تخذ للعب والمهارشة تدل على عيش مع فرج ولذة واذا عرض لها في المنام عارض ردي دلت على حزن وذهاب لذة العيش والكلبة المأنية تدل على عمل لا يتم ورجاء كاذب ومن رأى انه تولد كلبا فان الله تعالى قد علمه علما عظيما فيطرد ذلك العلم فسلبه الله اياه والكلاب تعبر بثلاثة الشرطة والكلب عدو ضعيف والكلب رجل شحيح ومن رأى انه ينبح عليه كلب فانه يسمع من انسان قليل المروءة كلاما يكرهه ومن رأى انه يأكل لحم كلب فانه يظفر بعدوه ويصيب من ماله والكلب يدل على الخادم ويدل على ذي البدعة وشرب لبن الكلب خوف ومن توسد كلبا فالكلب حينئذ صديق يستنصر به ويستظهره والكلب فلام أو نساء على الابواب وربما دل على الدناءة والمهانة ولذا في النفس والمكانة مع كثرة رداءه وحفظه لصاحبه وذبه عن ماله وعياله وربما دل الكلب على الانكلاب على الدنيا مع عدم الادخار وتدل جميع الكلاب على اهل الدنيا وكلب الصيد عز ورفعة ورزق وكلب الماشية جار صالح غيور على الاهل والجار وربما دل اتخاذ الكلب أو مصادقته على الزيغ والغرم في المال وابطال العمل وصحبة الكلب تدل على الاختفاء لعصمة أهل الكهف والكلبة امرأة محافظة للزوج كثيرة النسل وربما دل على الكفر والاياس من رحمة الله تعالى والتكذيب ورؤيا كلب الكهف يدل على الخوف والهرج أو الهرب ورؤياه في البلد دليل على تجديد ولاية (كفر) هو في المنام صديق ومن رأى شيخا كافرا فانه عدو له قديم العداوة ظاهر البغضاء ومن رأى جارية كافرة فانه ينال شرورا مع خفاء ومن رأى انه كافر وقد أسلم فسل لا يأكل منه فانه كافر لنعم الله تعالى ومن رأى

الاصل مال ولكن على قدر فطنة الرائي فمحمود اذا كان في وقته فان كان في غير وقته فغير محمود وقال ابن سيرين الزمان الحلو يؤول بامرأة ذات مال وربما كانت الرمانة الحلوة الف درهم والحامضة حزنا وقال جابر المغربي الحلو اذا اكله انسان في وقته حصول الف دينار واقل ما يكون خمسين دينارا وان رأى أنه أكل رمانا في ايام الشتاء او قلم شيئا منه وأكله فانه يؤول بالضرب وفي الجملة الزمان الحامض سواء كان في وقته أو في غير وقته فانه ليس بمحمود وأما اللذاذ فان الامر فيه متوسط وعدد حب الزمان اذا التقطه ليس بمحمود سواء كان في وقته أو في غير وقته ومن رأى انه أكل رمانا حلوا بقشره واوراقه فانه ينتفع من ماله وقال جعفر الصادق الزمان يؤول على ثلاثة أوجه مال مجموع وامرأة صالحة ومدينة معمورة وقال اسمعيل الأشعث الرمانة الواحدة للملك تؤول بمدينة واحدة وللرئيس بقرية واحدة وللتاجر بعشرة آلاف درهم وللسوقي ألف درهم وللفقراء من درهم الى عشرة وأما الرمانة كورت عامرة فهو عقد على امرأة من ملكها وربما كانت مالا مجموعا او ولدا يصيبه او خيرا من قبل ولد او امرأة

١٩٧

رأى انه تزوج كافرا فان اعتقاده يوافق اعتقاد ذلك الجنس من الكفار وكثرة الكفار كثرة العيال ومن رأى انه كافر لم يمت من كفره فانه يموت قتيلا الا ان يكون زراعا فانه يزرع بذره ويغطيه في الارض لان الزراع يسمى كافرا (كفر) هو في المنام غنى والكفر مرض لا يخبو منه صاحبه ولا ينفعه دواء والكفر الظلم ومن رأى أنه فسد دينه سفه وآذى الناس كما أنه لو رأى أنه سفه فسد دينه ومن رأى أنه قد ضل فانه يخطئ خطأ كما لو رأى أنه اخطأ أضل ضلالا ومن رأى ان دينه فسد عند الملأ من الناس شهد بالزور وعند الأكثر قيل الكفر جحود الحق قال تعالى قتل الانسان ما أكفره أي ما أجحده والكفر بجحود نعمة المنعم أو محبته وربما دل الكفر على عافية المرضى بعد اشرافهم على الموت وربما دل الكفر على الفتنة في الدين وقتل النفس (كافور) هو في المنام حسن ثناء مع بهاء والكافور يدل على صدقة السر والحمل بالاولاد وادرار مع الميت أو الحي كان دليلا على الاعمال الصالحة وانه يحشر مع الابرار (كتمان الاسرار) ربما دل في المنام على كتمان العلم مع أهله وربما دل كتم الاسرار على طيب الاصل (كد) هو في المنام راحة في رأي انه يكد فانه يستريح والكد دال على الاحتيال على التولية وأكل أموال الناس بالباطل هذا اذا كان الرائي فقيرا وان كان فقيرا دل على التقتير والتعفف ووجود الراحة وربما دل الكد على الوقوع في المحذور (كر) هو في المنام عكس الفرار كان الانسان في المنام على عدوه بعد فراره منه فذلك نصرته عليه أو وسواسه وخواطره التي يقبل فيها ويدبر وربما دل ذلك على الندم والتوبة والمراجعة الى الخير (كل اللسان) في المنام عن مدح أو ذم فان كان في محاكمة قصرت حجته وقهر في محاكمته والاحاد فقيرا كلا على الناس أو صار من أهل الكلالة ليس له ولد (كى) هو في المنام اذا كان في الجبهة أو الجنب دليل على منع الزكاة وربما كان الكي نازلة من السلطان أو فرقة لمن يعز عليه وان كوى بذهب أو فضة دل على بخله أو منع حق الله تعالى منهما وان كوى بحديدة فهو دال على الذنوب والمعاصي وان رأى ان به أثر كي عتيق أو حديد فانه يصيب دنيا من كنز ومن رأى انه يكوى بالنار انسانا كيا موجعا فانه يبلغ المكوى بكلام سوء أو رأمن من سلطان فان كان الكي مستديرا فوثبات من أمر السلطان ومن رأى

ومن رأى انه ملك رمانة او أكل منها فانه يقبض جارية وان كان يخدم ملكا فانه يصيبه مال وان كان من أهل النعيمة ضربه ونكل به وقيل من رأى انه فتح رمانة فانه يدخل بلدا لم يكن دخله قط فيعتبر الرائي ان كانت حامضة فيحصل من دخوله ذلك البلد نكد وحزن وقال ابو سعيد الواعظ الرمانة تدل على الزينة للمرأة وللرجل على الولد ولمن يقتضي منصبا على الولاية وللتولي على نفوذ الامر وللتاجر على مال مجموع وللدهقان على قرية منيعة نافعة وقيل من رأى انه أصاب رمانة فان كان حبها أحمر وهي مستوية حلوة ألف دينار حلال وان كانت حامضة يكون المال حراما وان كان حبها حلوا أو بعض

اصاب ألف درهم وقيل من أكل الرمان الحلو اصاب مالا وهو صحيح الجسم وان كان حامضا اصاب مالا وهو مريض ومن رأى انه باع رمانا فانه رجل يختار الدنيا على الآخرة ومصر ماء الرمان وشربه نفقة الرجل على اهله ونفسه واهل بيته وحب الرمان الذي يطبخ فانه رزق على كل حال وأما القسطل فانه يحصل من رجل بخيل ربما كان لي أكله حصول مال بتعب ومشقة ورؤيا القسطل يؤول على وجوه من مال من بلاد الفرنج او بلاد الروم واما البلوط فانه امر يكره فمن رأى انه يأكل بلوطا فانه يصاب بامر مكروه وربما دلت رؤيا اكل البلوط على الحزن والوقوع في بلية واما الصنوبر فانه مال لي كل حال يصيبه من رجل كريم جواد لان اكله اطعمه والمقل فانه مال بخس لا ينتفع صاحبه به وانما هو شبيه واما المرزنجوش فانه يدل على المال والاصلاح بالدين فمن رأى انه يأكل مورا في وقته فانه يرتج بامر أو حسنه غريبة ويحصل له منها خير ومنفعة واما الخروب فانه مال بمشقة ومن رأى انه يقطف خروبا فانه يحصل مالا يكسبه ومن رأى أنه يأكل خروبا وهو مريض لا خير فيه فانه خراب بيته وطول مرضه وربما يخاف عليه الموت ومال السكر مالي مر

To: www.al-mostafa.com

انه كوى عرق من عروقه أو ركبته فانه يولد له جارية أو يتزوج امرأة أو ترمى امرأته برجل شرب
ومن رأى ان فى صدره كيس يلى ولاية على الناس سنتين والسكى يدل على الولادة والسكى كلام
موضع (كبوعلى الوجه) هو فى المنام الضلال عن الهدى قال تعالى ومن جاء بالسيئة فكبت
وجوههم فى النار (كظم الغيظ) هو فى المنام يدل على الثناء الجميل والخير والاحسان
لاهله ولغير اهله قال تعالى والكاظمين الغيظ والعافين عن الناس والله يحب المحسنين (كثرة
العدد) من رأى فى المنام ازدحام كثيرا والدور فانه يكثر جنوده وتعظم مرتبته وسلطانه ويرتفع
اسمه وان كان تاجرا كثر معاملوه وان كان داعيا كثر مستجيبوه (كعالة) من تكفل فى المنام
بأدمى فانه يدل على الرزق والانتصار على أعداء الله تعالى والكعالة تدل على الثبات فى الامر
سواء فى ذلك الكافل والمكفول وقيل من تكفل انسانا أساء اليه ومن رأى أن انسانا تكفل
به فانه يرزق رزقا جميلا وان رأى انه تكفل صبيا فانه ينصح عدوا (كفارة) هى فى المنام تدل
على قضاء الدين من صوم أو حج أو عتق أو صدقة أو مال يتعلق بالذمة وربما دل ذلك على المغرم لما
فيها من الاطعام والكسوة (كنس) هو فى المنام دليل خير لمن أعماله وسخة ولأهل الحرفة ومن
كنس بيت غيره نال من ماله والكنس للاغنياء فقر ونقص فى أموالهم (كناسة) هى فى المنام
دليل خير لمن يعمل الاعمال الوسخة الدنيئة وتدل فى الفقراء على يسارهم وكثرة مالهم ومتاعهم
وفى الاغنياء على رياستهم وكثرة مالهم ومتاعهم وكرامة يكرمون بها من العامة (كنيسة) هى
عند أهلها فى المنام دالة على العلم والعمل والزهد والخشية والبكاء وربما دلت على الهم والنكد
والكذب والبهتان والقذف وربما دلت الكنيسة على البدعة ودار الظلم واللهو والاجتماع
واللعب والالفة على الخمر والنجاسات وعلى الزوجة والامة وتدل على الحاكم بالجور فمن دخل الى
كنيسة فى المنام من العزاب تزوج أو رزق ولدا أو ضل من بعد هداه وخصوصا ان سجد للتماثيل
أو قبلها أو شاركهم فى دينهم أو كان فى وسطه زنار وان كان فيها ذاكرا لله تعالى منكرا لافعالهم فانه
يأمر بالمعروف وينهى عن المنكر كل انسان على قدر نيته ورتبته وربما دلت الكنيسة على مأوى
الشياطين كالمزبلة والحمام وجدة الكنيسة وارتفاعها دليل على الضعف فى الدين وخذلان

ومن رأى فاكهة فى غير أوانها وأكل منها فانه يدل على نقصان ماله واذا كان فى الرؤيا ما يحمد لا يضره ذلك ومن رأى ثمارا رطبة فانها تؤول بالدين وزيادة المال وقيل رؤيا الثمار الصغار تؤول بالاسقام الا السفرجل والنبق والاترج والبسر والموز والنارنج الحلو والثمار الحامضة أو ما لم ينته أو من يكون طعمها كريها فيؤول على وجهين سوء وسقم ومرض وربما كان غما وخصومة ومن رأى انه يأكل ثمار الصيف فى الشتاء فانه يدل على السقم ومن رأى انه يبيع الثمار الحلوة فانه يدل على خير ومنفعة ويحب أولاده وأهله ويشتغل بخدمة الاكابر ومن رأى بخلاف ذلك فتعبيره ضده (فصل فى رؤيا الرياحين وأنواعها من الشم والازهار) أما الريحان الاخضر ويعرف بالاترنجى اذا كان لونه وريحه طيبا فانه يدل على الولد وقلعه من الارض بكاء وحزن وقال جعفر الصادق رؤيا الريحان تؤول على سبعة أوجه امرأة أو جارية أو صديق وولد وكلام حسن ومجلس علم وصنعة حسنة ومن رأى فى بستانه أو فى داره ريحانا فانه يحصل له منفعة على ما ذكروان فى ذلك ما يزينه او يشينه فهو عائد على ما ذكر وقال جابر المغربى ان رأى انه يبيع ريحانا فى وقته فهو محمود وفى غير وقته ليس بمحمود ومن رأى ريحانا فى وقته فانه يدل على مصاحبة رجل اصيل جوهرى صاحب كلام حسن ومن رأى انه يقلع ريحانا فانه يفارق من رجل اصيل واما الريحان الجامى قال ابن سيرين من رأى طيبا ولونه حسنا وريحه طيبا فانه يدل على العز والشرف وان رآه ذابلا فانه يدل على السقم وقال السكرمانى الريحان الجامى يدل على الولد وقلعه يدل على البكاء والحزن وقال جعفر الصادق رؤيا الريحان الجامى تؤول على ستة أوجه عز وشرف وولد وصديق وكلام حسن ومجلس علم ومعرفة وذكر

المسلمين

بجبل وقيل رؤ يا الرياحين رآها في موضع لباتها دون ان تكون مقلوعة قيل بالولد لقول بعض العرب ولدك ثمر بساتك وان رآها مقلوعة فقد وضعت في داره أو اماسه فانه هم وحزن وبكاء وربما كانت الرياحة امرأة فمن ملكها فانه يتزوج بامرأة ولكن تقع الفرقة بينهما عاجلا وقال بعض المعبرين الدليل على ان الرياحة امرأة قول الشاعر

ان النساء شياطين خلقن لنا ✽ نعوذ بالله من كيد الشياطين ✽

فأجبته ان النساء رياحين خلقن لكم ✽ وكلكم يشتهي شم الرياحين

واما السوسن فان رآه في وقته نابتا فانه يدل على حصول الظفر والولد ومن رأى انه مقلوع فانه يدل على الحزن كما اذا رأت امرأة انها قطعت سوسنا وتأولته زوجها فانه يطلقها ومن رأى أنه أعطى سوسنة لاحد من اقاربه فانه يدل على بعد وقال الكرماني من رأى أنه أعطى باقة سوسنة فانه يدل على جارية سيئة الخلق قبيحة المنظر ومن رأى السوسن في غير وقته فانه غير محمود وقيل من رأى سوسنة أو أعطيها فانه يصيب سوسة ومن رأى السوسن والرياحين والحبوب مقطعة حول سريره أو يرى له فاهم الباكون حول نعشه ان كان مريضا وان لم يكن مريضا فهم وحزن وقال أبو سعيد الواعظ السوسن يدل على وجهين لاهل الصلاح ثناء حسن ولاهل الفساد سواء حملا على ظاهر اسمه لان شطره الاول سوء وأنشدوا في المعنى

سوسنة أعطيتها الى وما
كنت باعطائي لها محسنه
أوخلتها سوء وناهيك ما
يبقى من الاسم فسوسنه

وأما النيلوفر من رآه نابتا فانه يدل على حصول منفعه من امرأة أو جارية أو يحصل له ولد واذا رآه مقطوفا فانه غم وحزن قال الكرماني في اذارات امرأة انها قطفت نيلوفرا واعطت زوجها فانه يطلقها ومن رأى انه اعطى نيلوفرا لاحد اقاربه فانه يدل على عتقه وعرق النيلوفر يدل على جارية سيئة الخلق وأما الشام فسرور من جهة امرأة أو ولد أو ولاية أو تجارة وقال بعض المعبرين من رأى بيده شاما أو اكل منه فربما يؤول عليه من اشتقاق الاسم وأما البنفسج في رآه نابتا في وقته ذلك حصول منفعة من قبل امرأة او جارية او برزق ولد ومن رآه مقطوفا فانه يدل على الحزن قال الكرماني اذا رأت امرأة انها قطعت بنفسجا من مرة واعطته لزوجها فانه يدل على طلاقه اياها ومن رأى بنفسجا وأعطاه لغلامه فانه يدل على اباقه ومن رأى انه اعطى له باقة بنفسج فانه يدل على الفرقة وقال جابر المغربي عرق البنفسج يدل على جارية سيئة الخلق وقال ابو سعيد الواعظ البنفسج جارية تقبيلها وأما الآس فانه يؤول برجل عظيم طويل العمر ذي طبع لطيف وجمال وكمال وعقل من أهل بيت شريف وهو يدل لصاحبه اذا تزوج امرأة جميلة

المسلمين ومن رأى الكنيسة قد هدمت أو احترقت ونزلت بها آفة كان دليلا على ارتفاع ظلة الايمان وخذلان أهل الشرك والنفاق والكنيسة دالة على من يقوم بوظائفها من النصارى أو ما يقوم بهامن وقف أو مرتب فان رأى الكنيسة عادت بيعة أو ان البيعة عادت كنيسة حدث في أهل الذمة حادث بحسب ارغامهم ومن رأى انه في كنيسة اليهود فان دينه دينهم وان رأى ان منزله كنيسة فان قوله يضارع قولهم ويجعل داره مجتمع أهل الاهواء والبدع والمعاصي وربما غضب عليه رئيسه والكنيسة تدل على المقبرة وعلى دار الزانية وعلى حانوت الخمر وعلى دار الكفر والبدع وعلى دار المعازف والزمور والغناء وعلى دار النواح والسواد والعويل وعلى جهنم دار من عصى ربه وعلى السجن فمن رأى نفسه في كنيسة فان كان فيها ذاكرا لله تعالى اوتاركا أو مصليا الى الكعبة فانه يدخل جماعة لزيارة الموتى أو الصلاة على جنازة وان رأى فيها مبتلى فهو في النار محبوس مع أهل العصيان وان دخلها وهو يصلي بصلاتهم ويعمل مثل أعمالهم فان كان رجلا فانه يخالط قوما على كفر أو بدعة أو زنا أو خمر او على معصية كبيرة وان كانت امرأة حضرت في محرس فيه مزفاف وطبول لخالطتهم أو في جنازة فيها شق الجيوب ولبس السواد والنواح والعويل فشاركت معهم في ذلك (كاهن) هو في المنام يدل على الايمان والتخلي عن الدنيا والشبهات وعلى الامام الذي يقتدى به لعلمه أو الحكيم الذي لا يعدل احد عن رأيه وطبه والكاهن رجل صاحب اباطيل وغرور لا ينظر الى نفسه ومن رأى انه قد صار كاهنا او انه يصل الى مرتبة الكهنة من العامة فان ذلك دليل شر لجميع الناس ودليل رفعة وشهرة ومن رأى انه يتكلم بكلام الكهنة والمنجمين ونحوهم أو يكلمهم بكلامهم فان ذلك أباطيل الدنيا وغرورها وتصديق ذلك في المنام واليقظة جهل في الدين (كنيسة النصارى) في المنام ولد فمن رأى ان على وسطه كنيسة أو كون وزعار ينصر دين الله تعالى وان رأى الكنيسة مع لباس جديد فانه يرزق ولدا بارا وان رآه انقطع فان ولده يموت هذا اذا رأى الكنيسة فوق الثياب وان رآه تحت الثياب فانه يدل على فساد الدين والدنيا (كنبل) من رأى في المنام انه كنبل دلت رؤياه في الاشرار على رباطهم وحبسهم لان الاكبال للربط الرجلين وأما في سائر المنام فانها تدل على غربة أو سفر لان

الاكل يدل للشيخ (كاف) هي في المنام تدل على الزوجة التي تدخل مع غلام الى حمام ويدل على العمة لانها طاهرة (كاس) هو في المنام من جوهر النساء من رأى انه اعطى كاسا فان تأويل ذلك زادق بطن امه فان كان في انا مجهول فلطفل مهين ومن رأى الرجل مجازا رأى الكاس الكبير وبقي الماء فهو موت المرأة وبقاء الولد الذي في بطنها وان ذهب الماء وبقي الكاس فهو موت الولد وسلامة الام وقد يدل الكاس على موت الساقي ومن رأى انه اعطى كاسا وهو مريض فشرب ما فيه من خمر او ماء او سمن دل او عسل او سبرقان كان ذلك يدل على فراغ العياة (كنز) هو في المنام علم فمن رأى انه تحت كنزا فانه يصيب علما ان كان طالب علم وان كان تاجرا فانه يرزق تجارة وارفاقا وسخاء وان كان صاحب سلطان فانه ينال ولاية وعهدا وهكذا كل صانع في صنعته والكنوز اهمال تنالها الانسان في بلاد كثيرة ومن رأى انه وجد كنزا فيه مال يسير فانه يشد بسيرة تعرض له وان كان فيه مال كثير فانه يدل على هم وحزن وقد يدل مرارا كثيرة على موت صاحب الرؤيا ومن رأى في منامه كنزا استغنى وقضى عليه حاكم وان رأى انه اصاب مالا عظيما خرج من الدنيا شهيدا وان رأى الملك انه احتوى على كنوز وهو مسرور بها شديد الفرح دل على زوال ملكه وبذل الكنز في تسهيل الامور لان ما فيه لا يحتاج الى الكد غالبا وربما دل الكنز على الميراث او الهم والتنكد وربما كان الكنز نبارا لمعدن بكر ان يروم الزواج وربما دل الكنز على ما يكثره الانسان ويمنع منه الزكاة والكنز تجر رابح وربما دل الكنز على الصراف او الجوهري وربما دل على وجود الضائع والمفقود بعد النسيان وان وجد كنزا وفيما يمنع من التوصل اليه دل على الرجل الشحيح المتمول المانع للزكاة وان كان طالبا كان بخيلا بعلمه وان كان متوليا كان غير عادل في رعيته وان كان الرائي امرأة دل على صيانتها وحسن تدبيرها ان لم يكن عليها مانع دل على تبذيرها لمالها وتبديده صونا وكان ذلك صالحا في حق من سواها وان وجد الملك كنزا فيه دنانير والناس يأخذون منه فانه يغلب عليه عسكره واسفالهم فلا آخر ورثيهم خصوصا ان كان على الدنانير اسم غريب والكنز يدل على الولد النجيب وعلى المال (كمن) هو في المنام سن

يؤول على رجل دنيء الهمة ناقض العهد لا وفاء له وقال اسمعيل الاشمت الورد يدل على ورود كتاب للمورة من غائب له وقال جعفر الصادق الورد يؤول على ستة أوجه ولد جميل وصديق ورجل دنيء الهمة لا وفاء له وجارية وغلام حسن وللمرأة زوج حسن وكتاب غائب وقال ابو سعيد الواعظ الورد مال وشرف وقيل امرأة تقارفها وولد يموت أو بكارة تتلف أو فرح يتبدل ولذلك قيل لهم كلاس ولا تشكروا كالورد فان الآس لا يتغير بتغير الاحوال والورد يتغير سريعا ومن رأى في رأسه وردا أو ريحانا فانه يتزوج امرأة ولكن تقع الفرقة بينهما سريعا فان رأته امرأة فهو زوج لها بهذه الصفات وقطف الورد سرور والتقاط الورد الابيض من بستانه دليل تقبيل امرأة عفيفة فان كان الورد أحمر فان امرأته تحب اللهو والطرب وان كان اصفر فان امرأته مسقامة والتقاط زر الورد دليل على اسقاط ولد وأما التمرين فمن رآه على شجرة في وقته فانه محصول خير ومنفعة وقيل هو ولد واذا رآه مقطوفا فانه هم وحزن ومن رأى انه اعطى باقة نمرين فانه يدل على وقوع كلام بينهما ومن رأى نمرين بيده

فانه يؤول على المقال ما لها من الدنيا وان لم يكن له مال فانه يدل على فرقة امرأته أو صديقه وأما الياسمين قال ابو سليمان الواعظ حكي ان رجلا أتى الحسن البصري فقال رأيت كأن الملائكة نزلت من السماء تلتقط الياسمين من البصرة فاسترجع الحسن وقال ذهب علماء البصرة وقد اختلف فيه اذا رآه الانسان في المنام فمنهم من قال يدل على السرور والفرح ومنهم من قال انه يدل على الحزن والهم لان أول اسمه ياس وقال ابن سيرين من رأى ياسمينا على شجرة في وقته فانه يدل على حصول ولد وان رآه مقطوعا من شجرته فانه يدل على الهم والغم ومن رأى انه اعطى باقة ياسمين فانه يدل على وقوع كلام بينهما وقال اسمعيل الاشعث ولا بأس برؤيا الياسمين مالم تكن الصفرة عليه وقال ابن سيرين ورؤيا الرياحين والمشمومات جملة اذا كانت متفرقة فيحتاج الى اعتبارها اذا كانت قليلة فانه سريع وان كانت كثيرة فانها هم بطيء وأما المنثور فهو على ثلاثة اوجه اما رؤيا الاصفر منه يدل على تغير اللون وأما الاحمر والاصفر فلا بأس برؤيتهما وأما البان فانه يدل على الثناء الحسن ٢٠٤ قال بعض المعبرين من كان

للصورة ورعما دل ذلك على الاختفاء بالاعمال أو على زواج الاعزب بغير مناسب ومن رأى انه يلبس كفنا فانه مال الى الزنا فان لم يتم لبسه فانه يدعى الى ذلك الزنا ولا يعيب فان رأى انه ملفوف في الكفن كما تلف الموتى فهو موته فان لم يخط رأسه ورجله فهو فساد دينه وكلما كان الكفن على الميت أقل فهو قرب الى التوبة وما كان أكثر فانه من التوبة أبعد (كرب) من رأى في المنام أنه مكروب فقد أذنب ذنبا وهو نادم عليه ومن رأى ان كربه قد ذهب وفرج عنه فانه يتوب من ذنبه (كرنب) هو في المنام رجل ضخم فظ غليظ يدوي فمن رأى بيده طاقة كرنب فانه في طلب شيء لا يدركه دون أن يكون فظا غليظا والكرنب ردي جدا يسم الناس خصوصا السوقة ومعالجي الكروم والكرنب كرب (كراث) هو في المنام رزق من رجل أسمر وقيل من أكل أكل مالا حراما شنيعا في قبح ثنا من جور أو سرقة وان أكله مطيرخا فانه يتوب ويرجع عن مال حرام ومن أخذ كراثا فانه يقول قولا يندم عليه (كزبرة) هي في المنام رجل نافع في الدين والدنيا والكزبرة اليابسة مال يصلح به أموال وقيل الخضراء واليابسة سواء (كمأة) هو في المنام رجل وفي يحبه الاشراف وقيل امرأة لا خير فيها واذا كانت كبيرة فهي رزق من جهة النساء ومن رأى أنه يأكل الكمأة فانه يكسب مالا من حلال (كرفس) هو في المنام مال من جهة السلطان وهو حلال يعقبه ثناء حسن ورعما دل الكرفس على الكفر لاشتقاقه منه ورعما دل على ظهور الاسرار والرياء بالاعمال (كراويا) هي في المنام مال طيب يدا الاموال (كرن) هو في المنام مثل الكراويا وفي التأويل (كرم) هو في المنام عز وشرف لمن غرسه وكذلك سائر الشجر والكرم يعبر بامرأة موسرة فمن رأى أنه أخذ قضبا من الكرم نال مالا من امرأة شريفة والدالية امرأة كريمة وقيل الكرم رجل كريم ومن رأى كرما ملاقى الشتاء فانه يعبر بامرأة قد ذهب ما لها وهو يظن انها موسرة فان اقتطف من الكرم شيأ ذهب له على المرأة بقدر ما اقتطف وان لم يقتطف شيأ يخلص منها كفافا ومن رأى الكرم وورقه فانه ينتفع من جهة قوم بالدين والطاعة وشجرة الكرم دليل خير لمن أراد الزواج لاشتباك بعضها ببعض والتفاف عروقها وعروش الكرم امرأة حسناء موسرة ذات خدم وكذلك حديقة الكرم امرأة ومن رأى كرما قد نبت فوق رأسه

كان بعض المعبرين من كان مضمرا شيئا في نفسه وعنده تردد في تحقيقه ورأى رؤيا فربما يؤول ببيان ذلك الضمير وقال بعضهم يدل على الرأي لاشتقاق الاسم (فصل في رؤيا الازهار) من رأى من ازهار الاشجار في وقتها فهو خير ومنفعة وقضاء حاجة ومن رأى شيأ منها مقطوفا فهو دون ذلك وأبيضها خير من أحمرها وأحمرها خير من اصفرها وقال ابن سيرين الجلنار يؤول بعرس أو جارية حسناء وزهر الاجاص والمنعنش والكمثرى والسفرجل يؤول بكلام لطيف يشمه الراقي ويكون ذلك بقدر علو الشجرة وقصرها وحسن الزهرة ولونها وقال جابر المغربي من رأى انه يأكل زهرا من شجر في وقته وانه فانه يؤول

٢٦ مي في بكلام حسن ممن نسب اليه ذلك الشجر في الاصول كما تقدم في فصل الاشجار ورعما كان حصول منفعة ممن نسب اليه ذلك ومن رأى انه شم شيئا من تلك الازهار فانه يؤول بالمدح له والثناء عليه ممن نسب اليه ذلك الشجر وقيل رؤيا الازهار من حيث الجملة في وقتها مالم تكن ذابلة فهو محمود وأما الازهار التي تنبت في الارض فهي حديدة ويؤول على اوجه وللمعبرين في ذلك اقوال ومباحث منهم من قال رؤيا الازهار جملة تدل على نزهة الخاطر وبسط الامل ومنهم من قال ذلك اذا كان في اوانه ومنهم من قال لم يذم رؤيا ذلك ومنهم من فصل ما استحضره فمن رأى صغيرا أو مرفانه يؤول بالمال خصوصا ان جمعه وأما الصغير الابيض فانه يؤول بالدراهم ورعما دلت رؤيا الصغير على العشق اورؤيا عاشق اما قال بعض الشعراء ثلاثة أبيات في المعنى من جملة ابيات كثيرة قد حلت الارض بازهارها ** تيه فزاد من المابس كأنما نهر وبها راهب ** يتلو من الانجيل في البرنس كأنما صفيرها عاشق ** وهو بثواب الذي قد كمن وأما قانون النعمان وهي الخنون فانهم اتوا على ثلاثة اوجه من رأى انه

لعرض له فروح في رأسه (كاذ) هو في المنام دال على مكابدة الأمر العارض والهم والحزن والبلوى المتعبة (كبريت) هو في المنام مال يصل اليه بمشقة وتعب فان رآه المريض مرض والا نال مالا مع مرض ومن أصاب كبريتا ورث مالا مع رجل الكبريت دليل خير لا شر في أيامه الا يتغير ذكاؤه الى آخر وقت غير أيام مسالم مع رجل أعجمي يداري أهله ليستخرج منها الا والكبريت دليل على الولد الذكر الحامل لا يخرج للمزياه وربما دل على موت المريض ودفنه في التراب والكبريت في غير رأيه مرض وفزع (كبريت) هو في المنام رجل كذاب لانه اذا خالط القصة غيرها وهو مال حرام لقبح رائحته وان اشتغل به سراج أرشد الى أحسن حاج فهو هداية ومنفعة وصرفهم أسرعه وقوده زوال الحزن (كبريت من الجبل) هو في المنام عز يرفعه وجل أنه أمير مرة (كركدان) هو في المنام والشعظم فمن رأى أنه يحارب الكركدان فانه ينال مالا من ملك عظيم متطلب بظلم منه ومن رأى أنه أكل الكركدان فانه يعاون ملكا ظالما أو يغدر به (كرك) هو في المنام تدل رؤيته على الحرب والجهاد وهو مع حقارته وعجمته ردىء أصله وربما كان سلطانا أو ولده (كركي) هو في المنام رجل مسكين ضعيف القوة والقدرة ومن رأى أنه أكل كركيا أخذ قوما ضعفاء أخلاقهم والكركي يدل على أناس يحبون الاجتماع والمشاركة ومن رأى كركيا سافر سفرا بعيدا وان كان مسافرا رجع الى أهله سالما وان رأى كراكي تطير حول قلاع البلدة فانه يكون في تلك السنة برد شديد وهجوم سيل لا يطاق فان أكل لحومها نال منفعة من ملك أو حاكم ومن رأى الكراكي مجتمعة في الشتاء فانها تدل على الهموم وقطاع طريق وأعداء يجاورون وفي برد واضطراب الهواء فان رآها متفرقة فانها دليل خير ان رآها وأراد سفرا وان كان في سفر هي دليل خير ان أراد التزويج أو كان يطلب الولد لان فراخها تعين آباءها عند كبرها ومن ركب كركيا فانه يستقر ومن رأى ان له كثيرا منها فانه ينال رياسة ومالا ولحم الكركي وريشه مال من رجل مسكين ومن رأى أنه يرعى الكراكي فانه يلي ولاية على قوم مساكين ومن رأى أنه يبيع كركيا فانه يعابج رجلا مسكينا ومن رأى أنه يسمع صوت كركي فانه يخرج من هم هو فيه

أمر الا يدوم ومنهم من

زهر اللسان فان يختلف فيه فمنهم من قال انه مال ومنهم من قال مال من رجل شريف لا يدوم ومنهم من الى
قال انه هبة رديئة وأما زهر الخشخاش فهو مال هنيء ورجا نال الرائي هناء ومسرة وأما زهر الخرمل فانه يؤول بالثناء الحسن خصوصا ان أكله واما البواشير فانه مال من غير وجه قليل الاقامة ورجا كان ثناء حسنا وأما زهر ما ينبت في الارض بغير ساق مثل الفرع والبطيخ وما أشبه ذلك فانه يؤول بعدم ثبوت الرأي فيما هو فيه من خير أو شر واما الترجس قال داود بن سالم الترجس رجل ظريف وصاحب جمال وكمال قال ابن سيرين الترجس امرأة جميلة ذات كلام مرغب قال جابر المغربي الترجس ولد لطيف ذو جمال ومن رأى أنه أعطى ترجسا لاخر فانه يأتيه فانه يدل على بقائه قال جعفر الصادق الترجس صديق ومن رأى أنه يشم ترجسا فانه يكون منتشرا باحسان وخير وان رأى ترجسا كثيرا في الارض فانه يدل على زيادة عياله (قال) أبو سعيد الواعظ جاءت بوبا امرأة الى الاهوازي المعبر فقالت له رأيت كأن زوجي ناولني ترجسا وناول ضرتي آسا فقال يطلق

ومن رأى أنه أخذ بقرن كبش فإنه يغلب أعداءه ومن رأى أنه أخذ بقرنين كبشين فإنه يغلب أعداءه في زمانين ومن رأى أنه أخذ بقرن كبش فإنه يغلب أعداءه في زمان واحد

الاسم يدل على الوالي المعزول المسلوب من سلطانه او رجل ذليل او خصي ومن رأى كبشا يواثبه نالة من عدوه ما يكره وان نطحه أصابه أذى ومن نكح كبشا فرق بينه وبين ماله رجل عظيم ومن رأى نجفة صارت كبشا فان زوجته لا تحمل وان لم يكن له زوجة نال قوة وعزا ونصر على عدوه ومن رأى كبشين يتناطحان على فرج امرأته فان امرأته أخذت المقراض وجزت شعر فرجها لتعذر الموسى عندها والاسود من الكباش ينسب الى العرب والابيض الى العجم (كتلك) هو في المنام وكل طعام أبيض رزق الا الهريسة والعصيدة فانهما هم وغم وقيل الكشك رزق متألم يسير وثريد الكشك تجارة رابحة دنية بمنعة كثيرة اذا كان فيها دسم (كندر) هو في المنام علم وفقه (كافة) هي في المنام تدل على العلم والهداية (كنيف) هو في المنام بيت المال فمن كنس كنيفه افتقر وان فاض حتى سال وأتلف شيأ من القماش فانه هم ومن وقع في كنيف ولم يخرج منه فانه يسجن ومن صب في الكنيف لبنا او بال دما او صلا فانه ينكح في الدبر والكنيف زوجة لانه يخلو في الكنيف كما يخلو مع زوجته والكنيف خادم يكنس الدار (كم الانسان) هو في المنام يرجاله فالكم الواسع سعة في المال وكذلك الطويل وشق الكم فقر وقلة لانه محل الجيب وشقه زوال نعمة (كوكب) هو في المنام من اشراف الناس من رأى كواكب منيرة اجتمعت عنده في داره اجتمع عنده قوم من الرؤساء وان رآها في منزله ولا نور لها اجتمع عنده قوم من الاشراف في مصيبة ومن رأى بيده كوكبا رزق ولدا شريفا ومن رأى انه سرق كوكبا فانه يسرق شيأ له قيمة ورجما سرق مجتنا ومن رأى كوكبا سقط من السماء الى مكان حدث في ذلك المكان مصيبة في رجل من أشراف الناس والكواكب عامة من السلاطين وأشرافهم أقواهم ومن العلماء أعلمهم ومن عامة الناس أغناهم ومن رأى في منزله الكواكب كثيرة كثر نسله ومن رأى الكواكب السبعة السيارة فانه يدل على الصنائع والتجارات والعلم والسلطنة ولكل احد على مقداره منها من الحظ في حالاته ومن رأى كوكبا ثاقبا مضيئا فانه ينال سرورا وفرحا وتقادله الناس بسبب حاجاتهم اليه ومن رأى ان الكواكب قد ذهبت من السماء فانه يذهب ماله ان كان غنيا وان كان فقيرا مات وان رأى كواكب عظاما تفنى نال خيرا وبرا وسلطانا

ومعرفة

ابو سعيد الواعظ البصل محلب فيه فيدل على اشياء تخفى وربما كان امرا مكروها لقوله تعالى أتستبدلون الذي هو أدنى بالذي هو خير وربما كان مالا وتقشير البصل يدل على القلق الى الرجال وقيل رؤيا قشر البصل والنوم تدل على طلب مال بقلق وان رأى مع ذلك ما يشكر فهو وصول ما قصده من تعب وعناء وان رأى ما يذم فلا خير فيه واما مائر العنصل فانه يدل على رجل بدوي يثنى عليه بقبح في رآه في يده فانه يلتمس شيأ يرتشاه فيه واما اللوبيا قال ابن سيرين من رأى انه يأكل اللوبيا في وقتها او في غير وقتها مطبوخة او غير مطبوخة فانه ليس بمحمود وخضراؤها ويابسها بمعنى واحد واما الكعوب فانه يؤول بالهم والغم لمن أكله في وقته ورؤياه اخف من اكله واذا كان في غير وقته فهو اشد وابلغ واما الملبوب فهو على وجهين اذا كان مطبوخا يؤول برزق

واما الثوم فانه يؤول بالذم القبيح وقيل انه مال حرام واكله مطبوخا يدل على التوبة وقال الكرماني الثوم يؤول بالغيبة وان كان صاحب الرؤيا صالحا فيعبر بالخير وقال جابر المغربي الثوم يدل على الحزن والغم والبكاء وان رأى انه اكله فيكون مضرته اخف واما البصل قال الكرماني يؤول بالمال الحرام وكلام قبيح وان كان صاحب الرؤيا صالحا فانه يؤول له بالخير والدين وان كان غير صالح فيدل على جميع ما حرام ومن رأى انه يأكل منه مطبوخا فان عاقبة امره تؤول الى التوبة وقال جعفر الصادق رؤيا اكل البصل تؤول على ثلاثة اوجه مال حرام وغيبة وندامة وقيل رؤيا البصل تؤول بشحيح قبيح في كلامه قليل الدين وقال

ملال اذا كان غير مطبوخ فلا خير فيه وقال الساقي من رأى شيأ من الخضروات جالدا واحدا في مكان مزروع به وهو لا يعرف سعاها فانه يدل على صلاح العامة ويقبل رؤياه ذلك تدل على انه كلما كان منها طعمه حلوا فانه يدل على الخير والمنفعة وما كان مرا فانه يدل على الشر والمضرة ويبيع ذلك ويعود وقال جابر المغربي من رأى انه يبيع شيأ من ذلك فانه يدل على الحزن بمقدار ما باع من ذلك وقال جعفر الصادق من رأى انه يأكل شيأ منها فانه يؤول بالمرض والافلاس والغم (فصل في رؤيا النباتات) وهي على اقسام عديدة وأما ما كان منها من الاشجار والرياحين ونحوه فتقدم في فصوله في الباب الموفى أربعين وأما ما هو من نوع القرع والبطيخ وامثال ذلك فيأتي في بابه وأما بقية النباتات فيما يستعمل أو يسحق فكل منها يأتي في محله وفصوله وأبوابه واما ما ليس يدخل في ذلك وهو على حدته فقد كرناه مستقصرناه في هذا الفصل وبالله المستعان وأما البقلا فانه خصوصة وربما كان همأ وحزنا وقال أبو سعيد الواعظ رطبها هم ويابسها تمام مع سرور

ومعرفة ومن رأى كوكبا عظيما سقط من مكانه فانه يموت رئيس في تلك البلدة ومن رأى انه يأخذ كوكبا صغارا بيده فانه ينال ذكرا وسلطانا بين الناس وان رأى كواكب على رأسه فانه يصير مذكورا ويفوق نظراءه بان يتقدم رجلا شريفا وانه رأى ان الكواكب اجتمعت فأصابت فانه يدل على انه ينال خيرا من جهة سفر وان كان مسافرا فانه يرجع الى وطنه مسرورا وان رأى انه راكب كوكبا فانه ينال سلطانا وولاية وقوة وخيرا ومنفعة ورياسة ومن رأى الكواكب تحت السقف دل على خراب بيته حتى يكون ضوؤها في داخل البيت او يدل على موت صاحب البيت ومن رأى انه يأكل الكواكب فانه يأكل أموال الناس ويهلكهم ومن ابتلع الكواكب من غير أكل فانه يدخل أشراف الناس في أمره ومره وربما شتم الصحابة رضي الله عنهم ومن امتص الكواكب فانه يتعلم من العلماء علما وقيل من رأى انه يأكل الكواكب وكان مسافرا فانه يظفر في الامور السماوية ومعرفة الفلك فذلك دليل له على عمل كبير وحسن حال وفي سائر الناس تدل على الموت ومن رأى الكواكب تناثرت فهو موت الملوك الكبار ويدل أيضا على حرب يكون فيه جماعة من الجنود وان رأى الكواكب تتساقط على الارض من السماء وتتلاشى دل ذلك على هلاك قوم كثيرين والعظام من الكواكب تدل على موت الرؤساء والنبيل من الناس والصغار منها تدل على موت المجهولين والمستضعفين ومن رأى ان كوكب السماء تساقطت صار أصلع وتساقط شعر رأسه الذي هو بمنزلة الكواكب في السماء التي هي رأس العالم ومن رأى الكواكب بالنهار فهو دليل على الفضائح والشهرة وعلى الحوادث الكبار وعلى المصائب والبوار وكوكب الصبح يدل على زفاف العروس فمن رأى كوكب الصبح وهو في ليل مظلم فالعروس تزف اليه ومن رأى عروسا تزف اليه فذلك كوكب الصبح قد ظهر والكواكب الصغار التي نورها قليل هي العبيد والاماء وعامة الناس ومن صار كوكبا مال غنى والكواكب التي تدل على الشاء هم حزن والتي تدل على الصيف معيشة وخير (كسوف الشمس والقمر) من رأى في المنام ان الشمس كسفت فهو حدث بالملك الاعظم وان رأى ان القمر كسف فهو حدث بالوزير وقيل ان كسوف الشمس موت

وربما كانت تدل على امر حسن واما السبان وهو الخردل فانه يؤول بمصيبة وهم وغم وأكله يؤول بنقصان المال والمرض والخصومة والمعصية وقال أبو سعيد الواعظ الخردل مختلف فيه فمنهم من قال ان أكله يدل على اسباب مال شريف في مشقة ومنهم من قال ان آكله يسقى شيأ مرا واه الخشخاش فهو مال هنيء وحصول منفعة وأما الافيون وهو مستخرج من الخشخاش فانه هم وحزن وقلة دين لم أكله واما الشيح فانه هم وغم وأكله يدل على نقص المال والعيال وأما الزعفران فانه يؤول به ومنفعة وثناء جميل وا مسحوقه فانه يأتي في با العطريات وقال الكرماني من رأى انه اعطى شيأ من نبت الزعفران او اشتراه فانه يتزوج بامرأة غنية ومن رأى ان ذلك في أ او ما يحترز فيه عليه فانه زيادة في نعمة وحصول خير جزيل واما سبات الحناء ان المعنى في ذلك عائد الى الورق لا على القضبان ا مال ومنفعة وأما قضبانه فتقدم تعبيره في رؤيا الاشجار والحصاب منها تقدم في فصله أيضا في الباب التاسع عشر وأما الس فانه يؤول بالغم والحزن وأكله خصومة وبيل مع قرة قصار مال ولا خير في رؤياه الا اذا كان منه بالابراهيم عليه السلام السعد فانه على أوجه فمن رأى ان له سعدا في اي وجه كان فانه ينشرا همه في ذلك المكان بالخير ومن رأى انه يأكله فانه يجمعه ودواء لسان الثور فمن رأى انه يأكله دليل على الغم والحزن وان لم يأكله فانه اخذ هم ومن رأى جابر المغربي من رأى يأكله فانه يدل على الغم والحزن وان رآه ولم يأكله يتمنى مع احد يأكل كلام ورؤياه خير وفرجة وأما باب الاشواك فلا تحمد من حيث الجملة وربما كان رؤياه هما وحزنا ومن رأى انه يرعى الشوك الجمال فانه يصل البه هم من بعض جماله و

الاولاد في الدين والدنيا ومن رأى زرعا في موضع مجهول وقد ظهر سنبله وتغير لونه وهو في غير وقته فانه يدل على جماعة يتعاونون عليه في خصومة ومن رأى انه يحصد الزرع فانه يوقل على هلاك جماعة في فتنة ومن رأى انه يزرع زرعا ويحصده ونقله الى البذرة انه يحصل ما أمله ويجد ثواب ما عمل من خير ومن رأى انه يمشي في زرع محصود فانه يصحب جماعة من المجاهدين الى الغزو وقال جابر المغربي من رأى انه يحصد زرعا فانه يدل على الحرب والخصومة ومن رأى انه يحصد شعيرا فانه يدل على الخير والمنفعة وخصب السنة خصوصا اذا كان في وقته ومن رأى حادثا حدث في الزرع مثل الحريق وغيره فانه يدل على حصول خط في ذلك المكان وان كان الزرع له فانه يصل اليه مضرة من ملك ومن رأى انه يبني زرعه فانه يفعل شيأ يحصل به النفع في الدين والدنيا ومن رأى ان في ٢٠٦ وسط الزرع نهرا فليس ذلك بمحمود ومن رأى سنبل الزرع ممتدا في الارض أو على الدواب فانه حصول مضرة لصاحب الزرع بقدر ذلك وان لم يعرف صاحب الزرع فتكون المضرة عائدة عليه وقال السكماني رؤيا الزرع تؤول بالنساء لقوله تعالى نساؤكم حرث لكم الآية وكذلك ان رأى انه يحرث فانه يتزوج امرأة وقيل رؤيا الزرع الاخضر في وقته يؤول بالرزق والنعمة في ذلك المكان وان كان في ملكه كانت النعمة له ومن رأى انه له زرع وقد استوى في وقته فانه يدل على حصول مراده وبلوغ مقصده وان كان في غير وقته فانه يدل على حصول المخافة بينهم أو مصيبة عظيمة ورجا دل الرائي على موت العجاة أو ان عرف الزرع به أو كان الرائي من اهله ومن رأى ان له زرعا أخضر وقد يبس فانه يدل على حصول مصيبة ومن رأى زرعا في ارض مسطحة وهو منسوب له فانه يدل على غنى ورياسة ومن رأى أن في ذلك ما يجري به شجره أو نهرا حسنا فانه يدل على تقرب الى ذلك المكان وتصرفه في أمور ملكه ان كان أهلا لذلك وان لم يكن أهلا فهو حصول نعمة على ذل حال ومن رأى انه يحصد زرعا في غير وقته فانه يدل على حصول وباء ومرض عظيم لاهل ذلك المكان وقال اسمعيل الاشمونيري رأى انه يحصد الزرع في وقته فانه يدل على امتثاله لاوامر الله ويحصل له التوفيق من الله تعالى بايتاء الزكاة ومن رأى انه يحصد تبنا حيث الحمل فان كان محمولا عند الناس فعافيته خير وان كان غير مقبول فتعبير ضده ومن رأى انه يبذر الزرع فانه يؤول بالشرف هذا اذا علق فان لم يعلق أصابه هم بقدر ذلك البذر وزراعة الحنطة عمل في مرضاة الله تعالى والسعي في الزرع من حيث الجملة يدل على الجهاد فمن رأى انه زرع حنطة فان كان جيدا فتدل رؤياه على ان ذا الهيئة خير من باطنه ومن رأى انه يزرع شعيرا فتعبيره ضده وأما النبلة

امرأته أو والدته ومن رأى مصابة غطت الشمس حتى ذهب نورها فان الملك يعرض وان رآها وهي لا تحرك في السحاب ولا تخرج منه فانه يموت وربما كادت الشمس حالها عند العلماء وقيل من رأى الشمس حجبتها مصابة فان ملك البلد يتسلط عليه ولايته لظلمه على رعيته (كهف) هو في المنام يدل على من يأوي الانسان اليه من سيد وامام ووالد واستاذ وزوجة وصناعة وربما دل الكهف على ستر الامور ان يريد سترها ويدل للبطال على الخدمة القرب من الملوك ويدل على الخلاص من الشدائد وان كان الرائي مريضا أو مسجونا خلص من ذلك كله وربما طال عمره وكثر خيره وذلك قياسا على قصة اصحاب الكهف

(باب اللام)

(لوط عليه السلام) رؤياه في المنام تدل على الاكتئاب والهموم من قومه وزوجته وربما انتصر الرائي على اعدائه ورأى فيهم المقت من الله تعالى وتدل رؤياه على الخسف والهلاك ان كان الناس على ما كان قومه في زمانه وان رأت امرأة امرأة لوط في المنام خرجت من طاعة زوجها وسعت في فساد حاله وربما تهلك وان رآها الناس كانت مظهرا للفساد في النساء في ذلك الاقليم ومن رأى لوطا عليه السلام فانه نذير له على عمل قوم لوط أو تكون له امرأة فاسقة لا خير فيها (لوح) رؤيا اللوح المحفوظ في المنام دليل على الاستقامة في الاعمال وتدل رؤياه على البشارة لمن هو في شدة والعافية لمن هو مريض لانه منزه عن الانتقاص حافظ لما اودعه الله تعالى فيه محفوظ بعين الله سبحانه وتدل رؤياه على الرقوح في المحذور لذوي الاجرام ولاهل الطباع دليل على هدايتهم وكشف غوم لما اودع الله تعالى فيه من الاوامر والنواهي وتدل رؤياه على الرزق لذوي التقتير لما أجرى الله تعالى فيه من قسم الرزق والاجل المحتوم وتدل رؤياه على حفظ العلم والمال لاهله ويدل على كل ضابط وحافظ للودائع والاسرار والاموال وغيرها وربما دل على الامن من الخوف وان رآه ملك انتصبت مملكته ووضع له كنز عظيم والالواح المنزلة على موسى عليه السلام تدل على زيتها في المنام على الشهود أو على من يهتدي بهم وربما دلت على المواعظ واللوح من الخشب الذي يكتب فيه دال على الزوجة والولد والارض التي يبذر فيها وربما دل

الخضر اخصب السنة والبابسة التابتة على ساقها جدوبة السنة لقوله تعالى في قصة يوسف عليه السلام سبع سنبلات خضر وأخر يابسات وزرع السلطان الشيء بيده يدل على خلافه والسنابل المجموعة في يده أو في بيته ما يتحصل من مكسب غيره أو علم يتعلمه والتقاط سنابل الزرع اذا كان غير الغيره اصابة مال مفرق من صاحبه ومن رأى كأن الزرع حصد في غير وقته وكانت السنابل صفرا فانه يدل على موت الشيوخ وان كانت خضرا فيدل على موت الشباب أو قطعهم والخطة في سنبلها اذا رؤيت في الفراش تدل على حبل المرأة (وأما) زرع الشخص فيتوزل برزق من قبل اليمين وأما زراعة الارز فهو اجتهاد في مال ومنصب (وأما) زراعة الحبوب فتوزل برزق وبركة واجتهاد في معيشة حسنة وأولو بخلاف ذلك ويحتاج فيها الى اعتبار الرائي وما هو عليه وقيل مدوم جميع الزراعة وتنمي مال حلال ومن رأى خضرة كثيرة على وجه الارض مما لا يعرف جوهرها فانه يتوزل بالدين والبقاء وربما يتوزل رؤيا الزرع او العشب على الرجال اذا كان قائما على ساقه ومن رأى انه في مكان به زرع أو شيء من النبات أو أكل منه شيأ فانه خير ونعمة وان التقل منه من مكان الى مكان فانه يسافر في طلب الرزق وقيل من رأى أرضا مخضرة حرث أو يبست فانه يصيب خيرا وربما دل رؤيا الزرع على أعمال الناس فان كانت مخضرة فانها أعمال صالحة وان كانت غير ذلك فتغييره صده ومن رأى انه زرع معروفا في وقته فانه خير الدنيا والآخرة أما الدنيا فهو مال حلال مجموع من كسب وأما الآخرة فهو عمل يشيع اسمه عند الناس بالصلاح وربما دل رؤيا الزرع اذا كان في غير مكان يقتضي الزرع على طلب أمر مخالف ليس هو مشكورا (وأما زرع الارز) فانه يتوزل باصطناع المعروف والاجتهاد فيما يحصل به النفع الناس وربما دلت رؤياه على تشويش الخاطر وقيل اذا كانت الزراعة طيبة الماكل بغير طبخ فانه حميد وان كانت بخلاف ذلك فتغييره ضده وقيل من رأى انه زرع شيأ لا ينبت فانه على ثلاثة أوجه لواط وقيل أمر غير أو اجتهاد فيما ليس يحصل سلامة (وأما) زرع الذرة وهو البرسيم فانه فعل أمر يغوص تحصل به فائدة ونتيجة وأما زرع القصب فانه طلب رزق من وجه حلال (وأما زرع البصل) وهي حديدة رقاقة يوضع عند المشايخ على أوائل عديدة وقال الكرماني رؤيا البقول مما يؤكل مما ذوقا أو مما لا يباع به واما ما لا يباع ولا يؤكل فهو شر مومة واذا كانت البقول في طبق أو أشبه ذلك فهو يتوزل على أهل الدار كلما كان في رؤيا انه يشمه ومن رأى انه جمع البقول من البقلة فهو على وجهين هم وغم وذل حاصل كل بقل يكون في الرأس يدل على رجل ومن رأى ان جمع من بقلة بائعة بقل فانه حصول خصومة مع اقرباء

على الامن من الخوف ويدل على العلم لطالبه وجميع الالواح دليل على النهي عن الذنوب ومن رأى انه أخذ لوحا من الامام فانه ينال سلطانا وفقها وامامة الا ان يخلطه ويحشه على الخيرات فيكون موعظة وهدى ورحمة واللوح اذا كان من حديد فانه ولد عالم ذو بأس قوي لا تصيبه نائبة فان كان مجلوا مصقولا فانه يكون شجاعا ينال ما يتمنى ولا يخذل وان صدئ فانه لا يكون له دولة وان كان اللوح من حجر فانه لد ذو قلب وان كان اللوح من نحاس فانه يكون ولدا منافقا وان كان من رصاص فانه يكون ولد مخنثا واللوح يدل على المرأة والاولاد صورة كتابته وقد يدل على الولد وانه يكون كيسا فطنا يقبل ما يلقن ويتعلم ما يعلم واللوح موعظة واللوح من السلطان قوة لمن اخذه في منامه واللوح للعامل ولد ذكر (اللؤلؤ) اذا كان منظوما فهو في المنام القرآن والعلم او ولد أو غلمان في رأي انه يثقب اللؤلؤ فانه يفسر القرآن سواء ومن رأى انه بلع اللؤلؤ أو باعه فانه ينسى القرآن واللؤلؤ علم ومن رأى انه يبيع لؤلؤا فانه يرزق علما كثيرا ويكبر في الناس ومن أدخل في فيه لؤلؤا فان يكن رجل الدين وان رأى انه نثر الدر على مرؤسيه والناس يأخذونها وهو لا يأخذها فان قاص يعظ الناس وينتفعون به ومن رأى انه أعطى درة أصاب من بعض أهل زمانه على قدر ما رأى ولعلها ان تكون جارية وان أصاب لؤلؤا فانه يتزوج ومن رأى انه استعار لؤلؤا فانه ولد لا يبقى وان رأى انه استخرج من قعر البحر لؤلؤا كثيرا أو من النهر بكل بالقفزان ويحمل بالاوقار يوزن بالقبان فانه يصيب مالا حلالا من كنوز الملوك أو من الرجل المنسوب الى ذلك النهر واللؤلؤ الكثير خدم وميراث كثير يصير الى من يتزوج ميراثا واللؤلؤ الكثير للعالم علم وللوالي ولاية وللتاجر تجارة وللسوقي والصانع صنعتهما واللؤلؤ كمال كل شيء بحاله ومن رأى انه يثقب لؤلؤا يخطب فانه يتكلم ذا نحو ومن رأى انه بلع لؤلؤا فانه يعلم شهادة عنده ومن رأى انه مضغه فانه يعتاب الناس ما رباه فان تمايا مضغه بلعه فانه يكتبا الناس ويغتابهم وان رأى انه رمى اللؤلؤ في نهر أو بئر فانه يصطنع المعروف الى الناس وان نثر اللؤلؤ ورمى به رأخذ القشر فانه نباش

ورؤيته الباقلا واسعد ان من المبشرة تدبر وتحسابه من الشر ورواما الفجل فانه ليس بمحمود ويؤول أكله بالثناء القبيح وربما كان انسانا فاحش القول والاسود منه أبلغ وأما الرشاد فانه يؤول بالرشد وان كان ملحب من قال كل شيء لا يكون طعمه طيبا فليس بمحمود خصوصا اذا أسرق في الفم وربما دلت رؤياه على غير ذلك مما تقدم في فصل البيان اذا عد منه وأما الملش فانه اذا كان مطبوخا دل على خير قليل واذا كان نيأ فانه حزن واذا رآه كثيرا ولم يأكل منه فلا بأس به ﴿الباب الثاني والاربعون﴾ في رؤيا أنواع الحبوب والتبن والدقيق وما يعمل منه (فصل في رؤيا أنواع الحبوب) اما الارز فيؤول بالمال فمن رأى انه يأكل أرزا فانه يؤول بحصول مال بتعب وتعير وجمعه أو خزنه أبلغ لكونه أكثر ومطبوخه أقل واذا أضيف اليه لبن فليس بمحمود وقال أبو سعيد الواعظ الارز مال مجموع فيه نصب ومشقة وقيل طبخ الارز مال يغتر به ويكثر ومن رأى انه يقشر الارز فانه يجتهد في انقاء مال من الشبهات وأما الشعير فانه مال ورب ما كان دراهم لبياضه فمن رأى انه أصاب شيأ منه فانه يصيب مالا ومن رأى انه أكل شعيرا يابسا أو رطبا ومغليا فانه يصيب خيرا وهو صالح على كل حال ومن رأى انه أهدى اليه شعير فانه ينال قوة وصحة جسم ويصيب خيرا ومن رأى ان له شعيرا وقد فسد فلا خير فيه وان وجده قد خلط بتراب فانه يرخص وقال أبو سعيد الواعظ الشعير مال في صحة البدن أو ولد قصير العمر فمهما رأى في ذلك يعبر فيما ذكر على قدر ما يقتضيه وقال جعفر الصادق الشعير مال كثير يحصل بالرفق ويتبع الشعير يؤول على أن الرائي يختار الدنيا على الآخرة وأما القمح فانه مال وربما كان ذهبا فمن رأى انه أصاب قمحا فانه يصيب ذهبا ومن رأى انه يأكل قمحا فاضل ناسك ومن رأى انه يأكل قمحا يابسا أو مطبوخا لا خير فيه ومن رأى أن فمه أو بطنه أو جلده ملآن قمحا يابسا فان عمره قد نفد فليتق الله ومن رأى انه ادخر قمحا ثم أصابه قد فسد فانه يحصل مالا ثم لا يجد منه منفعة وقال اسعد بن الاشعث رأيت آكل القمح الرطب يرزق توفيقا للطاعات والاشغال الجيدة ومن رأى انه يأكل قمحا يابسا أو مصابا فانه لا خير فيه على أي وجه كان ومن رأى أنه باع قمحا بثمن قليل فهو جيد في حقه وان باعه غاليا فانه نقص في دينه ومن رأى أنه يفرق قمحا سواء كان بثمن أو هبة ولم يأخذ له عوضا فان صالح الى العامة وقال جعفر الصادق رؤيا أكل القمح على ثلاثة أوجه للمتولي عزل واغتر به مضرة وغربة وقال ابو سعيد الواعظ من رأى انه يشتري الحنطة فانه يدل على اصابة مال مع زيادة العيال وأما الذرة فتؤول برزق من قبل اليمن وربما كانت ربحا لمن ذلك المكان واليسع منها ليس بمحمود وأما الدخن فمال يحصل بتعب ومشقة والبيع فيها نظير الذرة واكله مذموم وقال الكرماني الدخن مال قليل سواء كان كثيرا أو قليلا مجموعا أو غير مجموع مطبوخا

القبور وان رأى انه فتح خزانة بمفتاح واخرج منها الآلي وجواهر فانه يسأل عالما عن مسئلة ومن رأى انه بعد اللؤلؤ أصاب مشقة وتعبا ومن رأى اللؤلؤ مسرورا فان أعطى اللؤلؤ أصاب رياسة ومن رأى انه يبتلع اللؤلؤ ثم يرمي به فانه قد احفظ شيأ من القرآن نسيه واللؤلؤ مال وجوار وكلام حسن والعقد من اللؤلؤ عقد النكاح أو عقد من المال أو الختمة من القرآن ومن رأى انه يرمي اللؤلؤ في الحمام فانه يقرأ القرآن على قوارع الطريق ومن رأى انه يبلع اللؤلؤ ويضم فمه عليه فانه يحفظ القرآن ولا يعلمه لأحد وقيل من أتى بأحمال من لؤلؤ فهو حزن ومن رأى انه يبتلع لؤلؤا فانه سكينة وعلوم يحفظها ومن رأى انه يرمي لؤلؤا منظوما أو منثورا في مزبلة أو طريق او موضع يستشنع ذلك فيه فانه يضع العلم في غير أهله ويستخف به ومن رأى انه يوقد نارا باللؤلؤ كان الحطب أو يسجر به تنورا فانه يحمل انسانا على أمر يرجع عليه من كلام البر بما لا يحتمل له وكبير اللؤلؤ أفضل من صغيره وربما دل كبيره على السور الطوال من القرآن واللؤلؤ غير المثقوب يدل على الجواري الابكار والمثقوب رزق حاصل لا تعب فيه وربما دلت رؤيته على الدموع الجارية من العين لانهم شبهوا الدموع باللؤلؤ (لواء) من رأى في المنام انه عقد له لواء فان كان أهلا له فتدبر شيرا والا فانه له شهرة ومن رأى بيده لواء فهو نكاح يعقده وقيل من رأى لواء ركانت له خصومة لاية وم بها وقيل من رأى بيده رمحا فيه لواء مات سريعا أو مات له ولد وان رأى اللواء في دار مات فيها رسول ومن رأى انه يحمل بندا فهو امرأة فان كان احمر فامرأة سوء وان كان ابيض فامرأة صالحة من بيت صالح وان كان اسود فامرأة مشئومة وان كان ملونا فامرأة فاسقة ومن رأى انه اعطى لواء وسار بين يديه أو ألوية ورايات أصابه سلطان ومنزلة حسنة ومن رأى ان لواءه نزع منه نزع من سلطان كان فيه والالوية دالة على الملوك والامراء والقضاة والعلماء (لبب) هي في المنام دالة على ما ينجبر به الصدر من دواء أو ملبوس واللبب ضبط الامر (لجام) هو في المنام تدبير لكل ذي صناعة وقوة في المال ويكون اللجام سائس ملك لا يخالف ذلك الملك ومن ركب بردونا بلجام فانه يلي ولاية لا يدخل فيها أحد حتى يستحلفه يمين شديدة واللجام واللبب بلا حلي يدل على تواضع راكبه

وسكون

أو غير مطبوخ وأما الخبز فانه طعام وهو مأكول سواء كان رطبا أو يابسا أو مطبوخا أو غير مطبوخ واذا كان هو شيئا فخبزه فهو أشف وقال أبو سعيد الواعظ رؤيا الخبز الحار تدل على القبلة فيما لا ينبغي وحكى في المعنى ان رجلا جاء الى ابن سيرين فقال له رأيت كأني أكلت خبزا حارا فقال له قبلت زوجتك في رمضان وانت صائم قال نعم واما العدس فوجيد لان ابن سيرين احبه لانه هبط خليل الرحمن عليه السلام وقال الكرماني رؤيا اكل العدس ليست بمحمودة لان قوم موسى عليه السلام لما حصل لهم المن من اكل اذن والسلوى سألوا الله في انبات العدس فعاتبهم الله على ذلك وقال جابر المغربي رؤيا اكل العدس حصول مال من جهة النساء خصوصا ان كان مطبوخا واذا كان غير مطبوخ واكل منه فهو غم واما ادخاره فليس بمحمود على اي وجه كان واما القرطم فهو مال حلال من جهة اقوام اشراف واكله فيه خلاف فمنهم من شكره ومنهم من ذمه وربما كان دراهم لبيانه ولا بأس بجمعه واما السمسم فانه يؤول بالمال المتزايد في رأي انه أخذ من احد ٢٠٩ سمسما فانه يصل اليه منه منفعة

وكون باطنه خيرا من ظاهره والجمام سلامة فمن رأى فيه مجلسا سالما ولا يتكلم فيما لا يعنيه واذا كان له محاكمة فقد حضت حجته ومن رأى لجام فرسه قطع مات غلامه الذي يقودها ويضبطها والجمام دال على العصمة لان دلت الفرس عليه وربما دل على زكاة المال التي تحفظه ومن رأى ان لجام فرسه سقط من رأسها وذهب من يده ثلاثي أمره وفسد حاله أو حرمت عليه زوجته أو كانت بلا عصمة تحته ومن رأى انه ملجم فانه كاف عن الذنوب وربما دل على الصوم فان الصيام الجام والجمام المقطوع صالح للملوك ولا خير فيه لما لكه (لكن) هو في المنام بمنزلة الطست ومن رأى انه ينظر في لكن كما ينظر في المرآة فانه يدل على اولاد يولدون من أمته وان نظر فيه عبد فرأى صورته فانه يدل على العبودية التي هو فيها وقيل ان اللكن يدل على المرآة او الجارية الخادمة (لحاف) هو في المنام امرأة يلتحف بها الرجل ومن رأى انه أخذ لحافا في الليل فقام فيه تزوج امرأة او نال سكونا وراحة واللحاف راحة وقوة وقيل اللحاف امرأة نافعة ويدل على الامن والسكون (لباد) هو في المنام دليل على الصبر والجلد في الامور وكل ذي سوقة يحتاج اليه فان رؤياه عنده دليل على المعيشة والرزق والعائلة (ليف النخلة) هو في المنام كسوة للمرأة وللرجل وقد يدل على مال قليل (ليمون) هو في المنام ربما كان علامة وواحدها ليمونة والليمون يدل على المرض اذا كان اصفر واكل وان ملكه ولم يأكل منه فهو مال والاخضر منه خير من الاصفر وكل فاكهة وملبوس أصفر كذلك والليمون اوم لا شم فمن نال له انسان شيأ من الليمون فانه يلزمه ومن عبرة الليمون رجل مطاع للناس كثيرا وقيل امرأة كثيرة المال مشهورة بالخير معوجة الرأي في نفسها (لوز) هو في المنام دال على زوال الامراض أو العزل وزوال الولاية لان عكسه زول وربما دل اللوز على الميت في كفنه ونعشه أو قبره الا أن يكون اللوز أخضر فانه اذا كان في اوانه دل على الخير واللوز الحلو يدل على مال حلال على قدر قلته وكثرته فمن رأى انه يأكل منه نال رزقا بخصومة ومن أخذ لوزا من شجرة نال مالا بخصومة من رجل شجيع وشجرة اللوز رجل تجمع مع الناس مخفي على أهله والخارج منه حلاوة الا ان والمر منه كلام ضيق ومن اكل اللوز نال مالا مع عصمة حسم وشجرة اللوز رجل غريب ومن

يقدر ذلك وقال الكرماني السمسم مال تاجر وان كان مطبوخا ومتغير الطعم واللون فانه مال حرام وربما كان هما وغما واما صاحب الفول فليس بمحمود وربما كان هما وغما خصوصا ان اكله واما الخردل فهو هم وغم واكله نقص في المال وربما كان خصومة او مصيبة او مضرة على كل حال وقال ابو سعيد الواعظ رؤيا الخردل وجمعه وادخاره اصابة مال بمشقة واذا اكل منه فانه يسمع ما لا يرضيه واما الحبة السوداء فانها تؤول بالهم والغم واكلها يزيل بعض المال واعطاؤها لاحد يدل على خصومة معه وقيل رؤيا الحبوب سواء كانت مطبوخة او غير مطبوخة هم وغم وتبذيرها على الارض كسادها وحفظها

٢٧ ى ق واذا خارها في حيث الجملة يدل على علة تنالها وقال جابر المغربي من رأى أن في ثوبه من الحبوب سوسا او نارا او ما يشبه ذلك فانه يزول بزيادة السعر ومن رأى شيأ من الحبوب يدا حد وكل ذلك مما اعطاه حيا فانه يزول بالرخص وقيل رؤيا الخردل والحبة السوداء وما اشبه ذلك من الحبوب لنافعة الادوية فانها خير ولا بأس به وربما كان للمريض صحة وعافية واذا رأى احد حبوبا مختلطا بعضها مع بعض فانه يزول بأيدي الطوارق السكان بحيث ان صاحبه لا يعرف بين ما يقول وقد كره بعضهم رؤيا ذلك لما فيه من السعر به عند امراره على بعضه وقيل رؤيا الحبوب المخلوطة اذا طبخت فانها لا تأمر بها لما في حبوب عاشورا من الخير والبركة (فصل في رؤيا جميع الدقيق على ما يأتي تفصيله) قال دانيال الدقيق يؤول بالمال الحلال بغير مشقة ودقيق الشعير استقامة في الدين ودقيق الذرة مال بمشقة وهو قليل من الخساس ومن رأى انه يبيع الدقيق فانه يدل على بيع دينه بدنياه وقال ابو سعيد الواعظ ان دقيق الحنطة مال شريف في التجارة يحصل منه ربح كثير عاجل واما دقيق الارز فهو مال من سهة تعبير واما ما يعمل منه فجملة مستكثرة واما البحين اذا كان من دقيق الشعير فهو صلاح وسداد في دين العاجز واذا كان

رأى انه ينثر عليه قشر الوز فانه ينال كسوة وقيل ان الوز اليابس يدل على حمى وشر لصوت الخشخشة ويدل على الحزن ومن أكل من ورقه اكل مالا هنيئا من رجل سلطاني (تفاح) هو في المنام مرض ردىء ابن فمن التقط تفاحا مرضت امرأته واصاب منها دنانير كثيرة (انف) هو في المنام يدل على امرأة قريبة وان كان نابتا فهم أولاده يموتون واللفت الفة (لبلاب) هو في المنام طبيب فمن رآه فانه يتطبب لنفسه بما ينفعه واللبلاب اخلاق رديئة وهم دنيئة (لباب الشيء) في المنام علم نافع واخلاص في القول والعمل وصراخ (لينوفر) هو في المنام يدل على الاختفاء أو الحياء أو السفر في البحر ومن كان مسافرا في البحر ورأى اللينوفر خشي عليه الغرق أو وقوف الريح عنه واللينوفر مال حلال ينفق في الطاعة واللينوفر يدل على الحزن والاسقام وعلى الرجل المتلون في أمره ومن رأى انه يصوى لينوفرا دل على تلوّه أو سقمه أو على كثرة تحلده وحزنه (ابن) هو في المنام فطرة الاسلام وهو مال حلال بلا تعب واللبن الرائب مال حرام لخوضته وخروج دمه ومن رأى من الناس رجلا كان أو امرأة ان في ثديه لبنا فانه يجمع مالا وان رأى ان الثديين يدرّ منهما لبن فان الدنيا تدر عليه وان رأت امرأة في ثديها اللبن وليس لها في اليقظة ابن وانما ترضع صبيا أو رجلا أو امرأة فان ابواب الدنيا تنفتح على المرضعة والراضع وابن الانسان حبس وضيق للمرضع والراضع واذا رأى أنه اشترى مرضعة لترضع ولده فانه يربي ولده على خلقه وقيل من امتص ابن امرأة نال مالا وربما ومن رأى انه شرب لبن فرس أحبه السلطان ونال منه خيرا ومن شرب لبن مكة صادق ملكا واللبان الانعام مال حلال من سلطان ورزق طيب بقدر ما حلب والحلب مكروه وحلب الناقة عمالة على أرض العرب من صدقة وحلب البختية عمالة على أرض العجم يعمل على وجه السنة والفطرة الاسلامية فان حلبها فخرج دما فانه يجور في سلطانه فان حلبها هما فانه يجني مالا حراما وان حلبها تاجر فخرج لبن اصاب رزقا حلالا وربحا في تجارته ودرت عليه الدنيا بقدر ما درّت عليه الضروع وابن اللقحة فطرة في الدين فمن شرب منه أو مص مصة أو مصتين أو ثلاث مصات فانه ثابت على الفطرة يصلي ويصوم ويزكي ويتصدق وهو لشاربه مال حلال وعلم وحكمة والحلب

رأى انه ينثر عليه قشر الوز فانه ينال كسوة وقيل ان الوز اليابس يدل على حمى وشر لصوت الخشخشة ويدل على الحزن ومن أكل من ورقه اكل مالا هنيئا من رجل سلطاني (تفاح) هو في المنام مرض ردىء ابن فمن التقط تفاحا مرضت امرأته واصاب منها دنانير كثيرة (انف) هو في المنام يدل على امرأة قريبة وان كان نابتا فهم أولاده يموتون واللفت الفة (لبلاب) هو في المنام طبيب فمن رآه فانه يتطبب لنفسه بما ينفعه واللبلاب اخلاق رديئة وهم دنيئة (لباب الشيء) في المنام علم نافع واخلاص في القول والعمل وصراخ (لينوفر) هو في المنام يدل على الاختفاء أو الحياء أو السفر في البحر ومن كان مسافرا في البحر ورأى اللينوفر خشي عليه الغرق أو وقوف الريح عنه واللينوفر مال حلال ينفق في الطاعة واللينوفر يدل على الحزن والاسقام وعلى الرجل المتلون في أمره ومن رأى انه يصوى لينوفرا دل على تلوّه أو سقمه أو على كثرة تحلده وحزنه (ابن) هو في المنام فطرة الاسلام وهو مال حلال بلا تعب واللبن الرائب مال حرام لخوضته وخروج دمه ومن رأى من الناس رجلا كان أو امرأة ان في ثديه لبنا فانه يجمع مالا وان رأى ان الثديين يدرّ منهما لبن فان الدنيا تدر عليه وان رأت امرأة في ثديها اللبن وليس لها في اليقظة ابن وانما ترضع صبيا أو رجلا أو امرأة فان ابواب الدنيا تنفتح على المرضعة والراضع وابن الانسان حبس وضيق للمرضع والراضع واذا رأى أنه اشترى مرضعة لترضع ولده فانه يربي ولده على خلقه وقيل من امتص ابن امرأة نال مالا وربما ومن رأى انه شرب لبن فرس أحبه السلطان ونال منه خيرا ومن شرب لبن مكة صادق ملكا واللبان الانعام مال حلال من سلطان ورزق طيب بقدر ما حلب والحلب مكروه وحلب الناقة عمالة على أرض العرب من صدقة وحلب البختية عمالة على أرض العجم يعمل على وجه السنة والفطرة الاسلامية فان حلبها فخرج دما فانه يجور في سلطانه فان حلبها هما فانه يجني مالا حراما وان حلبها تاجر فخرج لبن اصاب رزقا حلالا وربحا في تجارته ودرت عليه الدنيا بقدر ما درّت عليه الضروع وابن اللقحة فطرة في الدين فمن شرب منه أو مص مصة أو مصتين أو ثلاث مصات فانه ثابت على الفطرة يصلي ويصوم ويزكي ويتصدق وهو لشاربه مال حلال وعلم وحكمة والحلب

طيب ومن رأى انه يأكل خبزا نقيا فانه يتزوج بعد المال وانصافه للرعية ومن رأى انه يأكل خبزا خشكارا فانه ضيق في العيش وصلاح في الدين ومن رأى انه يأكل خبز الدخن فانه يتزوج بنظير الخشكار ومن رأى انه يأكل خبزا من شعير فانه زهد وقناعة ومن رأى انه يأكل خبز الارز فانه يدل على حصول مشقة وتوقف أمور ومن رأى انه يأكل خبز العدس أو العول فانه يدل على الحزن والفقر وقال جابر المغربي من رأى انه يأكل خبزا رقيقا فانه يتزوج بسعة العيش ويعادل على قصر العمر ومن رأى انه علق رغيفا بجبهته فانه يحتاج ويفتقر قال المعبر الاشعث يتزوج الخبز على مراقب الانسان فرؤيا الرغيف للملك تزوج بعدته وللرئيس بولاية وللتاجر والغني بألف درهم وللعوام مائة درهم ولدون ذلك

درهم واحد الى عشر والرغيف المعوش ليس بمحمود والارغفة الكثيرة مال كثير واخوان وأصحاب وعمر طويل وقال دانيال ليس في الماكل اكثر من رؤيا الرغيف اذا كان نظيفا بيضا لانه مال حلال ونعمة كثيرة بغير مشقة لانه فرغ من التعب وما يحصل منه التكلف وصار الآن حاصلا هنيئا مفروغا منه ومن رأى انه وهب شيأ من ذلك لاحد فانه يدل على رخص في ذلك المكان في تلك السنة وغيره يدل على طلب معيشة ومن رأى انه يسعى في طلب خبز فانه يدل على السفر وحصول المال خصوصا ان وجده وقال أبو سعيد الواعظ من رأى انه يأكل خبزا رقاقا فانه يدل على سعة رزقه ومن رأى انه يأكل الخبز بلا أدم فانه يمرض وحده ويموت كذلك ومن رأى انه يأكل الجرد ق فانه يكون وسطا في معيشته وقيل ان رقة الخبز قصر العمر وربما كان الرقاق من الخبز يحاقليلا وحكي ان رجلا جاء الى ابن سيرين فقال رأيت كأن في يدي رقاقتين آكل من هذه ومن هذه فقال أنت رجل تجمع بين الاختين والقرص ربح قليل والرغيف ربح كثير واما السكعك فمال قليل وربما كان خيرا ونعمة اذا لم يكن يأكل منه فانه يذخر ماله واما الاطرية فانها مال مجموع مشقة لكسبه قليلا ونفعه كذلك واما المقسط فانه مال [illegible]

ملك

قصده وكلما كان يابسا فهو اجود وبعد ان رؤياه على انها امور يأتيه فيها النفع وبقاء رجل فرؤياه محمودة (واما) القرص فان كان بدهن فهو بالغ في النعمة وتمامها احسن من يابسه وكثرة الخراج فيه اجود من حيث الجملة والقرص الواحد وعند البعض وتفرقه تفرقة رزق على جماعة وقيل رؤيا يعمل من الدقيق جملة سواء كان لينا او يابسا فانه خير ونعمة ومنفعة ومال وبركة لانه عمود الدين حياة الانفس وبه يقوى الانسان على طلب معيشة وطاعة الله تعالى ورغيف على العلم والاسلام وربما كان مالا يقوم به حياة الانسان وهو محمود على اي وجه كان خصوصا من اكله (واما) الخبازة فانها تؤول بالاحتياج والقحط والقلة وضيق المعيشة خصوصا من كانت معه وا كل منها وكره بعضهم رؤيتها من حيث الجملة على اي وجه كان (واما) التين فانه مال يؤول وخير ونعمة وبركة وتبل مطلوب وولاية وظفر واذا كان في ايام البذار كان ابلغ وتين القصع ابلغ ومن رأى انه دخل منبتا وعلم انه ملكه فيؤول بالغنى وحصول مراد الدنيا والآخرة ومن رأى انه وقع في متينه نار فان الملك يأخذ جميع

ملك مال وقيل من رأى انه حلب ناقة وشرب من لبنها فانه يتزوج امرأة صالحة وان كان متزوجا فانه يولد له غلام ويكون فيه بركة ومن رأى حلب بقرة وشرب لبنها فانه ان كان عبدا أعتق وان كان فقيرا استغنى وابن الشاة والغزال يجبى من العرب والعجم ومن راى انه شرب لبن الغنم نال خيرا وراحة وسرورا وابن البوة مال اشار به وظفر بعدوه ومعاداة السلطان والناس ومن شرب به نال مالا من سلطان جبار أو من كديده وابن النسر عز وظفر بعدو قوى كريم اشار به وابن الفرس ة به اظهار عداوة وابن الذئب غرم وخوف شديد وقوة أمر وضرر في المعيشة لمن شرب به وقيل هو مال وسلطان ومن رأى انه شرب به نال رياسة واستولى على أهل تلك البلدة حيا كل ما لهم ومال نفسه وابن الخنزير تعبير عقل شار به وذهنه ومن شرب منه قليلا صار اليه مال حلال وان شرب كثيرا نال مالا حراما وابن الكلبة خوف شديد اشار به ومال ينا له على يد ظالم وقيل من شرب به نال مقدرة وريا سة على اهل بلده وقيل ألبان الوحوش كلها شك في الدين وابن حمار الوحش مرض بعد برء وابن الظبية رزق قليل والبان مالا ألبان لها اذا وجدها الانسان فانه علك ما يفتي والبان النواحش واللوادع صلاح ما بينه وبين أعدائه ومن شرب ابن الحية فانه يعمل عملا يرضى منه الله تعالى وقيل من رأى انه شرب به نال فرحا بعد اس البلايا وابن الثعلب مرض يسير بعد برء ورزق يسير من دين على رجل وقيل شفاء من مرض وابن الحمار الاهلي مرض يسير ومن شرب لبن اتان نال خيرا وابن المرة مرض يسير أو خصومة ومن رأى ان اللبن يخرج من الارض فهو طهور وحور وفتنة يراق فيها دم على قدر ذلك اللبن وابن الغنم مال شريف وابن البقر خير وابن البعل عسر وهول وابن الخنزير اصابة مال عظيم وابن ابن آدم للمريض اذا شرب به شفاء من المرض لان نشأه كان به وقوته وابن الكلب والسنور مرض أو خوف ومن رأى انه بدد اللبن فقد ضيع والبن يدل على المال وزيادة العمر والحمل وظهور الاسرار والعلم والتوحيد ويدل على الدواء للدواء وعلى الرزق وعلى ملك حيوان أو الخلق بخلقه وابن البقر والغنم والابل والجواميس كل ذلك مال مجموع والراعي لهم وابن الوحش والطير اذا وجد فهو مال قليل وخاصة ابن الارنب وابن العرس اسم صالح وقوة وابن السنور والثعلب فسق وابن

مال خصوصا ان انتفع بتلك البهيمة ومن رأى انه يذر التين فيما لا ينبغي له فانه يصرف ماله بغير استحقاق وقيل رؤيا جميع الالبان من حيث الجملة سواء كان لبن قمح او شعير او غيره من الحبوب فانه مال على كل حال خصوصا من ملكه او ادخره او رآه في داره او على بابه أو بجملته وقد اجمعت المعبرون على ان رؤيا التين محمودة جدا واما الفور وهو فيق التين فانه مال ايضا وقيل من راى شيأ من الحيوان يأكل من تينه فانه من نسب اليه ذلك الحيوان يأكل من ماله ويحتاج المعبر أن يعبر الاكل ان كان لمنفعة فلا بأس به ويكون صرف المال في مستحقه وان كان في غير منفعة فهو نقص المال بقدر ما اكل منه ومن رأى تينا على وجه الماء فتعبيره ذلك الماء ان كان بحرا للملك او نهرا فهو رؤياه كما تقدم او غيره على ما ذكرناه في الباب الثامن والثلاثين فيكون تاويل ذلك ان من ينسب اليه ذلك الماء الذي على رجحا التين فهو شاهر ظاهر مخالف باطنا هو ار بين الناس كان ذلك ماء تحت تين رؤيا كان من جمعه من على وجه الماء يحصل له مال من نسب اليه ذلك وفي الجملة ليس بمحمود كراهيه الترقي ابدا

ماله ومن رأى انه يأكل تينا يحصل له مال بجهل لكونه مشبها بالبهائم وقال ابو سعيد الواعظ رؤيا التين تؤول بمال كثير (وقد حكي) ان المنصور رحمه الله رأى بالبصرة كأنه راكب على حمار وتحته حمل تين وهو من فوق الجمل وقد عبر على الجسر بعد ما ضرب الحمار ضربا شديدا حتى عبر فقص رؤياه على المعبرين فقالوا سيأتي لك الامر وتجمع اموال الدنيا والقصة طويلة وكان الامر كما عبر وقال بعض المعبرين احسب رؤيا التين لاني ما رايته الا وقد حصل لي مال على اي وجه كان وشونة التين تؤول بخزانة المال ومن رأى أنه يعلف بهيمة بتين فانه يسعى في صلاح امور وربما يحصل له به النفع بصرف

الآدمي وديعة لا يذبغي صرفها الغير رجما وابن المجهول من الوحش عز ونشاط للريض وخلاص من السجن أو مال مغتصب (لبأ) هو في المنام يدل على خلاص المغاول (ابن الطين) هو في المنام مال يحصل له وكل لبنة تعبر بمائة درهم والف درهم أو عشرة دراهم على قدر صاحب الرؤيا والابن اذا لم يبن به فهو مال والمبنى به يدل على حسن العمل والدين وتفسر اللبنة بخادم فمن رأى انه رمى لبنة من مكان عال وتفتتت مات له خادم واللبنة في البناء قرابة صاحب البناء وأولاده الذين يتقدمهم ومهما سقط من الابن الذي هو في البناء فهو موت المريض الذي في ذلك المكان أو فراق وتشتيت ومن رأى انه يصنع لبنا لخشي عليه الموت واللبنة الواحدة في البناء رجل من جماعة فمن رآها قلعت من حائط فانه يفقد هناك رجل أو امرأة والمجموع من الابن اذا لم يعمل به شيء ولم يكن في البناء فهو دنانير (لابن) هو في المنام رجل جامع مال بقدر ذلك الابن ومن رأى انه ضرب لبنا وجففه وجمعه فانه يجمع مالا وان ضربها والجو ماطر هي رطبة أرمشى فوقها فانه هم وتعب وفساد مال وان نصبه جانبا فهو خدم له (لبان) هو في المنام تدل رؤيته على العلم والرزق الحلال والهداية والعطرة (لحام) هو في المنام تدل رؤيته على الامن من الخوف والصحة والصحت والظفر بالاعداء والطعام رجل يحرض الناس على الشر (لحم) هو في المنام مال اذا كان مطبوخا واللحم النيء كله أوجاع وأمراض وشر اؤه من النصاب مصيبة واللحم الطري موت ويدل على الغيبة ومن رأى انه يأكل لحم انسان فانه يغتابه ومن أكل لحم نفسه أكل من كسبه وان أكلت امرأة لحم امرأة فانها تساحقها وان أكلت امرأة لحم نفسها فانها تزني ولحم البقر الاصفر الهزيل يدل على المرض ولحم الجيفة مال من عدو وان كان زيا أشهر مطبوخ فهو شبيه العدو لمن أكله ولحم السبع مال من سلطان وكل لحوم الجوارح من الطير ولحم الخنزير مال حرام واللحم الفديد اغتياب للاموات ومن أكل اللحم المهزول الهزيل نقصان في ماله ولحم الجمل مال من رجل ضخم عدو ومن رأى ما لم يعمه صاحب الرؤيا فان معه اصحابه هم من قبل رجل ضخم عدو ومن أكله مطبوخا أكل مال رجل ومرض مرة ثم برئ زايل من أكل لحم الجمل نال من الملك منفعة ومالا ولحم

الرباس وشراب اللبون والنارنج وما أشبهه يكون معتدل الرائحة فانه يدل على الهم والحزن والمضرة ومن رأى انه يشرب شرابا مرا كريه الرائحة مثل شراب الافسنتين والزرنيخ وشراب الآس وما أشبهه فانه يدل على الخير والمنفعة وصلاح في الدين والدنيا ومن رأى انه يشرب شرابا معتدل الطعم طيب الرائحة مثل شراب العود والبنفسج وشراب الورد وما أشبهه فانه يدل على ذكر جميل وتحسين وثناء بقدر ما شرب منها قال جابر المغربي كل شراب يشرب للدواء فانه يدل على الخير وصلاح الدنيا وكل شراب حامض متغير الطعم فانه يدل على الهم والحزن قال ابو سعيد الواعظ كل شراب اصفر اللون فهو دليل المرض وكل ما يشرب بسهولة فهو دليل شفاء المرض واجتناب الصحيح ما يضر وان كان كريه الطعم حتى لا يكاد يسيغه فهو دليل على مرض يسير يتعقبه برء وقيل شراب السويق حسن دين ودليل سفر في طاعة الله لقوله تعالى وتزودوا فان خير الزاد التقوى وقيل من رأى أنه يشرب شرابا فرغ منه فالامر الذي هو فيه قد بلغ آخره وقيل قد نفد عمره فان بقي البعض فقد بقي له بقية ومن رأى انه شرب شرابا مختلطا بشيء يكره فلا خير فيه وان كان بشيء يحب فلا بأس ومن رأى انه يشرب شرابا من كاس فانه كاس المنية وفراغ الحياة خصوصا للريض قال ابن سيرين شراب القفاع منفعة من قبل خادمه ومن رأى انه يشرب القفاع فانه يحصل له الخير والمنفعة من الخادم بقدر ما شرب ومن رأى انه اعطى القفاع لاحد فانه يدل على حصول المنفعة ومن رأى ان كوز القفاع وقع من يده فتبدد ما فيه فانه يدل على حصول مضرة قال الكرماني شراب القفاع يدل على القبلة قال جابر المغربي من رأى انه سرب قفاعا مطلقا ولم يعرف ما طعمه فانه يدل على خدمة الاسافل وان كان

القثاء حلوا أو طعمه طيبا فانه يدل على حصول المنفعة من الاسافل وان كان حامضا فانه يحصل له مضرة من الاسافل قال جعفر الصادق شرب القثاء يؤول على اربعة اوجه منفعة وشدة وقبلة وخدمة الاسافل وزوال الهم والغم قال خالد الاسفهاني رؤيا شرب ما يصنع من زبيب كلا قسما والقثاء مال حلال اذا كان حلوا وان كان حامضا فمال حرام وشرب السويق تحصيل مال فيه شبهة اذا كانت حلوة والحامضة منها مال حرام وقال بعض المعبرين شرب ما يعمل من السكر والعسل والزبيب وغيره اذا كان حلوا فهو رزق حلال ومنفعة وان كان حامضا فهو رزق حرام واذا كان مر الجد افلا خير فيه ربما يؤول بالمال الحرام عند البعض وقيل من رأى انه يشرب ماء العنب وطعمه طيب فهو متعبة انه يدل على الخير والبركة كما قال الله تعالى يغاث الناس وفيه يعصرون * (فصل في رؤيا الخمور) * من رأى أنه شرب خمرا وليس معه من يدارهه فيها فانه يصيب مالا حراما بقدر ما شرب منها وقيل يصيب اثما كبيرا لقوله تعالى يسئلونك عن الخمر والميسر قل فيهما اثم كبير الآية ومن

البقر يدل على تعب وعلى قلة العمل ومن رأى في بيته لحم الضأن مملوحا شرعا فانه يتحمل عن لا يعرفه ويتحمل ضعة ويدهو من لا يعرفه لم يره قط أو يستعبد اخوانا يسرهم وان رأى في بيته مملوح الضأن غير مشرحه فانها مصيبة تجره وان كان معينان تدبر من الميت مالا وان كان مهزولا لم يرثه ومن رأى انه يأكل لحما نيا دهو خير وان رآه ولم يأكله فانه يرى ضرا ومن رأى انه أكل لحما مطبوخا زاد ماله وان أكله مع شيخ هلك الشيخ عند الملك ولحم البقر المشوي أمان من الخوف وان كان يتوقع ولدا فهو غلام وقيل انه رزق يرتضب ومن رأى انه يأكل لحم بقرة أو ثور فانه يقدم الى حاكم ولحم الدجاج يدل على منفعة من قبل النساء ومن يعادل اللحم مع الخل لذوي العضب ويدل على الشفاء من الامراض وزوال الهموم والاسكاد واللحم المجمع على تحريمه مال حرام وما فيه خلاف بين العلماء مال او نكاح فيه شبهة ولحم الطير ثدة من السفر ومن يعادل أكل لحم الطير على الجنة وما يقرب اليها قوله تعالى وفاكهة مما يتخيرون ولحم طير مما يشتهون ولحم الوحش رزق حلال وربما كان بسبب فيه مشقة وخطر ولحم السمك رزق هنيء حاصل حلال ومن يعادل على العاشق من جهة البحر أو السلطان ولحم الآدمي طفر بالعدو ومن رؤيا اللحم المجهول ولحم دليل على العلة والمحنة ولحوم الطير اذا كانت مطبوخة أو مشوية فهو رزق ومال من مكر وغدر من جهة امرأة وان كان غير نضيج ذلك يغتاب امرأة بظلمها واوان رأى انه يأكل لحم طير لا يحل أكله فانه يأكل من أموال قوم ظالمين مكارين ولحم الاوز يدل على منفعة تكون من أصحاب الدين من الرجال ولحم فراخ الطير المشوي او المعلوق مال في تعب وشدة ولحم الانسان عبارة عن كسبه وعافيته وسقمه وماله او خيره او بيعه وربحه وتقواه ونظره في الحلال والحرام او حلمه وغضبه وهمومه وفرحه وما يحل به من البلاء والعقوبة ومن رأى انه زاد في لحمه زادت معيشته وان كان مريضا سليما وان رأى أن لحمه ناقص يدل على توهين حاله او مرضه او نقص حاله او عمله او تجره والعباد اذا رأى لحمه زاد في نوم العبادة زاد الله تعالى بالدنيا واذا نام وان رآه ناقصا فبالعكس واللحم المجهول يدل على تركات الملوك وان انا ترى لحم آدمي اشترى بضاعة كاسدة ولو الى ادار أى زيادة في لحمه اشتهر لحمه وكثر ماله وربما فر دون

ومن رأى انه يشرب خمرا فسكر منه فانه يصيب مالا حراما ويصيب من ذلك المال سلطنة بقدر السكر منه وان سكر من غير خمر فانه يصيبهم وخوف شديد لقوله تعالى وترى الناس سكارى الآية ويعادل السكر على الموت خصوصا للمريض لقوله تعالى وجاءت سكرة الموت الآية ومن رأى انه يشرب الخمر مع قوم يعلمهم السكاس فانه يدل على وقوع العداوة بينهم والمبارزة الشر لقوله تعالى انما يريد الشيطان ان يوقع بينكم العداوة والبغضاء وربما يركب معهم معصية وربما يصاب في ماله ومن رأى انه ينازع صبيا حتى سكر من شرب الخمر فانه يؤول بانه لا خير فيه ومن رأى انه يعصر خمرا فانه يخدم السلطان ويجري على يده امور عظام وربما دلت رؤياه عصر الخمر الذي على وجوب بعض اهله ومن رأى نهرا من خمر فانه على وجهين ان دخله اصابه فتنة ومضرة وان لم يدخله فيؤول بتغيير رئيسه عليه ومن رأى خمرا سائلا ولم يسم فيه أو يخوض فانه يؤول بحصول فتنة عظيمة وبيع الخمر بيع شيء محرم وربما دلت على الربا وعدم النفعة وشارب الخمر للمتولي عزل قال جعفر الصادق رؤيا الخمر تؤول على ثلاثة أوجه مال حرام وتزويج امرأة رديئة وربما دلت على التقرب الى الرؤساء وحصول المنفعة منهم وبائع الخمر يدل على انه صاحب فتنة وشعوذ قال ابو سعيد الواعظ الخمر في الاصل مال حرام بلا مشقة وقيل هو مال سواء كان حلالا أو حراما ومن رأى انه يشرب خمرا عزيزة بالماء فانه ينال مالا بعضه حلال وبعضه حرام وربما يصيب مالا في شركة وربما يأخذ من امرأة مالا ويقع فيه فتنة وانكسار من الخمر بين وشعبذا وبار قيل وسلطان ينال صاحب الرؤيا وقيل هو دليل أمن الخائف فان السكران لا يمزع من شيء ورؤيا الخمر في الخاصة اذا تحققوا ما الحشيش والافيون

ومن رأى أنه يبيع حشيشا او يشتريه فانه يؤول على ثلاثة اوجه جنون وارتكاب امر مهول وضعف في العزم والافيون همّ وغم وكل مؤول بالاصرار على المعصية ورجا دل الحشيش والافيون على مال حرام لا أصل له ولا بقاء ﴿(فصل في رؤيا الانبذة)﴾ وهي عديدة كما تقدم تخرج من افواهها حلة فالسكر منها مال حرام دون الخمر ومالا يسكر منها فهو مال حلال فيه تعب ومشقة ومن رأى انه يصطنع نبيذا وقد صار خمرا فانه يسعى في تحصيل مال من وجه حل فلم يتيسر له الا من وجه حرام ومن رأى ان له فتاة من نبيذ غير مسكر مستتر المجريان فانه رزق لا ينة طعم مدة حياته وان رأى في ذلك تعطيلا فلا خير فيه ومن رأى أنه يرش النبيذ في الارض فانه يبذر ماله في غير استحقاق ومن رأى أنه يبتاع النبيذ المتغير طعمه ورائحته فلا خير فيه (فصل في رؤيا النحل) من رأى انه يأكل النحل فانه يؤول بالمال الذي يكون فيه خير ٢١٤ وبركة وأكله ايضا خير لقوله عليه السلام نعم الادم الخل وقيل اذا كان النحل زائدا الحوضة فانه يدل على الغم والخصومة قال السكماني من رأى انه يأكل النحل بالخبز فانه يدل على طول عمره وتقويه وقال جابر المغربي اكل النحل مال ومنفعة اما اكله نيئا وتشويش وبيعه يدل على طلب الخصومة ورجا دل بيع النحل على الحزن ومن رأى انه يأكل النحل بالعسل فانه يؤول بتخليطه الهم والفرح وجميع ما يعسل مما يضاف اليه النحل من الحوضة مالم يكثر فيها حلاوة فانه يؤول بالهم والحزن واما اذا كانت النحلات مضافا اليها شيء من الحلاوة فلا بأس به وهو محمود والله اعلم ﴿(الباب الرابع والاربعون)﴾ في رؤيا السكر وقصبه وما يعمل منهما وعسل النحل ونحوه وما يعمل منه ﴿(فصل في رؤيا السكر)﴾ قال ابن سيرين السكر كلام لطيف أو قبلة أو مكالمة من رأى سكرا كثيرا فانه يدل على المال والنعمة قال جابر المغربي من رأى سكرا كثيرا فتعبيره محمود وبيع السكر خير ومن رأى انه يبيع سكرا واشتراه فانه غير محمود قال جعفر الصادق السكر يؤول على خمسة اوجه كلام لطيف وقبلة ومنفعة ومال واولاد بمقدار ما رآه من السكر وقيل من رأى انه يأكل سكرا فانه عز ونعمة فانه من مآكل أهل النعمة والسكر حسن على كل حال سواء كان رآه او اكله والنبات ابلغ فيه زيادة لاشتقاقه منه ورؤياه لولاة الامور دالة على ثباته وهو جيد جدا وقيل رؤيا السكر للتجار تحصيل ذهب والابيض تحصيل الدراهم والسكر الدون فهو دون ذلك وكلما كان مكررا كان ابلغ في الجودة ﴿(فصل في رؤيا قصب السكر وما يعمل منه)﴾ وجملة ما يعمل منه السكر النبات والسكر المكرر والسكر الدون وقد مر تعبير ذلك واما القند فهو رزق حلال واسباب الامور حصول المقصود وحل العقد لاشتقاق اسمه محصور اما ان اسمه حل او جمعه واما الاطيرو هو ما يخرج من القصب بعد ما ذكرناه خير ومنفعة ورزق بسهولة

غضبه وقد تدل زيادة لحم الانسان على الافراح والسرور ونقصه على الهموم والانكار ومن رأى لحمه أسود أو أزرق أو انه يتقطع قطعا ويقع منه دل على شدة تلحقه من عقوبة أو مرض وربما فتحت سفينته أو نقص شوكة ماله أو وساده ومن أكل من لحم نفسه الزائد أكل الفائدة وأبقى رأس المال وان أكل غير الزائد فرط في رأس ماله أو ندم على فعل يفعله (لسان) هو في المنام ترجمان صاحبه ومدبر اموره واللسان موضع الخطيئة فان حركه أنشط بخطيئة وان رأى في لسانه زيادة من طول أو عرض أو انبساط في الكلام عند الجميع فهو قوة له وظفر بخصومته وان رأى لسانه طويلا دل على مال المنازعة والخصومة فهو يذى للسان وقد يكون طول اللسان ظفرا بصاحبه في فصاحته وأدبه وان رأى ان له لسانين فانه يرزق علما غير علمه وحجة غير حجته وقوة وظفرا على اعدائه واذا انعقد اللسان ولم يمكنه الكلام فانه تعطيل عن الاعمال وهو فقر ايضا وان نبت في اللسان شعر أسود فهو شر عاجل وان كان ابيض فهو شر آجل واللسان كمال وجمال وحجة وسيرة وذكر ومن رأى لسانه قطع وكان سلطانا ربح جميع ذلك الى ترجمانه يموت أو يعزل ولسان المرء بمنزلة قلمه واذا طال لسان الملك ادبت بلاده وعلكته وكلته وان طال حتى وصل الى السماء عزل من علم احدثه ويعبر اللسان بكل رضيع واسد العار وفارس مكر في اطلاق اسده من العار فذلك لسانه وان رأى لسانه قد فقد فانه يطعن الرضيع يموت وكذا اذا رأى فارسا قد اطلق فرسه وان رأى ان لسان قطع وله محاكمة دحضت حجته وقوروس قطع طرف لسانه وكان له شاهد فانه يشك في شهادته وان كان تاجرا خسر في تجارته وان كان طالب علم لم ينل شيأ وقيل من رأى لسانه قطع فانه حليم ومن رأى لسان زوجته مقطوعا فانها عفيفة مستورة وان رأى رجل ان زوجته قطعت لسانه فانها تذمه تلاطفه ومن قطع لسان فقير فانه يعطي سيفها شيأ ويكف لسانه وان رأى فقيرا انه قطع لسان فقير فانه يقهره ومن رأى لسانه لصق بحنكه بحيث حقا وجوهرا وزائدا تمم عليه ومن رأى شعرا نابتا على لسانه فقد يكون شعرا ينظمه او ينشده ومن رأى انه يأكل لسانه وهو من عامة الناس فانه يندم على كلام يتكلم به وان كان من الولاة فانه يأكل اموال الناس بلسانه وقيل من اكل لسان ذئب كثير الصمت كاظم الغيظ صاحب مدارة وقطع

لسان الوالى عزله ومن رأى له ناقورة فيه اسد فى لفارته والاسد لسانه فان أطلقه على الناس ليأكلهم فانه يؤذى الناس بلسانه وقطع لسان الشاعر مال يصل اليه من قطعه ومن رأى لسانه اسود فانه يسود لسانه على قومه وان كان من الاراذل فهو كذاب اوشاعر ومن كان خائفا ورأى لسانا فانه يقهر ويذل ولا يخفى امره على من يتم عليه ومن عض لسانه فانه يكظم غيظه ويعادل على شرهه فى الاكل ومن رأى لسانه انشق نصفين فانه يكون كذابا ومن رأى ان له السنة كثيرة ولم يكن ذا شرف فانه يرزق اولادا وان اختلفت الوان الالسنة ولم تعتدل فى الحلاوة والمرارة دلت على اختلاف كلامه وجفائه على من يشهده ويعادل على الحياة ويكون من يلحن فى قراءته ومن رأى ان الناس يلحسون لسانه او يمسونه فانهم يلتمسون من علمه واللسان يعادل المالك على نائبه اوحاجبه اووزيره اوكاتبه ويعادل على المال المكنوز والجاه والعلم الذى يصدر عنه ويدل على الخادم المتنقل لمصالح الاهل الاحمر والدار والدابة والعدو الخبيث او الفرس الذى له القوة او الزوجة السيئة التى لا تحمل والكلام الذى يصدر عنه او الرزق أو السكاكين فى الطرقات او قصاص الاثر او الذى يخرج الخبيآت ويعادل على الشرطى أو خادم المجنونين ويعادل لسان الحيوان على صوته أو حياته لان اللسان له كاليد التى يتناول بها والملك اذا رأى لسانه قطع يعادل على منزل نائبه أو حاجبه أو وزيره او كاتبه وربما فقد مالا طائلا وربما ذهب العدو على بعض بلاده أو يقطع منها رعيه أو امعاءه او جاهه وان رأى العالم ان لسانه قد قطع ذهب فى مجادلته ومناظرته وربما مات خادمه أو تلميذه او ولده وان رأى الصانع لسانه مقطوعا فقد اجيره او شريكه وربما باع داره أو اجرها أو مات دابته وربما دل فقد اللسان على شماتة الاعداء من اهله او جيرانه أو موت من يحبه او قطع بره عنهم وربما تعطل حمل على شجرته أو قطع شجرة لاثمر ويعادل فقد اللسان وقطعه على طلاق الزوجة أو ينقطع كلامه من المكان الذى هو فيه أو يبطل منه رزقه وان رأى لسانا مقطوعا دل على موت حشاش او كناس فى الطرقات أو قصاص للاثر أو رجل يخرج الخبايا أو رجل شرير وان رأى أن له ألسنة دل على الزيادة فى المال أو الاهل أو العلم وربما تكلم بالسنة عديدة وان رأى ان له لسانا مع لسانه

فى النحل يخرج من بطونها شراب مختلف الوانه فيه شفاء للناس وقال فى القرآن يا أيها الناس قد جاءتكم موعظة من ربكم وشفاء لما فى الصدور الآية قال ابن سيرين الشهد رزق كثير يناله صاحبه من جهة حلال من غير تعب لان النار لم تمسه والعسل رزق قليل من جهة مكروهة لمس النار اياه وان رأى عسلا نزل من السماء ما دامت رؤياه على صلاح الدين وعموم البركة فمن رأى كأن بيده شهدا موضوعا دلت رؤياه على ان هناء عاشر يها وان رأى كأنه يطعمه الناس فانه يقرأ القرآن بين الناس بنغمة طيبة وقيل من رأى انه أكل الشهد والعسل فقد كرهه بعض المعبرين حتى قولونه بنكاح الام وقال الكرمانى من رأى انه أكل عسلا وجمعه او جنبه او تولى به اليه فانه يصيب مالا وغنيمة وفرحا وان كان عبدا عتق وان كان مريضا شفى ويعادل العسل على كلام الله وطلب القرآن والعلم على وجه حسن ويعادل على النكاح والتزويج ومن رأى انه يلعق عسلا من صفحة فانه ينكح امرأة واما الحلوا فانها تؤول بخير ومنفعة وحلوا السكر اباح من حلوا العسل فمن رأى انه يأكل حلوا سكر فانه عز ورفعة لانه مأكول اهل

آت من ذلك فقال اما قبضة الحديد فالاسلام واما العسل الذى ينزل من السماء فالقرآن واما الذى يلعق منه اللعقة واللعقتين فالذى يتعلم السورة والسورتين واما الذين يمسونه فالذين يمسونه فقال رسول الله صلى الله عليه وسلم صدقت يا أبا بكر وروى ان عبد الله قال يارسول الله انى رأيت فى المنام أن اصبى هذه تقطر عسلا وهذه تقطر سمنا وهذه تقطر عسلا وانى العقهما فقال رسول الله صلى الله عليه وسلم تقرأ الكتابين والعسل لأهل الدين حلاوة وتلاوة القرآن واعمال البر ولاهل الدنيا اصابة غنيمة من غير تعب وانما قلنا ان العسل يدل على القرآن لان الله تعالى وصف كليهما بالشفاء فقال

دل على الافتراء والكلام من الناس لانه يقال فلان يتكلم بالباطل ويكذب وان كان للكلام
الباطل لا يجمع الكلام ولا الكذب فرعا دل على الصدق والكذب فرعا دل على الناس
في الآخرين ورعا دل اللسان على ما يجني به الانسان من سيئ ذنوبه ورعا دل على
لاهل الآخرة على لزوم الصمت والقيام بشكر الله تعالى ومن رأى انه سرق شيئا من لسان من
كانت صناعته الكلام افسد عليه كلاما وان لم يكن من ارباب الكلام تيسر عليه امر الدنيا
ورعا دل اللسان على الاسير أو الحية في بحرها ومن رأى انه ينظر الى لسانه فانه يحافظ على الصلاة
(لهاة) من رأى في المنام ان لهاته زادت حتى كادت تسد عليه دل ذلك على موته في جميع الاحوال
وتضييق الدنيا عليه ومن رأى لهاته (لحية) هي في المنام للرجل في مصر فان رأى انها
طالت حتى التزقت بيطنه فانه يستفيد مالا وجاها بقدر ما كان منها على بطنه وان رأى
انها طالت قدر ذراع فاكثر مما كانت فانه يصيب عزا وجاها وجاها ومالا وسلطانا وعلما كثيرا
وان رأى ان جوانبها طالت ولم يطل وسطها فانه يصيب مالا يحيشه لغيره وان رأى انها طالت
غرق قدر هامة ودين يكون على صاحبها وهم ومن طالت حتى سقطت على الارض مات
صاحبها وقالوا من طالت لحيته وكثر شعرها زاد في عمره وماله فان زادت السرة فانه رجل على غير
طاعة الله تعالى وان زادت على القبضة فهو رجل مراب وان رأى شعر لحيته اسود حالكا
فانه يستغني وان كان اسود ولونه يضرب الى الخضرة فانه ينال ملكا لا يحصى عدده الا الله ويكون
ظالما جائرا لان لحية فرعون كانت سوداء تضرب الى الخضرة وان رأى لونها ابيض الى الصفرة
فانه ينال فقرا وعلة وان رآها شقراء فانه يناله فزع وان رأى انه أخذها فاذا بيده شعرها
ولم يرم به فانه يذهب منه مال ثم يعود اليه وان رمى به ذهب منه مال ولا يعود اليه وان رأى ان في
يده لحية رجل وهو يجرها فانه يربح ماله ربحا كثيرا وان رأى غلام لم يبلغ الحلم ان له لحية فانه يموت ولا
يبلغ الحلم وان كان قريبا من نبات اللحية فان ذلك دليل على انه ينفرد ويقوم بأمر نفسه وان
رأى ان لحيته ناقصة شعيرة شعيرة شعيرة فانه ان كان عليه دين قضاه وان كان فقيرا عمر عليه
امر تيسر له وان كان مغموما ذهب غمه وان رأى انها مستبشعة ناقصة جدا فانه يذهب جاهه

وثروته وان رأى انه يأكل شيئا ابيض
نظيفا فانه يصيب مالا حلالا وان رأى انه
يأكل شيئا اسود قذرا فانه يصيب مالا حراما ويكون فيه
شبهة وان رأى انه يأكل لحم الخنزير فانه يأكل مالا حراما ويكون فيه
شبهة وان رأى انه يأكل لحم الكلب فانه يأكل مالا حراما ويكون فيه
شبهة وان رأى انه يأكل لحم الحمار فانه يأكل مالا حراما ويكون فيه
شبهة وان رأى انه يأكل لحم الخيل فانه يأكل مالا حراما ويكون فيه
شبهة وان رأى انه يأكل لحم الابل فانه يأكل مالا حراما ويكون فيه
شبهة وان رأى انه يأكل لحم البقر فانه يأكل مالا حراما ويكون فيه
شبهة وان رأى انه يأكل لحم الغنم فانه يأكل مالا حراما ويكون فيه
شبهة وان رأى انه يأكل لحم الدجاج فانه يأكل مالا حراما ويكون فيه
شبهة وان رأى انه يأكل لحم الحمام فانه يأكل مالا حراما ويكون فيه
شبهة وان رأى انه يأكل لحم العصفور فانه يأكل مالا حراما ويكون فيه
شبهة وان رأى انه يأكل لحم الجراد فانه يأكل مالا حراما ويكون فيه
شبهة وان رأى انه يأكل لحم السمك فانه يأكل مالا حراما ويكون فيه
شبهة وان رأى انه يأكل لحم الضب فانه يأكل مالا حراما ويكون فيه
شبهة وان رأى انه يأكل لحم القنفذ فانه يأكل مالا حراما ويكون فيه
شبهة وان رأى انه يأكل لحم الارنب فانه يأكل مالا حراما ويكون فيه
شبهة وان رأى انه يأكل لحم الثعلب فانه يأكل مالا حراما ويكون فيه
شبهة وان رأى انه يأكل لحم الذئب فانه يأكل مالا حراما ويكون فيه
شبهة وان رأى انه يأكل لحم الاسد فانه يأكل مالا حراما ويكون فيه
شبهة وان رأى انه يأكل لحم الفيل فانه يأكل مالا حراما ويكون فيه
شبهة وان رأى انه يأكل لحم الزرافة فانه يأكل مالا حراما ويكون فيه
شبهة وان رأى انه يأكل لحم القرد فانه يأكل مالا حراما ويكون فيه
شبهة وان رأى انه يأكل لحم الخنزير فانه يأكل مالا حراما ويكون فيه
شبهة وان رأى انه يأكل لحم الكلب فانه يأكل مالا حراما ويكون فيه
شبهة وان رأى انه يأكل لحم الحمار فانه يأكل مالا حراما ويكون فيه
شبهة وان رأى انه يأكل لحم الخيل فانه يأكل مالا حراما ويكون فيه
شبهة وان رأى انه يأكل لحم الابل فانه يأكل مالا حراما ويكون فيه
شبهة وان رأى انه يأكل لحم البقر فانه يأكل مالا حراما ويكون فيه
شبهة وان رأى انه يأكل لحم الغنم فانه يأكل مالا حراما ويكون فيه
شبهة وان رأى انه يأكل لحم الدجاج فانه يأكل مالا حراما ويكون فيه
شبهة وان رأى انه يأكل لحم الحمام فانه يأكل مالا حراما ويكون فيه
شبهة وان رأى انه يأكل لحم العصفور فانه يأكل مالا حراما ويكون فيه
شبهة وان رأى انه يأكل لحم الجراد فانه يأكل مالا حراما ويكون فيه
شبهة وان رأى انه يأكل لحم السمك فانه يأكل مالا حراما ويكون فيه
شبهة وان رأى انه يأكل لحم الضب فانه يأكل مالا حراما ويكون فيه
شبهة وان رأى انه يأكل لحم القنفذ فانه يأكل مالا حراما ويكون فيه
شبهة وان رأى انه يأكل لحم الارنب فانه يأكل مالا حراما ويكون فيه
شبهة وان رأى انه يأكل لحم الثعلب فانه يأكل مالا حراما ويكون فيه
شبهة وان رأى انه يأكل لحم الذئب فانه يأكل مالا حراما ويكون فيه
شبهة وان رأى انه يأكل لحم الاسد فانه يأكل مالا حراما ويكون فيه
شبهة وان رأى انه يأكل لحم الفيل فانه يأكل مالا حراما ويكون فيه
شبهة وان رأى انه يأكل لحم الزرافة فانه يأكل مالا حراما ويكون فيه
شبهة وان رأى انه يأكل لحم القرد فانه يأكل مالا حراما ويكون فيه
شبهة

وربما كان فيه وكلما هو
مخلوق الى جمال الخليل
عليه السلام (وقيل) ان
من رأى ان نفسه حمل
حملا حلوا سمينا من رب
الخروب وهو منوجه بها
فجعل اظفاره فيها واشترى
ثمرا فاشتد ثمنه فكان من
قريب فتح وخصب وقوع
منه الامر فيما عنده بمكة وعاد
فاشتد مليا واشبر عليه
بانها عنده متجرا يحصل فيه
ربحا وافرا ونفسه مرارا
فابت فعاد بالباغ فانتفت
بسبل الهوديج وتبدد المال
وكان سبب امتناعه لما
اراد ذلك من اظهار رؤياه
ومن رأى المن والترنجبين
وما أشبه ذلك مما هو حلو من غير عمل فانه مال حلال من غير منة لقوله تعالى وأنزلنا عليهم المن والسلوى

(فصل في رؤيا الاشياء مستظرفة تعبر بمفردها في رؤيا القطائف) فمن رأى انه أعطي شيئا منها مضافا الى سكر ولوزفانه كلام حسن
خصوصا ان أكل منه وكثر نه مال ونعمة بقدر ما رأى قال جعفر الصادق رؤيا أكل القطائف تؤول على أربعة أوجه كلام حسن
لطيف ومال حلال ونعمة ومنفعة بلا تعب والسكافة من توصيرتعبيرها معناه وما لم يكن فيها سكر فهو دونه وقيل في رؤياه المعاجين
المستعملة سواء كانت بسكر أو عسل أو غيره فانها لحكم على ما يأتي مفصلا ومن رأى انه يصنع معجونا لاجل مرضه فانه يعمل عملا يحصل
فيه الكسب والمعيشة فان أعطي من ذلك شيئا للناس فانه يحصل لهم منفعة هذا اذا انتفعوا قال جابر المغربي رؤيا المعجون ما لم يكن
فيه مضاضة فانه يحصل له خير ومنفعة وان كان بخلاف ذلك فتعبيره ضده وان كان في ذلك نفع للرأس والعين فانه يؤول بحصول
منفعة له من قبل الاكابر وان كان منفعة للصدر أو القلب فانه يحصل له خير ومنفعة من جليل قدر وان كان منفعة لذلك عائدة

ان رجلا اتى ابن سيرين فقال رأيت في المنام كان على رأسي تاجا من ذهب فقال ان أباك في الغربة وقد ذهب بصره فورد عليه كتاب بمثل ذلك فقيل له من اين استخرجت تعبير ذلك فقال ان التاج على رأس الرجل رقيبه الذي هو من قومه وكونه من ذهب يدل على ذهاب شيء يعز عليه وأعز شيء عليه بصره والاكليل نظيره في التعبير فان رأى كأنه وضع الاكليل على رأسه وسلب عنه فانه يذهب ماله واما الكلفتة فهي للمكاتب زيادة رتبة وثبات في ملكته وان هو دون ولاية وان هو دونه من يليق به لبسها خدمة وربما كان توليه وظيفة وان ليس من عادته لبسها ان كان من الاتراك فهو عز وان كان من غيرهم سواء كان منه مما او طاميا فليس فيه مضرة وربما كان لمن هذه الصفة امر اتركية واما الكلفتة خاصة بغير شاش فهي على وجوه منهم من قال ليس فيها مضرة ومنهم من كره ذلك لكونها لم تلبس بمفردها وأما العمامة فانها تدل على الدين ان كانت بيضاء او خضراء خصوصا ان كانت قطنا او كتانا واذا كانت من خز فانها تدل على فساد دينه ودنياه وقيل العمامة اذا كانت من خز فانها تدل على أحوال الزاني في الدنيا ومن رأى انه ضم عمامته الى عمامته فانها تدل على زيادة شرفه ومنزلته وقوته على

ومن رأى انه ضم التاج الى راسه فانه يتزوج امرأة شريفة ومن رأى ان التاج سقط من راسه فان زوجها يموت ومن رأى انه وضع تاجا على راس ملك فانه يصل له منه خير وشرف وقال أبو سعيد الواعظ التاج هيبة وسلطان وهو للرجل امرأة وللمرأة زوج وان كان من ذهب فهو مرصع بالجوهر فانه يدل على ان زوجها يكون شجاعا وعنه من يعاونه حالا وللرجل على موت امرأته مهر يعاونه وربما كان طعاما وشرابا (وحكى)

ومن رأى على عمامته طرازا فانها تدل على شهرته بين الناس بالفضل وان رأى طراز العمامة مقلوبا فانه غير محمود ومن
رأى عمامته مصفرة اصبع ساقط ثيابه فانه يدل على انتقاله من الدنيا بالشهادة وقال جابر المغربي العمامة عز وجاه ومن رأى أن
عمامته قد كبرت أو صارت صفراء فانها تدل على زيادة قدره وعز ولاية وان رأى ان عمامته قد صغرت أو صارت رمثة فبخلاف
وان رأى ان عمامته حمراء فانها تدل على جور ولاحدود وان رآها صفراء فانها تدل على المضرة والخسارة الا اذا كان خطيبا أو فقيها
أو أحد ممن يلفها الى اليقظة ومن رأى ان عمامته من صوف فانه يدل على الصفاء وحرمته بين الناس ومن رأى أنه يلف على رأسه
عمامة طويلة فانها تدل على سفر وان رأى أنه مالفها بقامها فانها تدل على رجوعه من سفر ومن شمر بلوغ الى مقصده (وقال جعفر
الصادق) رؤية العمامة تؤول على سبعة أوجه دين ورياسة وعز وولاية ومرتبة وقوة وسفر بمقدار قيمة العمامة وطولها وقال
السكري في العمامة على الرأس ٢١٨ ولاية لمن كان لائقا لذلك بقدر ما اعتم وان كانت العمامة من حرير كان

هليه او كان الرائي كثير الحيلة واللبسة للعاصي توبة وان كان ضالا اهتدى خصوصا ان رأى
فيها بياضا وطلوع اللحية للمرأة ترجل او وقاحة وارتكاب محظور واللحية للطفل عمر طويل
والولوع باللحية أو تقبيلها دليل على قصور الهمة سواء كان الرائي قاصدا أو مقصودا ورؤيا
ما يعلق باللحية من قش أو غيره كلام ردي مؤثر وحمل الزوجة بالانعام شلقه (لفافة) هي في
المنام مال غالم تلف واذا لفت فهي سفر (لف) هو في المنام دال على الاغضاء وعلى ما انتشر
من الكلام (لق) هو في المنام يدل على لقاء المسافر لما يكرهه (لبس) هو في المنام شأن الرجل
في دينه لقوله عليه الصلاة والسلام اتقوا الله في هذه السرائر فما ارى سريرة الا البسه
الله رداءها ان خيرا فخير وان شرا فشر ومن رأى انه لابس عمامة في رجله او مداسا فوق
رأسه يوشك ان يصاب والمذكر من الملبوس رجال والمؤنث نساء وذلك في الاغلب والجديد خير
من العتيق لمن يرى ذلك عليه في المنام لدلالة على النسكد وملبوس النساء على الرجال العزاب
نساء على قدر الملبوس وملبوس الرجال على النساء كذلك واللباس المزرر شدة او جمع
شمل بعائب او نكاح للاعزب ولباس الملوك او الوزراء او الامراء عز ورفعة ولبس الجند
حرب ولبس العلماء علم وعمل ولبس المتصوفة رهد وورع ولبس البياهب كدو تعب او بطالة
اذا كان لباسهم في المنام نعيما لانهم لا يلبسون ذلك الا ارتقاب بطالتهم واللباس الابيض
هيبة ووقار ونظر ولباس الحرير عز ورفعة ومنصب وان كان على ميت فهو من حرير الجنة
واللباس المموه بالذهب نصرة على الاعداء واللباس الاسود سودد ورفعة واللباس الاخضر
شهادة لانه لباس أهل الجنة قال تعالى عاليهم ثياب سندس خضر ولباس القطن سنة ولباس
الصوف صفاء الا ان يكون خشنا غير لائق بلابسه فانه يكون فقرا وذلة ولباس الكتان نعمة
واللباس المطرز مكتوب جليل وهو وزر بالمال او الولد واللباس الطويل لغير لابسه عصيان
واللباس القصير عفة لمن يليق به وطهارة قال تعالى وثيابك فطهر أي فقصر ومن لبس لباس
قوم تخلق باخلاقهم ووقع في امرهم ولبس السكوفية كفارة ولبس الجبة عمر طويل
ولبس المفرج فرج وملابس الزينة اموال مدخرة وبضائع ونساء مصونات وحيلات وملابس

أكثر من ذلك أو دونه وان كان ما كما فانه زيادة في حكمه وان كان من ذوي المناصب اصاب بسطة في المرتب
شغله ومن رأى على رأسه عمامة وليست تلك العمامة مما يلبسها مثله كما اذا كان فقيها ورأى على رأسه عمامة تركي أو تركيا
فرأى على رأسه عمامة فقيه فليس ذلك بمحمود لكليهما ومن رأى ان على رأسه عمامة وضيعة فانه من عمائم الموتى واذا رأى
الرئيس ان على رأسه عمامة منسوبة لعوام الناس وأراذلهم فانه يوكل بالوضاعة وليس ذلك بمحمود وان رأى العامي ان على
رأسه عمامة من عمائم أهل الفضل فهي محمودة في حقه وزيادة في شغله وابهة في علمه ومن رأى على رأسه عمامة وهي معتمة فانه
يصح أو يتغرب وان كان مريضا مات لان العمامة المعتمة من هيئة المرتى وقال أبو سعيد الواعظ العمائم تيجان العرب
ولبسها يدل على الرياسة وقد روي انه ما لم رأى في منامه كان رسول الله صلى الله عليه وسلم عممه بعمامة حمراء وكورها على
رأسه اثنتين وعشرين كورة فذكر رؤياه لاحد من المعبرين فقال يلي الامر اثنتين وعشرين سنة فكان كذلك ومن رأى أنه

يلوى العمامة على رأسه ليلا فانه يسافر صفرا الى ذكر وجاه والعمامة اذا كانت من حرير ليست بمحمودة وربما كانت مالا من وجه حرام واذا كانت من القطن كان المال حلالا من وجه طيب واذا كانت من صوف البيض دل على الصلاح والديانة والعز يدل على الغنى وقيل من رأى أنه يلبس عمامة مجهولة لا يعرف لونها ولا هيئتها فهي على أوجه اما ان تكون من هموم الوقت فليستعد لذلك أو تكون امرأة يتهم عليه أمرها ولا يعرف ما هي عليه وما ترتكبه من الامور وهو متحير في ذلك وقيل تزع العمامة اذا صارت الرأس مكشوفة يوول على عشرة أوجه طلاق وعزل عن ضعف حال وافتقار الملك ونقص في الاجرة وسفر ومفارقة رئيس وتبديل أمر هو فيه وقطع طريق عليه وموت امرأته واذا وضع عمامة أخرى عوضا عن المنزوعة فهو تبديل ولاية أخرى وماذا كر لكل انسان ما يناسبه وعودها على الرأس عوض ما حصل من ذلك فاذكر على ما كان وأما القلنسوة فعز وجاه وكل قلنسوة في العز والجاه بقدر قيمتها والقلنسوة التي بتركيين ان كان

في خدمة ملك فتوول بالعمل

الخرب هموم وانكاد او حدال بين العلماء وملابس الاعجام عمالك (لطم) هو في المنام تنبيه من غفلة وهو منفعة ولطم المرأة على وجهها دال على البشارة بالولد اذا كر بعد الاياس منه لقوله تعالى وبشروه بغلام عليم فاقبلت امرأته في صرة فصكت وجهها وقالت عجوز عقيم واللطم ظلم من اللاطم ان يسيء اليه ويعادل اللطم على الخد وغيره من البدن على الامراض والنوازل في العضو الملطوم ومن رأى انسانا لطمه أو هو لطم انسانا فانه ينبهه من غفلة (لكم) هو في المنام على بسط اللسان وقبض اليدين ويعادل على الامساك وترك الصلاة واللكم دليل على الكلام الفاحش بين المسلمين ويعادل ذلك على طالب الثار أو الدين او الدعاوى التي يحتاج فيها الى الحاكم (لعق) الماء أو حليب اللبن وما شبه ذلك فانه يدل على التقتير أو الكسب اليسير ويعادل اللعق الطيب على العلق النفيس من الجوهر أو ما يرى في الانسان (لحس الاصابع وغيرها) في المنام رزق يسير من جوهر ما لحس في منامه (لجاجة) هي في المنام تدل على الشر يفعله او يراه لقوله عليه السلام الخير عادة والشر لجاجة ومن رأى أنه يلج فانه يفر من أمر هو فيه او قتال أو خصومة أو منازعة أو تجارة أو غير ذلك أو يكون رجلا عاتيا يعير الناس منه لقوله تعالى بل لجوا في عتو ونفور ومن رأى أنه في لجاجة ضجر من أمر أو نفرت الناس منه (لوم) هو في المنام دال على تتبع الشيطان في كثير من الافعال الموجبة لدخول النار ويدل على اخلاف الوعد لقوله تعالى وقال الشيطان لما قضي الامر ان الله وعدكم وعد الحق ووعدتكم فاخلفتكم الى قوله فلا تلوموني ولوموا أنفسكم ومن رأى انه يلوم نفسه ويذمها فانه يقع في تشويش وفتنة يلام عليها ثم يبرئه الله تعالى وينتفع بعده ويخرج من لوم الناس ويصل الى خير الدارين ومن رأى أنه يلوم غيره على امر فانه يفعل مثل ذلك الامر فيستحق الملام (لت الشيء مع مالا يناسبه) يدل في المنام على الشبهات واختلاط المال (لم) هو في المنام يدل على نهوض الشهوة وجمع المال (لم) هو في المنام المام باهل السوء ويدل على مغفرة الذنب لقوله تعالى الا اللمم ان ربك واسع المغفرة (لن) هو في المنام نفاق في الدين وتحريف في الكتاب لقوله تعالى وان منهم لفريقا يلوون السنتهم بالكتاب لتحسبوه من الكتاب وما هو من الكتاب والى في العمامة او الحبل سفر (لواط) من

ومن رأى على رأسه قلنسوة الملوك فانه يصل اليه من الملوك رحمة وجاه ومن رأى على مقدم رأسه قلنسوة العزاة فانه يدل على ظفره بخصمه وقال ابن سيرين من رأى على مؤخر رأسه قلنسوة من ملبوس التركمان فانه حصول منفعة بشقة وقلنسوة الفل توول بكثرة الدنيا وضعف الدين ومن رأى على رأسه قلنسوة محشمة فانه يدل على حصول خير ومنفعة من النسوان وقلنسوة البلقاء ونحوها توول بالغدر ومن رأى على رأسه قلنسوة من ديباج ملون أو غير ملون فانه يدل على عز الدنيا وفساد الدين وقلنسوة البرد والكرباس تدل على خيرات الدنيا والدين والقلنسوة التي تكون تحت العمامة

فانه يعمل شيأ ويخفي من الناس شيأ ومن رأى على رأسه قلنسوة من حرير أسود كما هو عادة الاعاجم فانه يدل على الخير والمنفعة ومن رأى على رأسه قلنسوة من ذهب فانه يدل على حصول منفعة من أناس متكبرين ضعيفي الدين وان كان من فضة فانه يدل على حصول منفعة من علماء وان كانت من سعيد فانه عز وجاه وقوة من ملك ومن رأى على رأسه ما يستره مكللا بالدر فانه يدل على عزه عند الناس ومحبته بالناس بين واذا كان من خشب فانه يرى نفسه عزيزا بكلام كذب ومحال وقال الكرماني من رأى أنه يضع على رأسه ما يلبسه في الشتاء وهو كان صيفا يوول بعدم حصول مراده ان رأى بضده فانه يدل على حصول مراده ومن رأى قلنسوته وقعت من رأسه أو رماها أحد من رأسه فانه يعزل عن عمل ويدل على هلاك رئيسه أو حصول غم ومن رأى قلنسوة من صوف أو سنجاب فانه يدل على فساد دينه اما اذا كان ملتحفا فهو محمود له ومن رأى قلنسوة مقطعة عتيقة فانه يدل على الحزن ومن رأى على رأسه قلنسوة وربما كان يلبس مثلها في اليقظة ان كانت بيضاء فانها تدل على اصلاح دينه وان كانت خضراء فانها تدل

رأى في المنام انه أتى غلاما فانه يصير أجيرا ويذهب رأس ماله من جهة عدوه وقيل بل يظفر بعدوه لان الغلام عدو ومن رأى انه يتكح شابا معروفا فان الفاعل ينفعل بالمفعول خيرا ومن رأى انه ينكح طفلا صغيرا فانه يرتكب مالا ينبغي ويعمل عملا لا يصطلح له ومن رأى انه ينكح رجل مجهول فقد أمكن عدوه منه فان لم يكن له عدو أصيب بشيء من جاهه أو ماله وان رأى أنه ينكح رجل معروف فانه يكون بينهما وصلة أو يشترك الفاعل والمفعول أو يجتمعان على شيء مكروه ومن رأى أن سلطانا نكحه فانه يصادر ماله كثيرا وجاهه عظيم وان نكح هو السلطان ذهب ماله كله (لعان) من رأى في المنام أنه لاعن زوجته دل على الخنث والشبهة في النكاح والمكسب وربما دل اللعان على البعد والطرد لان ذلك من أصل اللعان ومعنى ذلك لانه لا يتم الا بذكر التعنة (لقطة) هي في المنام تدل على الاشياء النفيسة الرخيصة من مملوك أو جارية يقتنيهما الرائي أو ولد مبارك أو ميراث من غير اعتداد له (لقيط) هو في المنام دال على العدو لقوله تعالى فالتقطه آل فرعون ليكون لهم عدوا وحزنا وربما دل اللقيط على هود الاشياء الى ما كانت عليه وعلى ذهاب الهموم والاحكام لقوله تعالى فرددناه الى أمه كي تقر عينها ولا تحزن ثم قال فرجعناك الى أمك (لعب) هو في المنام دليل على الغرور والاستهزاء والنقص في الدين واللعب بالنرد سوء رفعة وعز وجاه ويدل على ما يكتبه في اليقظة من استهزاء ومخالفة واللعب بالمنجل هجاج واللعب بالخاتم ستر للامر الا أن يظهر في المنام مع احمرار ويدل على الصائم واللعب بالمكعب تولية وعزل واللعب بالطابة المجوفة من الجلد مدورة محشوة من صوف ونحوه صلح بين الاعداء وان كان اللاعب مريضا طاب وصلح واللعب بالجوز خصام يعقبه صلح وراحة (لغو) هو في المنام معاتبة دال على المعصية وعدم قبول النصح لقوله تعالى واذا سمعوا اللغو اعرضوا عنه واللغو في اليمين يدل على التوبة للعاصي واسلام الكافر لقوله تعالى لا يؤاخذكم الله باللغو في ايمانكم (لغوى) هو في المنام يدل على اللغو في الكلام وربما دل الانتقال في صفته على الترجمان او الدليل والعارف بالطرق او النسابة العارف بالقبائل أو المحاكي بالناس او المستخرج ربما دلت رؤياه على التقي الاتقى الصالح والذي لا يتوقف فيما يقول

رأسه قلنسوة فما يلبس مثلها

على اليقظة فانه يكون حاله عند رئيسه بقدر حسنها وهيئتها ومن رأى انه حدث في قلنسوته حادث من حرق أو تزع أو سقوط أو نحو ذلك فانه يؤول ذلك في حاله مع رئيسه ومن رأى ان السلطان أخذ قلنسوته فان كان ذا وظيفة عزل والا أخذ ماله ومن رأى ان على رأسه قلنسوة وهو يتباهى بها فانه يؤول بجاهه على قدر التباهي وقيل من رأى ان على رأسه قلنسوة حسنة فلا بد له أن يلي وظيفة اذا كان اهلا لذلك وقيل من رأى ان على رأسه قلنسوة فان كانت خضراء فانه يحفظ القرآن وان كانت بيضاء فانه يصيب دنيا وصلاحا وان كانت سوداء فانه يرجع اليها ما كان عدمه من ماله وان كانت موشاة فانه يخطب امرأة من قوم ولا يتهيأ له وان كانت مصبوغة ما فانه يضعف في التجارة وربما دلت على الهم بسبب طلب رزق والمراد من القلنسوة القبيح واما الطيلسان فانه يدل على القدر والجاه والشرف بمقداره وقال الكرماني من رأى ان طيلسانه احترق أو تقطع أو ضاع منه شيء فانه يدل على ذهاب ولاية أمر يعزل عليه وان رأى طيلسانه تقطع او ضاع منه شيء فانه يدل على النقص في حرمته وماله ومن رأى ان احدا من خدام ملك سلب طيلسانه وقطعه فانه يدل على المصيبة بسبب رجل عزيز عليه وقال دانيال الطيلسان أمانة وديانة وزينة وكل نقص يرى في الطيلسان فانه يؤول به الى الامانة والخلل في الدين ومن رأى ان طيلسانه احترق فانه يصيبه مصيبة بسبب امرأة فانه ومن رأى ان طيلسانه مزق فانه يصيبه غم شديد يفتقر ويحتاج الى الناس وقال بابر المقرب الطيلسان ولد ان كان جديدا أبيض وان كان أخضر فانه يدل على عالم دين وان كان أحمر فانه يدل على ولد شجاع والطيلسان المشهر وان كان أصفر فانه يدل على ولد مريض وان كان أسود والرائي

وشرف ومال ودين وعلم وصناعة وقال ابو سعيد واما الطيلسان يدل على الولاية فلن يكون أهل الحاء والاسود اهل بيته وربما كان الطيلسان قضاء دين أو سفر في غير ولا خير في مجزقه موتخرقه وانتزاع الطيلسان يدل على ذهاب جاه وقيل من رأى الطيلسان يدل على مروأة الانسان بقدر جماله ومن رأى ان طيلسانه تزع قه نديقهر ومن رأى انه لبس طيلسانا ولم يكن أهلا لذلك يصيب اسما صالحا في الناس ويجتمع أمره وشغله ويشاهد خيرا واما العصابة فتولها زينة المرأة وبهاؤها ولا خير فيها اذا انتزعت من رأسها وردت العصابة على العصبة وللمرأة على الزوج ومن رأى انه جرح رأسه بعصابة وعصائب فانه يؤول على ثلاثة أوجه اما يتزوج أو يتسرى بعدة من السراري أو يحصل له عصبة من رثيسه واذا لبسها الرجل فليس بمحمود لكونه يصير مشبها بالنسوة (واما الخمار) فهو للنسوة زوج وللرجال نسوة واذا رأت المرأة حادثا في مقنعتها من انتزاع

ولا يفعل (اص) هو في المنام مرض رجل من الطبائع فان كان أسود فهو سوداء وان كان أحمر فهو من الدم وان كان أصفر فهو صفراء وان كان أبيض فهو بلغم وان رأى ان اللص حل شيأ فان المرض ينسب الى جوهر ما أخذ اللص وان لم يحمل شيأ فانه تجربه هلة وبيراسريعا وان تعلق باللص فانه يعرف دواء ذلك المرض ويقف عليه واللص رجل يغتال انسانا ويقتله ان رؤى أنه قد سرق شيأ واللص ملك الموت وقد وم مسافر وخاطب ومن رأى لصا دخل منزله وأخذ شيأ وعنده مريض فذلك موت المريض ومن رأى لصا دخل دارا ولم يأخذ منها شيأ فان مريضا هناك ينجو من مرضه ومن قتل لصا نجا من مرض واذا دخل اللص دارا فيها امرأة عزباء فانه خاطب يخطبها واللص يقع برجل صاحب مكر وخديعة واللص رجل زان لا يستخفي كما يستخفي الزاني واللص رجل يصيد الدجاج والحمام واللص رجل مغتاب طالب ما ليس له ويعادل اللص على السبع والحية وعلى الشيطان وعلى النفس وان رأى الانسان نفسه لصا فان كان من أهل العلم حصل له منه طرف حيد ويعادل على الزنا استراق السمع (ليل) هو في المنام يدل على البطالة فمن رأى الدهر كله ليلا فان معاشه يقف هذا اذا كان الليل بلا ضوء القمر فان رأى الدهر كله ليلا وضوء القمر ظاهر فان السلطان يسند الامر كله الى وزير ويركن اليه قطاع الطريق واللصوص وان رأى النهار قد ظهر فانهم يخرجون من هم الى فرج وان كانوا محاصرين ذهب الحصار عنهم وان كانوا في غلاء سعر رخصت أسعارهم وان كانوا متظلمين كشفت ظلامتهم والليل يدل على الجمع بين الزوجين والنهار يدل على فراقهما والليالي المظلمة تدل على الجواري السود ومن رأى ليلة مظلمة فهي جارية سوداء والليلة المظلمة ضلالة فان كانت الظلمة مع الرعد والبرق والريح فانه يقع في الموضع الذي رآها فيه ضلالة ومن رأى في داره ظلمة سافر سفرا بعيدا والليل والنهار سلطانان يضاد بعضهما بعضا والليل كافر والنهار مسلم وقد يدلان على الخصمين وعلى الضرتين ويعادل الليل على الراحة والنهار على التعب والنصب ويعادل الليل على النكاح والنهار على الطلاق ويعادل الليل على الكساد وعطلة الصنائع والاسفار والنهار على النفاق وحركة الاسواق والاسعار ويعادل الليل على البحر والنهار على البر ويعادل الليل

أو حرق أو ما أشبه ذلك فانه يدل على موت زوجها أو طلاقها اياها وان رأت ان بعض مقنعتها احترقت فان ذلك يدل على حصول مضرة لزوجها من ملك وان رأت ان مقنعتها سرقت فانه يدل على مجامعة زوجها امرأة حراما كانت أو حراما وقال الكرماني مقنعة المرأة زوجها وما ترى المرأة فيها من شين أو زين أو لون فانها تدل على زوجها وان لم يكن لها زوج فانها تؤول برجل يتزوجها وقال جعفر الصادق المقنعة تؤول على أربعة أوجه للرجل امرأة وللمرأة زوج وجارية وخادم ومنفعة من جهة النسوة وقيل خمار المرأة قيمها الذي يسترها وما رأت فيه من زين أو شين فهو يؤول فيه واذا رأت انها وضعت خمارها عن رأسها في محفل من الناس ابتليت بامر يحصل منه فضيحة واذا رأت أنها سعت بلا خمار فانه يدل على قتل زوجها أو مي يعزل عنها من أهلها وربما أسباب زوجها من امرأة حرام وقال أبو سعيد الواعظ خمار المرأة زوجها وستره ستر مال زوجها واذا رأت امرأة كأنها وضعت خمارها عن رأسها بين الناس ذهب حياؤها والآمة في الخمار مصيبة المرأة في زوجها ان كانت ذات زوج وان رأت أن خمارها أسود دل على سفاهة زوجها وفقره والخمار المطير دليل على مكر أهل المرأة بها (واما الدرار) فامرأة مرة قال الكرماني في اذارات المرأة انها في الاسواق الشوارع وهي بغير ازار فهو موت زوجها ان كان وان الدارق نسب في التأويل الى رجل فانه اسار يحصل لزوجها وان كان ينسب الى امرأة فان زوجها به سبب من امراة حلال وقيل اذا افتقدت المرأة شيأ من صعيد على رأسها من ازار أو خمار أو مقنعة وما أشبه ذلك ولم تجده وهي مكشوفة الرأس والشعر كان ذلك شهرة سيئة او ملاقاة امر زوجها أو حدوث مصيبة له أو حصول مكروه لها أو يحصل

على الموت لمن نام ثم قال ويدل على الموت ايضا الماء البارد على الجسد الحار لانه يميت الحار الغريزي والعادل لا يميته الا الله تعالى على الحقيقة على رأي الصحيح عند اصحابنا وان كان ميتا بالعادة مسجونا خرج من السجن وان كان مقيدا او كافرا اسلم من مخافته وكفره وان كان كافرا اسلم ومن عطل السوق نفقت تجارته وتحركت سرقته ودخول الليل على النهار يعبر لقصير الذات ومن رأى الدهر كله ليلا او اهل تلك الناحية منه في غم فهو فقر وجوع وموت ورجا دليل الليل والنهار على قصر يتعجب البعيد من خير او ضر لانه ما يليلك كل جديد ويقرب ان كل بعيد ورجا دلت رؤيته باصلي المواعظ والآداب والورع فيما يوجب الندم ورجا دلت رؤيته الليل وعلى تقلب الزمان وظهور الحوادث ويدل الليل على المرأة السوداء والنهار على المرأة البيضاء وعلى رجل النساء ويدل رؤية الليل على اللباس والنهار على المعاش ورجا دل الليل على ستر الامور وربما دل النهار الا من على الخوف الا ان يكون الرائي مسافرا فان الليل له دليل على ظلم يغشاه ويدل الليل على اليمين لقوله تعالى والليل اذا يغشى ويدل الليل الا رباب الحسد والمعاملات على بلوغ الامل وقضاء الحوائج والاجتماع بالغياب ومن رأى الليل في منامه ورأى نفسه في ليل على حالة ملهية فان ذلك دال على زوال الهم وهموم الحوادث ورؤية الليالي المشرقة كليلة القدر في المنام بشارة بكل خير وان كان يطلب كنز ظفر به وكذلك رؤية ليلة النصف من شعبان وليلة الاسراء وليلة الجمعة (القوة) هي في المنام فساد الدين في أسبابه القوة فقد غير اساسا من القوى او دخل في بدعة وقد تزلت به عقوبة (لدغ حية او عقرب وغيرهما) هو في المنام ارتكاب محظور (لبوة) هي في المنام امرأة شريرة عسوفة عزيزة الولد والبوة ابنة ملك فمن رأى انه يجامع لبوة فانه يجامع من شتمه عظيم او يعلو أمره ويظفر باعدائه وان كان في حرب ظفر بالكفار كثيرة ومن شرب لبن لبوة أصاب مالا من سلطان أو ظفر بعدوه وان أكل لحم لبوة أصاب سلطانا وملكا كبيرا (الفأر) هو في المنام يدل على أناس يجبون الاجتماع والمشاركة فاذا رأى الفأر المتفرق مجتمعة في الشتاء دل على اصوص وقطاع طريق واعداء محاربين وعلى برد واضطراب في الهواء فان رآها متفرقة فانها دليل خير لمن اراد سفرا أو كان مسافرا ورجا دل على ان المسافر يقدم

على اهله وقيل الفأر على العموم يدل على الفساد والخراب والهلاك والموت وقيل هو يدل على الناس العادلين لانه ما يشيد بناء على الحقيقة في رأي الصحيح عند اصحابنا من كان من عاداته ان يكون مسجونا خرج من السجن وان كان مقيدا او كافرا اسلم من مخافته وكفره وان كان كافرا اسلم معطل السوق نفقت تجارته وتحركت سرقته ودخول الليل على النهار يعبر لقصير الذات ومن رأى الدهر كله ليلا او اهل تلك الناحية منه في غم فهو فقر وجوع وموت ورجا دل الليل والنهار على قصر يتعجب البعيد من خير او ضر لانه ما يليلك كل جديد ويقرب ان كل بعيد ورجا دلت رؤيته باصلي المواعظ والآداب والورع فيما يوجب الندم ورجا دلت رؤيته الليل وعلى تقلب الزمان وظهور الحوادث ويدل الليل على المرأة السوداء والنهار على المرأة البيضاء وعلى رجل النساء ويدل رؤية الليل على اللباس والنهار على المعاش ورجا دل الليل على ستر الامور وربما دل النهار الا من على الخوف الا ان يكون الرائي مسافرا فان الليل له دليل على ظلم يغشاه ويدل الليل على اليمين لقوله تعالى والليل اذا يغشى ويدل الليل الا رباب الحسد والمعاملات على بلوغ الامل وقضاء الحوائج والاجتماع بالغياب ومن رأى الليل في منامه ورأى نفسه في ليل على حالة ملهية فان ذلك دال على زوال الهم وهموم الحوادث ورؤية الليالي المشرقة كليلة القدر في المنام بشارة بكل خير وان كان يطلب كنز ظفر به وكذلك رؤية ليلة النصف من شعبان وليلة الاسراء وليلة الجمعة (القوة) هي في المنام فساد الدين في أسبابه القوة فقد غير اساسا من القوى او دخل في بدعة وقد تزلت به عقوبة (لدغ حية او عقرب وغيرهما) هو في المنام ارتكاب محظور (لبوة) هي في المنام امرأة شريرة عسوفة عزيزة الولد والبوة ابنة ملك فمن رأى انه يجامع لبوة فانه يجامع من شتمه عظيم او يعلو أمره ويظفر باعدائه وان كان في حرب ظفر بالكفار كثيرة ومن شرب لبن لبوة أصاب مالا من سلطان أو ظفر بعدوه وان أكل لحم لبوة أصاب سلطانا وملكا كبيرا (الفأر) هو في المنام يدل على أناس يجبون الاجتماع والمشاركة فاذا رأى الفأر المتفرق مجتمعة في الشتاء دل على اصوص وقطاع طريق واعداء محاربين وعلى برد واضطراب في الهواء فان رآها متفرقة فانها دليل خير لمن اراد سفرا أو كان مسافرا ورجا دل على ان المسافر يقدم

والامر وجميع الامر على النهم ورؤيا المرأة الولود في منامه يدل على ان زوجها يحسن معاشرتها وسئل ابن سيرين عن رجل رأى في منامه كان على رداء جديد فتخرقت حواشيه من ورعان فقال هذه رؤيا رجل قد تلبس شيأ من القرآن فرآه (واما المقطرة) فمن رأى انه على هيئة مقطرة هو في شدة الملك فانه يدل على انه يقع اسمه بين الناس بالثناء والذكر الجميل وان لم يكن في خدمة الملك فانه يجتمع عليه امور الدنيا وان كان من خزاد وباج فانه غير محمود وان كانت مرقاة فانه يدل على الاعصمة وقال أبو سعيد الواعظ المقطرة قوة ورفاية من البلاء وشاهد حس ولبسها وسعدها من غير أن يكون

(قوله باب الرؤيا) وردت الاحاديث الصحيحة انه قال من رآني في المنام فسيراني في اليقظة ولن الشيطان لا يتمثل بي ولفظ رآني فقد رأى الحق ولفظ رواية أبي سلمة فسيراني في اليقظة ولا يتمثل الشيطان بي ولفظ رواية ابن سيرين رآني في المنام فكأنما رآني في اليقظة لم يدخل الشيطان في صورتي ولفظ رواية من رآني في المنام فقد رآني فان الشيطان لا يتمثل في صورتي ولفظ رواية من رآني في المنام فقد رآني في اليقظة ولا يتمثل الشيطان بي ولفظ رواية من رآني في المنام فقد رآني حقا فان الشيطان لا يتخيل بي وهذا مختلف الظاهر في معنى الحديث فقال بعضهم هذا اذا رآه على الله عليه وسلم في صورته التي كان عليها وبالغ بعضهم فقال في صورته التي قبض عليها ومن هؤلاء ابن سيرين رحمه الله تعالى فانه كان اذا قصت عليه رؤيا يقول للرائي صفلي الذي رأيته فان وصف له صفة لا يعرفها قال لم تره وتؤيده حديث عاصم بن كليب ولفظه هذا الحلم بيقظة ليلة ثم قال ابن عباس رضي الله عنهما رأيت النبي صلى الله عليه وسلم في المنام فقال صفه لي قال قد قرب الحسن بن علي فشبهه به قال فما رأيته ولا يعارضه خبر من رآني في المنام فقد رآني فانني أرى في كل صورة لانه ضعيف وقال آخرون لا يشترط ذلك منهم ابن العربي رضي الله تعالى عنه قال ما حاصله رؤيته عليه السلام صفته المعلومة ادراك للحقيقة وغيرها ادراك للمثال فان الصواب ان الانبياء عليهم الصلاة والسلام لا تغيرهم الارض وادراك الذات البكرية حقيقة وادراك الصفات ادراك للمثال ومعنى قوله فسيراني تفسيرا رآي لانه حق وشبيه وقوله فكأنما رآني أي انه لو رآني يقظة لطابق ما رآه منامه لكون الاول حقا وحقيقة والثاني حقا وغيبا لا هذا ان رآه بصفته المعروفة والا فهو مثال فان رآه مقلوبا عليه مثلا فهو خبر للرائي يعكسه ومنهم القاضي عياض رحمه الله تعالى حيث قال قوله فقد رآني او فقد رآى الحق يحتمل ان المراد به ان من رآه بصورته المعروفة في حياته كانت رؤيا محققا ومن رآه بغير صورته كانت رؤيا تأويل وتعقبه النووي رحمه الله تعالى فقال هذا ضعيف بل الصحيح انه رآه حقيقة سواء كان على صفته المعروفة او غيرها واجاب عنه بعض الحفاظ بأن كلام القاضي عياض لا ينافي ذلك بل ظاهر كلامه انه اذا لم يعاوده يدل على قرب الاجل وقال أبو المعالم محمد بن طلحة القرشي النصيبي رأيت منقولا عن أبي اسحق البكر مائي انه رأى يوسف الصديق عليه السلام في المنام فأعطاه صحفا فيها وجلس به فتح الله عليه من تعبير الرؤيا فقال لوقت به وسرت او قال مشيت اسددت ما بين الخافقين واما اللباس وهو السراويل فمعناهما راجع في التعبير اما امرأة او جارية فمن رأى انه أصاب سراويل فانه اما أن يصيب جارية أو امرأة او انتزاع ذلك منه فرقة منها اما بالموت أو بالحياة وان لم يكن له جارية ولا امرأة فهو حائد عليه في ذهاب شيء له ومن رأى ان سراويله خرق أو خطف فانه يدل على قرب أجله وانقضاء عمره قال أبو سعيد الواعظ السراويل امرأة دينة أو جارية أعجمية فمن رأى انه لبس سراويل ليس له صاحب فانه يتزوج بامرأة ليس لها زوج والجديد منه يدل على البكر وتزوجه معصية ان تكلم او خروج من أهل الصلاح والدين الى الفساد ولبسه اذا آل شيء من ذلك يدل على الصلاح وتزوجه لاجل ومال حلال ليس فيه مضرة ومن رأى انه ليس له من الثياب سوى سراويل خاصة فانه يدل على الفقر ولبسه مقلوبا ارتكاب فاحشة من

اذا لم يعاوده يدل على قرب الاجل وقال أبو المعالم محمد بن طلحة القرشي النصيبي رأيت منقولا عن أبي اسحق البكر مائي انه رأى يوسف الصديق عليه السلام في المنام فأعطاه صحفا فيها وجلس به فتح الله عليه من تعبير الرؤيا فقال لوقت به وسرت او قال مشيت اسددت ما بين الخافقين واما اللباس وهو السراويل فمعناهما راجع في التعبير اما امرأة او جارية فمن رأى انه أصاب سراويل فانه اما أن يصيب جارية أو امرأة او انتزاع ذلك منه فرقة منها اما بالموت أو بالحياة وان لم يكن له جارية ولا امرأة فهو حائد عليه في ذهاب شيء له ومن رأى ان سراويله خرق أو خطف فانه يدل على قرب أجله وانقضاء عمره قال أبو سعيد الواعظ السراويل امرأة دينة أو جارية أعجمية فمن رأى انه لبس سراويل ليس له صاحب فانه يتزوج بامرأة ليس لها زوج والجديد منه يدل على البكر وتزوجه معصية ان تكلم او خروج من أهل الصلاح والدين الى الفساد ولبسه اذا آل شيء من ذلك يدل على الصلاح وتزوجه لاجل ومال حلال ليس فيه مضرة ومن رأى انه ليس له من الثياب سوى سراويل خاصة فانه يدل على الفقر ولبسه مقلوبا ارتكاب فاحشة من

ومن رأى انه لبس قميصا ولا يعرف حقيقته فانه يتزوج بامرأة لا يعرف حقيقة أمرها فاذا كان في قميصه خرق تزوج بامرأة سيئة الخلق وان انصلح فانه يجمع شمله وتصلح حاله ومن رأى انه لبس قميصا وقد صار بالياً فانه يزال أمره وفساد دينه وقرب أجله وربما كان قرع القميص من حيث الجملة

أخلاق وقيل دليل على سهل امر أة توقعه فيه دليل على غضبه على امرأته ان رأى ان سراويله اطول من شعره لبس فانه يؤول بطلاق امرأة أو جارية للرجال وتركها الاختفاء والاستتار عنهم وربما دلت رؤيا السراويل ان كان معلقا على سفر الى قوم اعاجم لانهم لباسهم وليس المرأة سراويل الرجل يؤول بالزواج اذا كانت عازبة وربما يكون شهرة ذلك اذا كان لها زوج وأما القباء فقال ابن سيرين اذا كان القباء من الثياب المعتاد لبسها فانه يؤول بقوة وسفر واذا كان ابيض واسعا فانه يدل على الفرج من الهم واذا كان من قزفانه يدل على حصول شرف من جليل القدر ولكنه مكروه فى الدين ورؤياه للرجال ليست بمحمودة لكونه مكروها فى الشريعة قال الكرمانى لبس ذلك للمتوجه فى الحروب يدل على الظفر وان لم يكن لذلك فهو شهير محمود وان كان لونه أخضر أو ابيض فانه يدل على زيادة الدين وان كان أصفر فانه يؤول بالضعف والسقم وان كان ازرق فانه يدل على المصيبة وان كان اسود فانه يدل على الحزن

والهم وان كان ملونا فانه يدل على انتظام امور وان كان منتقا عزقا فانه يدل على الحزن ونقصان المال ومن رأى انه نزع قباءه او نزعه أحد منه فانه يؤول بفرقة زوجه اما بطلاق أو موت قال جابر المغربى من رأى انه لبس قباء معتبا جديدا فانه ان كان أهلا لذلك فهو اقبال ودولة وعز وجاه وان لم يكن أهلا لذلك فهو حزن رغم وملامة قال جعفر الصادق القباء يؤول على سبعة اوجه النجاة وقوة وسفر وظفر وشرف وعز ومنفعة واما الجبة فانها تؤول بامرأة فان كانت جديدة نظيفة بيضاء واسعة فانها تدل على امرأة موافقة له وحسن سيرتها قال جعفر الصادق لبس الجبة فى الشتاء احسن واذا رأت المرأة انها لبست جبة فانها تتزوج اذا كانت عازبة والا يكون قوة وفرحا ومنفعة وللرجل امرأة واذا كانت سوداء أو زرقاء فانه يؤول بانتكاد المرأة وعدم موافقتها لزوجها واما الدراعة اذا كانت جديدة أو كبيرة واسعة سواء كانت خضراء او بيضاء فانها تدل على القوة والجاه والشرف على مقدار قيمة الدراعة والخلاص من الهم وانتظام امور وان كانت وسخة ضيقة فتأويلها بخلافه وان رأى انه انتزعت الدراعة منه فانها تدل على فرقة امرأته واما الفرجية فقال ابن سيرين الفرجية اذا كانت جديدة نظيفة واسعة فانها تدل على الراحة والفرج ووصول المراد واذا كانت عتيقة ضيقة ووسخة فبخلافه قال الكرمانى الفرجية اذا كانت من ديباج ولا بأس بها ان كان لونها محمودا وان لم يكن احدا لونها فليس بمحمود والديباج الساذج خير من ملون والفرجية العتابية والبرد تدل على الخير والمنفعة والفرجية ان كانت من صوف او قطن فانها تدل على زيادة الدين وصلاح الامر قال جابر المغربى من رأى انه لبس فرجية الشر وان فانها تدل على الخيانة والاستحياء من الناس والملامة وقال اسمعيل الاشعث الرهينى اذا رأت المرأة انها لبست فرجية من ثياب الرجال دل على انها تخالف زوجها وتغلبه فى امره ونهيه وان رأت انها لبست فرجية من ثياب الرجال وهى حامل فانها تلد ذكرا واذا رأت انها لبست فرجية من ثياب الرجال وهى بكر فانها تتزوج برجل ذى مال وان رأت انها لبست فرجية من ثياب الرجال وهى ثيب فانها تتزوج برجل ذى مال وان رأت انها لبست فرجية من ثياب الرجال وهى عجوز فانها تتزوج برجل ذى مال وان رأت انها لبست فرجية من ثياب الرجال وهى مريضة فانها تموت من مرضها ذلك وان رأت انها لبست فرجية من ثياب الرجال وهى فقيرة فانها تتزوج برجل ذى مال وان رأت انها لبست فرجية من ثياب الرجال وهى غنية فانها تفتقر وان رأت انها لبست فرجية من ثياب الرجال وهى مسافرة فانها ترجع الى بيتها وان رأت انها لبست فرجية من ثياب الرجال وهى فى بيتها فانها تخرج منه وان رأت انها لبست فرجية من ثياب الرجال وهى فى السوق فانها تدخل بيتها وان رأت انها لبست فرجية من ثياب الرجال وهى فى الحمام فانها تخرج منه وان رأت انها لبست فرجية من ثياب الرجال وهى فى الطريق فانها ترجع الى بيتها وان رأت انها لبست فرجية من ثياب الرجال وهى فى الصحراء فانها ترجع الى بيتها وان رأت انها لبست فرجية من ثياب الرجال وهى فى البحر فانها ترجع الى بيتها وان رأت انها لبست فرجية من ثياب الرجال وهى فى السفينة فانها ترجع الى بيتها وان رأت انها لبست فرجية من ثياب الرجال وهى فى الجبل فانها ترجع الى بيتها وان رأت انها لبست فرجية من ثياب الرجال وهى فى الوادى فانها ترجع الى بيتها وان رأت انها لبست فرجية من ثياب الرجال وهى فى الغار فانها ترجع الى بيتها وان رأت انها لبست فرجية من ثياب الرجال وهى فى الكهف فانها ترجع الى بيتها وان رأت انها لبست فرجية من ثياب الرجال وهى فى الجزيرة

فانها تدل على اللهو والطرب والعشرة واذا كانت صفراء فانها تدل على المرض واذا كانت سوداء ان كان من أهل العلم فمحمودة والا فغير محمود واذا كانت زرقاء فانها تدل على المصيبة والحزن واما الباجة وهو ما يلبس مقمطا فانه ثبات في الدين ورباطة في الامور خصوصا اذا كانت خضراء واذا كان فيها شيء من انواع الفراء فانه يلتجئ الى رجل جليل القدر قليل الديانة فعال واذا كانت من صوف او قطن تؤول على اربعة اوجه زيادة في الدين واداء امانة وصلاح امر الدين والدنيا وخير ومنفعة واما الكنبل اذا كان ابيض نظيفا فانه مال حلال وان كان اسود فغير محمود ومن رأى انه خرقه فانه يدل على اتلاف ماله بالفساد واما المنديل اذا كان من قطن او كتان فانه حصول منفعة من رجل معلم زكي واذا كان من ابريسم او زغ فحصول منفعة من رجل غير معلم ومن رأى ان منديله ضاع فانه يدل على خسارة شيء يسير من ماله وقال جعفر الصادق المنديل يؤول على ثلاثة اوجه منفعة وجارية وبنت وعطية قليلة واما الفوطة قال ابن سيرين تؤول بالفرج واليسر واذا كانت من ٢٢٥ قطن وتغطى بها فانها تدل على

أو موّعابه في صلاته أو في طريق أو أنه أطعمه شيأ حسنا أو كساه ملبوسا لائقا أو وعده أو دعاله بخير وان كان الرائي أهلا للملك ملك وكان في زمنه عادلا حاكما بالحق يأمر بالمعروف وينهى عن المنكر وان كان عالما عمل بعلمه وان كان عابدا بلغ الى منازل أهل الكرامات وان كان عاصيا تاب وأناب الى الله تعالى وان كان كافرا اهتدى وربما بلغ قصده من علم أو قراءة أو عمارة باطن مع أمنيته لقوله تعالى فآمنوا بالله ورسوله النبي الامي وان كان الرائي خائفا أمن من ذي سلطان ورزق شفيعا مقبولا لان صاحب الشفاعة وان كان الرائي على بدعة وضلالة فليتق الله في نفسه خصوصا ان رآه معرضا عنه وربما قدمت على الرائي بشارة مفرحة تدل رؤيته صلى الله عليه وسلم على اظهار الحق وصدق المقالة والوعد وربما نال من بين أهله وأقاربه مبلغا لم يبلغه أحد منهم وربما حصلت له منهم العداوة والحسد والبغض وربما فارق أهله وانتقل من وطنه الى غيره وربما أدركه اليتم من أبويه وقد تدل رؤيته صلى الله عليه وسلم على اظهار الكرامات لان النبي سلم عليه والحجر قبل تقبيله وأسرى به الى السماء وكلام الذراع بعث الاشجار اليه وان كان الرائي من الكحالين الذين يعالجون الابصار بلغ في صناعته مبلغا لم يبلغه أحد لانه عليه السلام رد عين قتادة وان كان الرائي في سفر رقد أو جد الناس العطش دل على نزول الغيث وانصباب الرحمة لان صلى الله عليه وسلم نبع الماء من بين أصابعه عند عدم الماء كذلك ان كان الناس في جهد وقحط دل على الشبع والرخاء والبركة من حيث لا يحتسبون وان رأته امرأة بلغت رتبة عظيمة وشهرة صالحة وعفة وأمانة في نفسها وصيانة وربما ابتليت بالضرائر ورزقت نسلا صالحا وان كانت ذات مال أنفقته في طاعة الله تعالى ورؤيته صلى الله عليه وسلم تدل على الصبر على الاذى وان رآه يتم بلغ مبلغا عظيما وكذلك ان كان غريبا وان كان الرائي عن يعالج الابدان انتفع الناس بطبه ورعايته ورؤيته صلى الله عليه وسلم تعمر المزارات وتزار الكائن منها وما ان كان معه أصحابه وان رآه مديونا قضى دينه وان رآه مريضا شفاه الله تعالى وان رآه من لم يحج حج البيت الحرام وان رآه محاربا نصره الله على عدوه وان رآه محتبسا كفاه الله تعالى وان رؤي في أرض أجدبت أخصبت اذا كان على هيئته وان رآه شاحب اللون هو مزلا أو ناقصا عض

٢٢٩ مي في قال ابن سيرين هي خادم وقيل زيادة ونقصان يرى فيها عائدة على الخادم ولونها يؤول بالخادم ينسب الى ذلك اللون ان صارت فوطة تدل على صلاح خادمه وان كانت فوزن تدل على انها تكون متكاثرة ليس دونها وزن وربما كانت سوداء تدل على ضد ذلك وان رأى انها احترقت ثم تؤول بهلاك خادمه وان احترق بعضها فانها تدل على مرض خادمه وربما القرطان وهو الثوب الحرير الخياب فانه يدل على القوة وتهيؤ الامر واذا كان من ابريسم زاد في حسن الحال وقد يكون من سعيه الى السلطان وقيل ولد قال بعض المعبرين هذا اذا رأته على هيئة ما ينتفع بها واذا رأته على هيئة لا ينتفع بها فهو بخلاف ذلك واما الشاش فانه لما رفعه ابن سيرين الى يؤول بجارية شبيهة بالمرأة التي هو منها فان كانت المرأة انها الشاش تدل على رواج بضاعة الرجل وربما دل على كثرة ماله وعلى كثرة ولده ومن رأى ان يشتري ثوبا من الهوام مثل الحية والعقرب وما أشبه ذلك فانه يشتري امرأة قال العكرماني الشاش خادم

ومن رأى ان أحد اذهب شلواره فانه يدل على زيادة خادم ومن رأى ان شلواره سرق فانه يدل على حزنه بسبب خادم ومن
رأى انه لبس شلوارا جديدا فانه يدل على خادم جديد وان كان أسود وسخا أو كان ملطخا بالنفط او القطران يصيب بكون له
واقعة كريهة فانه يدل على عقوبة من الله تعالى لقوله عز وجل سرابيلهم من قطران وتغشى وجوههم النار وان كان أحمر فانه يدل
على حصول منفعة وان كان أخضر فانه يدل على ملامة الناس اياه في شغل واذا كان أصفر فانه يدل على السقم واذا رأت أنها لبست
شيأ من هذه الالوان فانه خير ومنفعة لها الا اذا كان أصفر او ازرق او أسود فانه غير محمود قال جابر المغربي أحسن الوان
الشلوار للنساء الابيض والاخضر وان رأى أنه باع شلواره وأخذ ثمنه فانه يدل على الخصومة ومن رأى ان شلواره احترق فانه
يدل على هلاك جاريته أو خادمه ومن رأى ان شلواره قد ضاع فانه يدل على ابا ق جاريته أو خادمه ومن رأى أنه لبس شلوار
النسوة فانه يدل على المذلة والحقارة ٢٢٦ قال جعفر الصادق الشلوار يدل على ثلاثة أوجه امرأة وجارية وخادم

البيت (وأما التكة) فانها تدل على المرأة لقوله عز وجل ومن
رأى ان تسكته حديدة محكمة فانها تدل بشدة قضيبه وان كانت متينة
رخوة فتغيره ضده وقال أبو سعيد الواعظ التكة تابعة للسراويل في التأويل
وقيل من رأى أن في سراويله تكتين فان امرأته تحبل وتلد له ابنتين ان
كانت حبلى فان رأى كأنه وضع تكته تحت رأسه فانه لا يقبل ولدها وان رأى
كأن تكته انقطعت فانه يموت معاشرة امرأته ومن رأى كان تكته من
دم فانه يقتل رجلا بسبب امرأة فيعينه على قتل امرأته ومن رأى كأن
تكته حية دلت رؤياه على أن صورة عدوه قال الكرماني أما التكة في
السراويل فهي حب الرجل امرأته فان رآها حسنة كانت محبة مؤكدة وان رأى فيها نقصا أو وهنا أو في
بليت فانها تؤول بعدم المحبة لها (وأما) المئزر فانه على ضربين مئزر الصلاة ومئزر الحمام فاما مئزر الصلاة فانه يؤول بالدين
والصلاح وحصول مال من وجه حلال ولا خير في ضياعه والحادث فيه ومئزر الحمام يؤول بقضاء الدين ورجعا كان اصابتهم ومن
رأى أن مئزره سقط منه فانه يؤول بموته (وأما المنشفة) فانه خادم الرجل فهما رأى في ذلك من زين أو شين فهو فيها وقال جابر
المغربي المنشفة تؤول بخادم الدار والتنشف بها ليس بمحمود ومن بعادات المنشفة على منفعة او معاونة من امرأة فيما يريد ومن
(وأما) الكم فيؤول على منفعة من عمل جليل فمن رأى انه شد وسطه به فانه يؤول بالقوة وسداد الامور ورجا كان ذلك
له قوة من جهة الاولاد والاقارب وقال جعفر الصادق رؤيا الكم تؤول على سبعة أوجه منفعة من قبل الاب او من قبل الاخ
وقد عز وجاه وعمر طويل وانصاف وديانة (وأما) اللحاف فانها تدل على الولاية (وقيل) من رأى انه لف على رجليه لحاف ثم

الجوارح فذلك يدل على وهن الدين في ذلك المكان وظهور البدعة وكذلك ان رأى عليه كسوة
رثة وان رأى انه شرب دمه عليه السلام حيا فيه خفية فانه يستشهد في الجهاد وان رأى انه شربه
علانية دل ذلك على نفاقه ودخل في دم أهل بيته وأعان على قتلهم وان رآه راكبا كان تحيز ورقيه
راكبا وان رآه راجلا توجه الى زيارته راجلا وان رآه قائما استقام امره مع امام زمانه وان رآه قد
مات يموت من نسله رجل شريف وان رأى جنازته فانه تحدث في تلك البقعة مصيبة عظيمة وان
رأى انه شيع جنازته حتى يبرد نه يميل الى البدعة وان رأى أنه قد زار قبره أصاب مالا عظيما وان
رأى انه ابن النبي صلى الله عليه وسلم وليس هو من نسله دلت رؤياه على خلوص ايمانه ويقينه
ورؤيا الرجل الواحد رسول الله صلى الله عليه وسلم في منامه لا يختص بمركته بل يعم جماعة
المسلمين وان رأى النبي صلى الله عليه وسلم وقد أعطاه شيأ من متاع الدنيا أو من طعام أو من
شراب فهو خير يناله بقدر ما أعطاه وان كان ما أعطاه رديء الجوهر مثل البطيخ ونحوه فانه يحصل
من أمر عظيم الا انه يقاسي به أذى وتعب وان رأى ان عضوا من أعضائه عليه السلام عند صاحب
الرؤيا قد أحرقه فانه يدل على بدعة من شرعه ومن رأى أنه تحول في صورته عليه السلام أو لبس
ثوبا من ثيابه او رفع له خاتمه أو سيفه فان كان طالب للملك نا له ودانت له الارض وان كان في ذل
وهوان أعزه الله وان كان طالب علم نال من ذلك مراده وان كان فقيرا استغنى أو عاز ما تزوج
ومن رآه في مكان خراب فانه يعمر بيوته وان رآه في داخل مكان جالسا فيه فانه يكون في ذلك
المكان آية وعبرة ومن رآه صلى الله عليه وسلم يتردد في موضع كثر شغبه وعمارته ورجاله وان
رآه أقام الصلاة في مكان وصلى فيه اجتمع الامر المتفرق بالمسلمين ومن رآه يكتحل فانه يأمر
بصلاح دينه وطلب حديثه وان رآه حامل أو رآها حاملا فان الحمل غلام ومن رآه حسن الخلق
الحسن فان ذلك زيادة في دين صاحب الرؤيا ومن رأى عمامته السكرية سوداء ليس فيها بياض فانه
ينال سرورا وخصبا عظيما ومن رآه في صورة كهل فانه يدل على قوة حاله ونصره على أعدائه وان
رآه عليه السلام اعظم ما يكون فان الامام تعظم رياسته وسلطانه وان رأى عنقه غليظا فان
الامام حافظ لامانة المسلمين وان رأى ان صدره أوسع ما يكون وأحسن فان الامام يكون مضيا

فانه يسافر ومن رأى أنه لف ذلك وهو يقصد السفر فانه يرسل عن الدنيا اذا كانت القلانس على الساق وأسفله ومن رأى لفائفة موضوعة فانها قول عمال خصوصا ان ادبرها (وأما) البكساء فانه يؤول برئيس يكون محسنا في حق الرائي ربما كان زاهدا معلما قال الكرماني رؤيا ذلك للنساء خير ومنفعة خصوصا اذا كانت محلوبة ويحتاج المعبر له هم لونه ويعبره كما ذكر في الاصول من الالوان ومن رأى انه باع كساء في الشتاء أو نزع منه غصبا فان ذلك يدل على فقره وحاجته للناس وقال أبو سعيد الواعظ البكساء رئيس الرسل وربما كان حرفته التي يعمل بها ويأمن بها من الفقر والمسح فيه خطأ في المعيشة وذهاب الجاه والتوسع به في المطعم وضرر في الشتاء صالح والمطرف منه اذا كان منقوشا دل على امرأة وقال جعفر الصادق يؤول بالجارية أو بالغلام فيما رأى في ذلك من زين أو شين فيؤول فيهما (وأما الطرح من الثياب) فانها تؤول على أوجه فمن رأى أنه يلبس شيأ منها فانه يؤول بضرر ومنفعة اذا كان من قطن وهي نظيفة واذا كانت بضد ذلك فتعبيره ضده ٢٢٧ واذا كانت من حرير وشي فلا

في عطاء الجند وان رأى بطنه خاليا فان الخزانة خالية لا مال فيها وان رأى أصابعه البنى مضمومة فان الامام لا يعطي الارزاق وصاحب الرؤيا لا يحج ولا يجاهد ولا ينفق على عياله وان رأى يده اليسرى مضمومة فان الامام يحبس رزق أجناده وأموال الجهاد والصدقات وصاحب الرؤيا لا يؤدي الزكاة ويمنع السائل وان رأى يده ممرجة الاصابع فان الامام يعطي الارزاق وصاحب الرؤيا يحج ويجاهد وان رأى يده قابضة اصابعها على كفها انعقدت أمور الامام وأصابه هم وكذا صاحب الرؤيا ومن رأى لحذه عليه السلام اعظم وأجمل وأكثر شعرا فان عشيرته يقوون بالكثرة والمال وان رأى ساقيه طويلين طال عمر الامام ومن رآه عليه السلام في عسكر وعليه سلاح وهم يضحكون ويلعبون فان جيش المسلمين ينهزم في تلك السنة وان رآه في عسكر قليل وسلاح غير تام وتظهر عليهم الذلة والخضوع فان المسلمين ينتصرون على أعدائهم لقوله تعالى ولقد نصركم الله ببدر وانتم أذلة ومن رأى انه عليه السلام يمشط رأسه ولحيته فانه يدل على زوال هم صاحب الرؤيا وان رآه في مسجده عليه السلام أو موضعه أو مكانه المعروف فانه ينال قوة وعزا ومن رآه يؤاخي بين الصحابة فانه ينال علما وفقها ومن رأى قبره عليه السلام فانه يستغني وينال مالا وان كان تاجرا ربح في تجارته وان كان مسجونا خلص ومن رأى انه أبو النبي صلى الله عليه وسلم فانه يفسد دينه ويضعف يقينه ومن رأى ان واحدة من ازواج النبي صلى الله عليه وسلم امه زاد ايمانه فان رأى أنه يمشي وراء النبي صلى الله عليه وسلم فانه متبع السنة ومن رأى النبي صلى الله عليه وسلم ينظر في أمره فانه يأمره بأداء حقوق امرأته ومن رأى انه يأكل مع النبي صلى الله عليه وسلم ذبيحة يأمره بأداء زكاة ماله ومن رآه عليه السلام يأكل وحده فان صاحب الرؤيا يمنع السائل ولا يتصدق فأمره بالصدقة وان رأى النبي صلى الله عليه وسلم بلا نعل فانه تارك الصلاة مع الجماعة فأمره بالصلاة مع الجماعة ومن رآه لابسا خفيه فانه يأمره بالجهاد في سبيل الله تعالى ومن رآه صالحه فانه يعتمر سنته ومن رأى دمه محلوطا بدم النبي صلى الله عليه وسلم فانه يصاهر شريفا أو يناكح العلماء وان رأى النبي صلى الله عليه وسلم يناوله شيأ من اليقول فانه ينجو من هم وان ناوله شيأ مما يستحب نوعه كرطب والعسل فانه يحفظ القرآن وينال

بأس بها وبائعها فانه يختار دنياه على آخرته (وقال) أبو سعيد الواعظ رؤيا البرود سواء كانت مفصلة أو غير مفصل فانها تدل على الخير وقد روي ان أبا بكر رضي الله عنه قال يا رسول الله رأيت البارحة كان على بردي حبرة قال هما تحبر بهما والحبرة تدل على ولدان الحبور والسرور والبرد جار مجرى الوشي في التعبير الا أن الوشي في الدنيا خير منه في الدين وهو في التأويل أقوى من الصوف ومن رأى انه لبس بردا مختلطا حريرا بقطن فانه دون ذلك واذا كان حريرا فانه مال حرام (وأما) الزينة بالثياب في الاسواق فانها محمودة ولا يكون ذلك الا في أوقات السرور والبشائر وكذلك اذا كانت

في الدور ما لم يكن معها نوع من الملاهي ومن رأى جعله الثياب من الملبوس فانه يؤول على أوجه من رأى انه يلبس ثياب شتاء في الصيف فانها تدل على تغير الحال ومن رأى انه يلبس ثياب الصيف في الشتاء فزيادة خير ومنفعة بقدر قيمة ما لبس ومن رأى انه يلبس ثياب النسوة فانه زيادة مال مع هم وخوف وان كن يحمدن عاقبته ويتبين ان رأت انها تلبس من ثياب الرجال فانه يدل على الخير والمنفعة وقال الكرماني من رأى انه لبس ثيابا واسعة من ثيابه فانه يدل على فساد اموره وان كانت أجود من ثيابه ولبسها على نظام اموره ومن رأى ان عليه ثيابا لا بأس بها فانه يدل على علو الشان وبلوغه مبلغا من نسب اليه تلك الثياب ان كان أهلا للدلالة وخيره ونعمته ومن رأى ان له ثيابا من ثياب اهل الفساد فانه يكون كثير الذنوب وكثير الخطايا ومن رأى انه يلبس ثياب الملك فانه يدل على ثلاثة اوجه لتسريبه من هم وحصول خير ومنفعة وانتظام أموره وحصول جوه وعزة ومن رأى انه لبس من ثياب العلماء وكان أهلا للصلاح فانه حصول علم وخيري الدنيا والآخرة ومن رأى انه

من العلم بقدر ما نال له ومن رأى النبي صلى الله عليه وسلم يخطب وثنه يأمر بالمعروف وينهى عن المنكر ومن رأى ان النبي صلى الله عليه وسلم أعطاه شيأ فانه ينال علما ويتبع الحق فان رده عليه فانه يدخل بدعة ومن رأى النبي صلى الله عليه وسلم في صورة شاب طويل فانه يكون في الناس فتنة وقتل وان رآه رهو شيخ كبير فان الناس في عافية وان رآه وهو آدم اللون فانه يترك الصبا ويحدث نفسه بالتوبة وان رآه أبيض اللون فانه يتوب الى الله تعالى ويحسن عمله وتستقيم طريقته ومن رآه معاتبه أو يجادله أو يرفع عليه صوته فان ذلك بدع قد أحدثها في الدين ومن رأى انه يقبله فلينظر ما ذا يروى عنه فليتثبت في ذلك ومن رأى انه مات في موضع من المواضع ذلك نعوت السنة في ذلك الموضع (موسى عليه السلام) من رآه في المنام فان الله تعالى يرزقه على يده جبارا وينال من بعده عزا وفخرا ويكون فيه حدة ولا يذل ولا يخذل ورؤية موسى عليه السلام تدل على قوة صاحب الحق وقهر اصحاب الباطل وان كان هناك ملك جبار أو رئيس رند يق اهلكه الله وينجو من شره ومن رأى انه تقول في صورة موسى عليه السلام او لبس ثوبا من ثيابه فان سلطانا يوليه هذه وظفر بعدوه وبلغ ما امله وان رآه مسجونا أو مضيقا عليه أو مرابقا بالعذاب في البحر دل على نجاته ورؤيته تدل على هلاك الجبابرة في تلك السنة ومن رآه وكان في حرب نصر ومن رأى موسى عليه السلام فانه مغلوب على امره مهموم من قبل قرابته ويبعد النصرة والقوة عليهم ويعلب عدوه ويقهر جنده وان كان مسافرا في بحر فانه ينجو منه وبلقاء موسى عليه السلام تدل على الابتلاء في الطفولة وفرقة الاهل والاقارب وحضانة الاجانب له ومعاشرة الملوك والجبابرة وعلى نجاة الوعد ومصاهرة الصالحين والاطلاع منهم على غوائب الامور لانه صاحب الخضر عليه السلام وشاهد منه خرق السفينة وقتل الغلام واقامة الجدار ورد ما تنكد من قومه او من احد من اهله بسبب وصية او امر بمعروف وربما دلت رؤيته على حسن السفارة والوساطة الحسنة وتدل رؤيته على السفر في البحر وتكون عاقبته الى سلامة وربح وربما قيل في عرضه ما ليس فيه وربما كان في كلامه نقص او عيب في راسه ومن رأى موسى عليه السلام من ارباب التجريد دل ذلك على

يغسل ثوبا أصفر حتى زالت صفرته وظهر بياضه فانه يتوب يؤول بجسم وصفرته تزول سقمه وذهابه بذهابه عنه ومن رأى انه نزع منه ثوب أصفر فانه خارج من سقمه ولا يضر حدوث ما يكره في الثوب الاصفر من تمزيق أو نحوه بخلاف جميع الملبوس في اللون وأما الثياب الخضر ففرح وسرور وتوفيق لطاعة لانها ثياب أهل الجنة لقوله تعالى عاليهم ثياب سندس خضر واستبرق وقال أبو سعيد الواعظ الثياب الخضر للحي قوة دين وزيادة عبادة وللميت حسن حال عند الله وهي ثياب اهل الجنة لقوله تعالى ويلبسون ثيابا خضرا من سندس واستبرق ويدل لبس الخضرة للحي على اصابة ميراث وللميت على انه خرج من الدنيا شهيدا وقال الكرماني من رأى انه يلبس ثيابا خضرا فانه يؤول بالعز والشرف وأما الثياب البيض فانها تؤول على حصول المراد خصوصا ان كانت نقية وقال أبو سعيد الواعظ الثياب البيض صالحة لبسها دينا ودنيا لمن تعود لبسها في اليقظة واما اصحاب الحرف والصنائع فيدل لبسها لهم على العطلة اذ هم لا يلبسون الثياب البيض عند اشتغالهم بالعمل وقال الكرماني من رأى انه يلبس ثيابا بيضا نقية فانه يدل على صلاح دينه وحسن حاله وذهاب همه ومنه لقوله تعالى وثيابك فطهر وأما الثياب الزرق فانها تدل على حزن من جهة السلطان وقال الكرماني من رأى ان يلبس ثيابا زرقا فان دينه غير حسن وأما الثياب الحمر فانها مكروهة للرجال الا الخفة والازار والفراش فان الحمرة من هذه الاشياء تدل على سرور وهي صالحة للنساء في دنياهن وقيل ان لبس الحمر تدل على قتال شديد ومنازعة شديدة وقيل ان لبس الحمرة فرح مع بغي في الدنيا بدليل قصة قارون وقيل انها تدل على كثرة المال مع منع حق الله تعالى فيه ولبس الملك الحمرة دليل على اشتغاله باللهو واللعب وقيل انه يدل في المريض على الموت

على زيادة باطنه في النور والترقيات ورفع الدرجات وان رأت المرأة موسى عليه السلام خشي على ولدها من ضياع أو محنة وتكون عاقبتها فيه الى خير وكذلك المسلم في يرى موسى عليه السلام من الصبيان ومن رأى عصا موسى بيده فانه ينال منزلة عظيمة ونصرة على اعدائه وان كان مسحورا أو معقودا أبطل ذلك عنه ورجما دل ظهور عصا موسى على نصر المؤمنين ودمار الكافرين (معصف) هو في المنام يعبر بالملك أو القاضي من قضاة المسلمين الذين يعتمد عليهم في أمور الدين فمن رأى المعصف قد عدم أو احترق أو غسل فان ملكا أو قاضيا يموت ومن رأى سلطانا يكتب معصفا فانه يظهر العدل وينصر الشرع واذا رأى القاضي انه يكتب معصفا فانه يكون بخيلا بالعلم والجاه والعالم اذا رأى انه يكتب معصفا فانه يكسب في تجارته واذا رأى ملك أو رؤي له أنه يبلع معصفا فانه يموت واذا بلع القاضي معصفا فانه يقبل الرشوة واذا رأى الملك انه محا معصفا فانه يخرج من بلده وان محاه القاضي فانه يموت ومن محا المعصف بلسانه فانه يركب ذنبا عظيما وان محاه شاهد فانه يرجع عن الشهادة ومن حمل معصفا أو اشتراه فان يعمل بأحكامه ومن رأى انه يقرأ معصفا على النبي صلى الله عليه وسلم فانه يحفظه ومن أكل أوراق المعصف فانه يأكل الرشوة وان أكل أوراقه أو سطوره رجل من العامة فانه يأكل بتلاوة القرآن والمعصف محكمة يتأكد الرحل ومن رأى انه يكتب معصفا بيده فانه يجمع الدين والعلم والعمل وينفع الناس ومن رأى انه مزق معصفا بيده فانه رجل يجدما انزل الله تعالى أو شيأ منه ومن رأى انه احدث في المعصف شيأ يكره مثله في اليقظة فانه يدل على خراب دينه ومن رأى معه معصفا نال سلطانا وعلما والمعصف زوجة أو زوج أو ولد أو مال وان كان الرائي مريضا برئ من مرضه ورجما انتصر على اعدائه وان كان عاصيا تاب وأناب الى الله تعالى ورجما ورث وراثة وان كان الرائي على بدعة وضلالة فقد انذره الله تعالى بكتابه ورجما دلت رؤيا المعصف على الاخبار الغريبة والوقوف على عجائب الامور وورود الاخبار السارة وطول العمر لمن تعصفه كله ورجما دل المعصف على الرياض والمروج والجنان وأما كل العبادة وعلى من تلزمه طاعته كالملك والوالد والاستاذ والمؤدب وعلى اليمين الصادقة البارة حلف بها أو تحلف له وتدل رؤياه على

وقال جابر المغربي للعبر في تأويل الثياب قسمان التعلق بالامور الدنيوية والدينية فالبياض في الثياب اذا كانت جددا نظيفة فهي مما تتعلق بالدين والدنيا واذا كانت وسخة عتيقة ضيقة فضد ذلك ورجما دل الوسخ في الثوب على الضعف في الدين وقيل اذا رأت المرأة انها تلبس ثوبا أصفر فان كان لها زوج فانه يضعف وان يكن لها فانها تتزوج بزوج ومن رأى انه يعتم ثوبا مطويا فانه يدل على السفر ومن رأى انه يطوي ثوبا مفتوحا فانه يدل على مجيء غائب من سفره وقال خالد الاصفهاني احسن الثياب ما كان من قطن اذا لم يكن فيها شيء من القز والحرير لانه يكون خالصا فهو جيد

٢٣٩ ثوبا مفرجا فانه يأتي امرأة في دبرها

للدين والدنيا والثياب العتابية اذا كانت من قطن او حرير فانها تؤول بالمال الحرام فساد الدين والهم وقال جعفر الصادق الثوب الجديد الابيض للرجل امرأة وللمرأة زوج وولد ونعمة ومنفعة في رأي العين ثم هو ان كان في خدمة ملك فانه يبعد من خدمته وان لم يكن كذلك فانه يلحق امرأته ومن رأى انه قص ثيابه بالمقراض فانه يزول بحصول خير ومن رأى ان السارق سلخ ثوبه فانه يؤول بوقوع فساد بين زوجه وقال ابو سعيد الواعظ الثوب ذو الوجهين او ذو الالوان يدل على مدار الولاية لاصحاب الدين والدنيا والثياب الجديدة صالحة للغني والفقير وتدل على السرور والسرور رؤياه انه لا يلبس ثيابا جددا فانه مريض لا يقدر على اصلاح مثلها فانه يموت وان قدر على ذلك فانه يرزق ولدا او امرأة جديدة والثياب الرقيقة تجدد الدين فان لبسها فوق ثيابه دلت على موافقة سره علانيته وربما كانت الثياب الرقيقة تغير امر الظاهر وربما دل مالا مدخور او الديباج والحرير لا يصلح لبسهما لانهما يزلان بطالبهما الدنيا ردهورهم الناس الى البدعة وربما كانت صالحة لغير الفقهاء فانهما يزلان بأعمال تسوء وجيب الجنة ويصيب مع ذلك رياسة وتدل ايضا على التزوج بامرأة شريفة او التسري بجارية حسناء فيحتاج

البشارة كما دلت رؤياه على الانذار ومن كان أهلا للولاية تولى اذا رأى معه كتابا من كتب الله تعالى ومن رأى ان في يده مصحفا أو كتابا فلما فتحه لم يكن فيه كتابة تولى بغير ما هو فيه وان رأى انه يأكل اوراق المصحف فانه يكتب المصاحف باجرة ومن رأى انه يقبل المصحف فانه لا يقوم بما معه وما وجب عليه وان رأى انه باع مصحفا فانه يجتنب الفواحش وان نظر في المصحف ورأى سطوره معوجة فانه لا يقوم بما معه وما وجب عليه وان رأى انه سرق المصحف وشباه فانه يسرق الصلوات ومن رأى انه ينظر في المصحف ويكتب في السماء فانه يفسر القرآن برأيه ومن رأى في حجره مصاحف فرخ من الدجاج فالتقط كل الكتابة التي فيها فانه يولد له مولود يقرأ القرآن والمصحف ميراث وامانة ورزق حلال وقوة ومن رأى انه اشترى مصحفا استفاد خيرا وسعة وبان علمه في الناس واحراق المصحف فساد الدين وان رأى ان المصحف اخذ منه فانه ينتزع منه علمه وينقطع عمله في الدنيا ومن رأى انه ينشر اوراق المصحف فانه يطلب الحكمة ويلتمسها أو يرث ميراثا ومن رأى انه ولد له مصحف فانه يولد له ولاية او بنت فلدا امانة او يكون من حفظة القرآن ومن رأى انه يريد ان يأكل اوراق المصحف فانه يكثر تلاوة القرآن ومن رأى انه يريد ان يأكلها ولا يقدر عليه يعالج حفظ القرآن ولا يطيق حفظه (ميكائيل) رؤيته في المنام تدل على نيل المنى في الدارين لمن كان تقيا وان لم يكن تقيا اصلح وان رآه في بلده أو قرية مطر اهلها مطرا عاما ورخصت الاسعار فيها وان كان صاحب الرؤيا اعطاه شيأ فانه ينال نعمة وسرورا ويدخل الجنة لانه ملك الرحمة ورؤياه ميكائيل دالة على الخصب والرزق وادرار البركات وغزارة الزرع وكثرة الامطار وربما دلت رؤياه على سماع الطبول واشهار البنود اذا لم تكن الرؤيا في أوان المطر وتدل رؤياه على الخازن الامين والمصرف في مال المصالح وربما دل على الملك المتعطف على رعيته المحنن عليهم كالوالد الشفيق وربما دلت رؤياه على الجدب وعدم الزاد وربما دلت رؤياه على حمل المرأة العقيم وتيسر العسير وان رآه مسافرا في البحر خيف عليه او البر ربما تعطل عن سفره لانه متولي الامطار وهي معطلة للبركات ورؤياه ان يتضرر بالامطار هموم وانكاد ولارباب الفلاحة رزق وارباح ومن تمثل في صورة ميكائيل نال خصبا ومالا وحسنت سيرته

دل على موته وتمزق الثياب هرضا يؤول باصابة هموم وتمزقها طولا يؤول بالفرج وذلك عناية القباء والدواجي واذا رأت المرأة ثيابها خلقة قصيرة افتقرت وهتك سرها وأكل الثوب الجديد أكل المال الحلال وأكل الثوب الوسخ أكل المال الحرام والثياب دليل القلب فنظافتها ووسخها يؤول بالقلب فليعتبر ذلك المعبر وقال السالمي من رأى ان ثيابه ابتلت عليه وهو لابسها فان كان على سفر فهو لا يسافر وان كان ذو امرأة لا يتم له ومن رأى انه يبيع ثيابه فهو صلاح له ولا خير فيمن يشتريها وان رآها أنه يدفعها عن نفسه فهو زوال فقره ومن رأى أنه لبس ثيابا جددا بعد ان اغتسل فانه يؤول بزوال الهم والغم ويسلم من أمر مكروه ومن رأى انه يلبس ثوبا احمر ما لم يكن ثياب النساء فانه ينكح سراما (وأما) (مالك الثياب المطرزة فانها تؤول بالهموم وربما كانت شهرة يشتهر بها الرائي وربما كانت سياطا يضرب بها خصما اذا كان من أهل الفساد ومن رأى انه يلبس ثياب النساء فان كان عنده حامل ذكرا تأتي بانثى ان لم تكن عنده حامل فانه يصيب ضررا وخوفا في نفسه وماله بقدر شناعتها وربما كان اسباب رعاية (وأما) لرداء الذي يوضع من الكتف فانه يؤول بدين الانسان الذي يرتدي به في عنقه والعنق موضع الامانة فمن رأى ان على رداء حسنا وهو صلاح دينه وحسن امانته واذا رأى الرداء الذي يضعه على كتفه حسنا فانه زيادة دين وحسن يقين لا خير في رقبته (وأما) غسل الثياب فهو على أوجه من رأى انه غسل ثيابه من وسخ فانه يدل على صلاحه وخلاصه من الغم والحزن ويطيب عيشه يروق دينه هذا اذا لبسها واما اذا لم يلبسها فانه دون ذلك وقال السكري غسل الثياب النظاف اذا طهر منها وسخ فانه فساد في الدين ارتكاب معاص وقال ابو سعيد الواعظ غسل الثياب من الوسخ توبة

وغسلها من الميت توبة من الزنا وغسلها من الدم توبة من القتل وغسلها من العذرة توبة من كسب حرام وقال جعفر الصادق غسل الثياب بالماء البارد تؤول على اربعة أوجه توبة وعافية وخلاص من هم ورأمن من خوف وغسلها بالماء الحار حزن وغم وسقم وقيل من رأى انه يغسل ثيابا نظاهة فانه زيادة في تقواه وورعه وقيل ان ذلك اسراف لكونها لا تستحق الغسل وقال آخرون ليس في ذلك ضرر ولا نفع ولا يحمد ولا يذم * (فصل في رؤيا الاصناف الفراء) * أما المور فانه مال ورزق من جهة الاكار لانه من ملبوسهم وأما هو في الحيوان فيأتي في فصله وأما الوشق فانه مال من جهة رجل ظالم غاشم وربما كان يكره لبياضه وضخامته (وأما) العرس والمصيص فانه يؤول بمنفعة من جهة امرأة شهية ويكون فيه نتيجة (وأما) الكاشية فهو نظير الا أنه من امرأة غير شهية وربما كان من جهة رجل (وأما فرو الثعالب) فانه يؤول بتزويج امرأة فاسقة خداعة اذا لبسه واذا لم يلبسه فهو مال من قبل امرأة تنسب لذلك (وأما فرو الفنك) فانه حصول مال

من جهة امرأة محتشمة وان كان

(مالك خازن النار) من رآه في المنام فانه يصغر بين يدي صاحب الشرطة وان رآه متبسما نجا من السجن وان رأى هذا الرؤيا مريض خشي عليه الموت وتدل رؤياه لمن انتقل في صفته أو أطعمه شيأ حسنا على المحبة لله ولرسوله وللمؤمنين والعز والسلطان وعلى البعد من النفاق والاقلاع عن الذنوب والمعاصي والهدى بعد الضلالة وعلى الغيرة في الدين ومن رآه عليه السلام مقبلا عليه دل على سلامته وأمنه من ناره وان رآه معرضا عنه أو متغيرا عليه بوجه أو هيئته دل على وقوعه فيما يوجب ناره ومن رأى مالك الخلق لقاه بما أمره من شر فهو صاحب عذاب السلطان (ملائكة السجن عليهم السلام) من رآه في المنام يكلمه أو يعطيه شيأ فان ذلك شهادة يرزقها ان شاء الله تعالى ومن رأى الملائكة نزلوا في موضع ذل أهله ان كانوا في حرب فروا وان كانوا في كرب فرج عنهم وربما دل نزولها على عسكر يبعثه السلطان الى تلك الارض أو على وباء أو طاعون اذا كثر المرعوار تزلها في الدور أو على السقوف وربما دل نزول أشراف الملائكة على الامراء أو على القواد والعمال ومن رأى أنه يطير مع الملائكة أو هو معهم في السماء فانه ينال الشهادة ويفوز برضوان الله تعالى وكرامته ومن رأى الملائكة في مكان وهو يخافهم وقع هناك حرب وفتنة وخصومة وعداوة وان رأى ان الملائكة قد هبطت من السماء الى الارض كان ذلك وهنا للمبطلين ونصرة للمحقين وان رآهم قد هبطوا الى الارض وهم يتكلمون بكلام في الخير والبشرى نال الشهادة والسرور في الدنيا وان رأى انهم يسجدون له أو يركعون قضيت حوائجه ورزق الصلاح وحسن الذكر والصيت في الدنيا وان رآهم على صورة النساء فان يكذب على الله تعالى وان رأى ملكا من الملائكة يقول له اقرأ كتاب الله فان كان الرجل مستورا نال مسرة والا خيف عليه لقوله تعالى اقرأ كتابك كفى بنفسك اليوم عليك حسيبا وان رأى ان الملائكة يبشرونه بغلام يولد له ابن عالم صالح تقي يقتدى به وان رأى نهرا من الملائكة في بلدة أو قرية فان يموت هناك عالم أو زاهد أو يقتل رجل مظلوم ومن رأى انه ينظر الى الملائكة وانه يصاب في ولده وماله ومن رأى الملائكة الروحانيين فانه ينال شرفا وعزا وبركة وربما رصيتا بين الناس ويصير كاهنا أو عرافا ولكنه يصيب في آخر عمره نقصانا

أيام الشتاء فانه يؤول بالخير والمنفعة وفي ايام الصيف بخلافه والله أعلم (فصل في رؤيا الفرو) فمن رأى انه نزع فروه في ايام الشتاء فلا خير فيه وتزعها في ايام الصيف عنه خلافهم ليس فيه محمدة للرائي (فصل في رؤيا التجرد وكشف العورة) فمن رأى انه عريان وهو يستحي من الناس ويطلب منهم ما يتغطى به فانه يرزق المج ومن رأى انه عريان وعورته مستورة بشيء نفسه فيه محمود فانه يؤول بالخير والمغفرة والغفران لمن يأهلا لذلك فغير محمود وقال جابر المغربي العري عن الثياب وضاحا اذا كان جميع من رآه مكشوفة العورة للناس أما من ذلك وليكن اذا انصرف الرائي بالصلاة فلا بأس عليه بذلك وربما كان رؤيا العري في الحمل افتضاح وقيل من رأى انه نزع ثيابه فعرى بدنه ذلك يظهر له حسد من يشمت بظهور العداوة بل ظهور المودة والله تعالى يأمر بني آدم لا يفتننكم الآية وقال الكرماني من رأى انه عريان فقد يتجرد لأمر ورأى فيه ان كان ذلك لأمر بدل على الخير وان كان لغير ذلك فبخلافه

عريانا ورأى أنه ليس ذلك فانه يتزوج بمثلها (وأما فرو الحوصل) فانه يؤول بحصول مال من جهة أقوام أسيادين وربما كانوا نسوة ولا بأس برؤيا ذلك في الصيف والشتاء لكونه يحصل من حواصل الطيور المائية ولا خير في رؤيا فرو القطاط ونحوها من الحيوان خارجا عما ذكرناه ومن رأى ان فروته احترقت أو غرقت فانه يؤول بهم وغم ونقصان مال وقال ابو سعيد الواعظ الفرو ظهور فقر وفرو السباع والسمور والثعالب ليس بمحمود لكونها منسوبة الى الظلمة وربما دلت على السودد وعلى كل مال هي مال سواء حدث أو لم تحمد وليس الفرو مقلوبا الا ظهار مال مشهور وقيل من رأى أنه يلبس السمور مطلقا في

الأمر يدل على دنياوطلب المعصية فانه يبلغ من ذلك بقدر همته له وعقباه مذمة ومن رأى انه عريان فى سوق أو وسط ملا من الناس ورأى عورته بارزة ظاهرة بعينه والناس ينظرون اليه وهو يستحى من الناس فانه يظهر فيه عيب كان يستره عنهم ولا يريد كشفه وربما دل ذلك على انتهاك ستره وان رأى أنه تجرد فى مسجد فانه يتجرد من ذنوبه وربما دل التجرد فى المسجد على اظهار ما عنده من دين كالاذان والصلاة والقراءة والامامة وما يشبه ذلك ومن رأى أنه عريان وله بعض ما يستره بين الناس فانه يتزوج برجل كان غنيا وقد ذهب ماله وبقى ما يستره فليحفظ عليه ويسلك طريق التقوى ومن رأى أنه عريان وليس عليه شئ ولا أحد ينظر عورته وهو لا يظن بنفسه فى كشف العورة فانه ان كان مريضا شفى وان كان مهموما ذهب همه وان كان مديونا قضى دينه وان كان غنيا ذهب ماله أو يبيع داره أو يفارق زوجته وربما دل على التوبة وربما دل على التوبة وربما يتعطى بالآخرة وربما يصاب فى ماله ويقال عنه ما يكره وتجرد الرجل الصالح خير ومنفعة وخروج من هم

وللعاصى هم وغم وهتك ستره وافتضاحه ومن رأى انه يجرى وهو عريان فانه يتهم بتهمة يكون فيها بريئا لقوله تعالى يا أيها الذين آمنوا لا تكونوا كالذين آذوا موسى الآية ومن رأى انه عريان وكان ملكا أو صاحب وظيفة فانه يعزل عن ذلك خصوصا اذا سلبت منه ثيابه وان رأى ما يستره مع ذلك العرى فانه أخف من العزل وربما كان نقصا فى أبهته واذا رأت المرأة انها عريانة فانه لا خير فيه لها وان كان لها زوج فانه يطلقها وان رأت ذلك فى السوق أو وسط ملا من الناس ورأت مع ذلك كشف الرأس فانه يؤول لها بمصيبة عظيمة اما فى زوجها أو من يعز عليها أو فى نفسها وتشتهر فى مالها ويذهب

ورشده بسبب غمام وغماز ومن رأى انه تحول ملكا فانه ينال شرفا وعزا ومن رأى انه يصارع ملكا فانه يزول عن مكانه وعزه ومرتبته وينال غما وهما وان رأى ان الملائكة دخلوا داره دخل عليه لص وان رأى ان ملكا أخذ منه سلاحه فانه دليل على ذهاب ماله وقوته ومنفعته وربما فارق امرأته وان رأى ملائكة معهم اطباق الفاكهة فانه يفرج من الدنيا شهيدا وان رآهم انسان وهم يلعنونه فانه رقيق فى الدين والملائكة المتضادون مثل ملائكة السماء وملائكة الجحيم اذا رآهم الانسان جميعا دل ذلك على عداوة وتوثبت وان رأى انه يواقع ملكا أو يواقعه ملك فان كان مريضا دل على موته واذا رأى الملك سيا دل على زمان مستقبل وان رآه شابا دل على الزمان الحاضر وان رآه شيخا دل على الزمان الماضى ومن رأى انه صار ملكا فانه يصير كاهنا وهرافا أو غماز اهماز اوان كان مريضا دل على موته ومن رأى ان يجامع الملائكة وان وحدة نال مالا من أشراف الناس وان لم يجد لذة دل على موته ومن رأى الملائكة تستغفر له صلح فى دينه وحاله وكثر ماله واذا نزلت الملائكة فى المقابر يدفن هناك الصالحون وان رأى الملائكة فى السوق فهو دليل بخس الموازين ومن رأى انه يصارع ملكا نال عزا وذلا بعد العز ومن رأى انه سارق صورة ملك فان كان فى شدة نال الفرج وان كان فى رخاء ضاق وان كان شريفا نال زيادة ورياسة ومن رأى الملائكة يسلمون عليه أتاه الله بصيرة فى دينه وتم له بخير واذا رأى الكافر ان الملائكة يصلون عليه ويستغفرون له أسلم وربما دلت رؤيا الملائكة على الشهود وربما دلت رؤياهم على الامثلة وأصحاب الشرط ورسل ولاة الامر وملائكة العذاب اذا رآهم دخلوا على الميت ولم يخف منهم دل على الامن من حيث يخاف خصوصا ان كان مسافرا فانه يأمن من قطاع الطريق فان سلموا عليه أو قبلوه بجبهته أو وعدوه بخير فبشارته ببلوغ أمله وأمنه وعزه وغناه وفرحه وطيب قلبه وان رآهم معزهن له فشابا بالضرب بالمقامع أو أزعجوه ربما ارتد عن دينه أو عاد الى معصية أو سخط والديه أو ترك ما أوجبه الله عليه وتدل رؤيتهم على رسل الملك أو نائبه أو الحاكم فان أخبر الميت أنهم لم يدخلوا عليه دل ذلك على حسن سيرته وقبول طاعته وحسن عاقبته وان كان عليه دين برئت ذمته منه وربما دلت رؤيتهم على عافية المريض وربما دلت رؤيتهم على

المياه منها ولا خير فى رؤية ذلك للنسوة جملة كغيبة سواء كانت صبية أو عجوزا * (فصل التراجمة فى رؤيا ما يلبس فى الارجل من أنواع متعرقة) * أما الخف فقال دانيال رؤيا الخف فى أيام الشتاء خير وبركة وفى الصيف غم وحزن وللعبرين فى تأويل الخف خلاف وقال ابن سيرين من رأى ان فى رجله خفا وهو لابس سلاحا فان عدوه ينكره منه وان لم يكن معه سلاح فانه يصيبه غم وحزن خصوصا ان كان الخف ممقوتا وان كان الخف على أدم فانه يخاطب امرأة ويحصل له منها بقدر ما يراه من حسن ذلك الخف ومن رأى انه يلبس خفا عتيقا فانه يدل على زوال الهم والحزن وقال السكرمانى من رأى أنه يلبس خفا وكان ممن يلبس ذلك فى الاتفاق فانه يحرف وهم يصيبه أو كربة أو هجين أو مات لحاديين قبل ذلك فان ليس له عادة بلبسه وأما المعتاد لذلك فى شبابه من خوف له وأمن المقرة الى وأما من شرف استدلوا بذلك من اللفظ لان سبب نزول الآية وربما كان وتارة من الانكاره وربما كان العراق الى ان له حين وربما دلت رؤيتهم له على ان يلاقيه فانه يصيب فرجا ومالا

وشبطة ومن رأى ان احدا خفيه الترنج أو خرق أو قلب عليه فانه يذهب نصف ماله وان ذهب خفاه معا ذهب ماله كله وقيل من رأى انه يلبس خفين فانه يتزوج امرأتين ومن رأى أنه ابتاع خفافا كثيرة من جلد الغنم أو وهبت له او جازها على اى وجه كان فانه يدل على حصول مال ونعمة بمقدار ذلك ولبس الخف الساذج اذا كان جديدا حسنا فانه يتزوج بكر ومن رأى ان خفيه تمزقا حتى لم يبق عما يلبسه تحت قدميه شئ فانه يدل على موت زوجته وقال آخرون لا يشر ذلك الى حصل للرجل من الفرج ومن راى انه قلع خفه على العادة فانه يتزوج بالسرور وحصول المراد وان كان في مصر فانه يخرج منه وخرق الخف موت امرأة وقيل ذهاب الاخفاق اذا لم توجد فانها تزول بالخلاص من الهم والضيق ومن راى انه يدخل قالبا في خف فانه يتزوج امرأة وقال جابر المغربي من راى ان اخفاقه وقعت في البئر او نحوه فانه يطلق امرأته وان باع خفه لعربي اجنبي فانه يدل على موت زوجته وان سرق خف زوجها فانه يدل على وقوعه في البلاء ومن راى ان السباع ٢٣٣ والذئاب ربت على خفه ومزقته فانه

التراجمة العارفين بلغات الناس فانهم يسألون كل أحد على جسبه بلغته وروماني الملك الذي يأتي الميت في قبره تدل رؤيته اى كان فقيرا على انه يستغني أو كان بطالا على انه يتقدم أو انه يستشهد ويضيع رسم شهادته (مريخ) تدل رؤيته في المنام على الشرور والانكدار والمخاوف وسفك الدماء فان رآه وهو هابط أو منحوس أو محترق كان دليلا على الحريق والسيف والجوهر وفش الاقفال وطلاق النساء وهدم المنازل والمريخ صاحب حرب الملك ورائي جنده أو هو الشرطي (مشتري) هو في المنام صاحب بيت مال الملك ورؤيته المشتري مع القمر تدل على البيع والشراء والرزق وعملوا الشأن وان كان مع القمر وهو منحوس أو هابط أو محترق فانه يدل على القراء أو القصاص أو المجالس على المحدثين وعابر الرؤيا والشعر المطرب والصلاة والصوم والعبادة والحج (منازل الكواكب) رؤيا الشرطين في المنام شرطة الحاكم أو اشتراط والبطين بطنة والثريا ثروة والدبران ادبار ودبر والهقعة عقوق والهنعة هنا وعنة والذراع اليماني يمن والشامي شؤم والنثرة انتثار وتفرق والطرفاه طرف والجبهة نجابة والزبرة من الزبر والعيط والصرفة انصراف والعواء صراخ والسماك الرامح حرام والاعزل عزل والغفر مغفرة وامان والزبانى زنا والاكليل تكليل للاعزب والعلب انقلاب والشولة شولان وتشوف والنعائم انعام ونعمة والبلدة بلدة وما بين الحاجبين وسعد الذابح عدو وسعد بلع لعب وسعد السعود سعود وسعد الاخبية افتضاح أو سرة والمقدم تقدم والمؤخر تأخير والرشاء رشا أو رشاملح ومن رأى شيأ من الكواكب العيوفات فهي اتباع وأدلة على تسيير المنازل كبنات نعش والدب الاصغر والدب الاكبر والنسر الطائر والجوزاء والسنبلة والحمل والدالي وغيرها أو ملكه أو مازحه أو عرف اسمه صادق انسانا أو رزق ولدا أو تزوج امرأة على خلق ذلك المسمى اذا دخل حكمته والقطب عبارة عن ولي الامر أو الرجل العابد والفرقدان خدامه (مطر) هو في المنام اذا لم يحصل منه ضرر فانه يخبر برزق وسرور وربما دل المطر على حيلة من يخشى عليه من أرض أو ربما دل المطر على مجاز ما يوعد به الانسان وان كان المطر محصوصا بمكان معلوم دل على حزن أهله أو على هم يعرض للرائي بسبب فقد من يعز عليه وان كان المطر طاما مؤذيا مثل ان تمطر السماء دما

يدل على ان الشيطان يقصد دون امرأته وقال جعفر الصادق رؤيا الخف اذا كان لينا والرجل تكون فيه مستريحة تؤول على سعة او وجه امرأة وجارية وخادم وقوة وعيش وظفر ومنفعة وقال أبو سعيد الواعظ اما لبس النعلين فهو سفر في متجر وضيقهما يدل على ضيق ودين واحكامهما وضيقهما يدل على بعد الفرج فاما ما دل على الهم فما كان احكم فهو ابعد من الفرج ولكن يرتجى قربه لان الامر اذا ضاق كان عقباه الفرج والجديد من الاخفاف وقاية في المال واذا كان لبس الخف كمال المدعو لذوي المناصب زينة تقام في الجماه وسعة في العيش ومن راى ان قدميه تخرق من خفه فانه يدل على التزويج

٣٠ مي في بثيب ومن راى انه يلبس خفا من حلاد نبيصيه هم من قبل امرأته وربما كان خصومة بينهما ومن راى ان في اسفل خفه رقعة فانه يتزوج مراة ومعها ابنة ومن راى ان يلبس خفا حمراء كان نوى السفر فيتعين عليه التأخير مدة يسيرة لان ذلك ليس بمحمود للمسافر وقال خالد الاصبهاني من راى انه يدخل قالبا في خف فانه يتزوج امراة وان عرق لون الخف فتغير المراة بلونها من راى ان خفه مسروقا فانه يسرق امتعة اهله لانهم لم الزينة والوقاية ومن رأى انه اصاب خفا ولم يلبسه فانه يصيب مالا من انجمي ٣ والمكاري السير على ظهر الابل شيراتم تجارة الاهل الامصار وسكان البادية للاخضر والقافلة تقدم تعبيرها وقال بعض المعبرين رؤيا الخف الابيض الجديد من الامر (واما النعال) فهي عديدة وتعبيرها على اوجه قال الكرماني اما النعال التي هي للرجل فلبسها سعيد والتي للمرأة ومن راى انه لبس خفين ثم زلت تمشي بهما في طريق قاصدا فانه يسافر وان انقطع شئ منهما او سقط فانه يقيم في سفره بطيب نفس منه ومن راى انه ليس خفا ليس عشي بهما فانه يطأ امرأة او جارية وان كانت النعلان جديدين فهو رزق لان بكرا ومن رى انه اصلح خفا خرقا خاف ثوبا او وعاء

او هما فانه يدل على الذنوب والمعاصي وان كان الرائي مسافرا رجع لتعطل عليه سفره وربما دل المطر المتلف في المكان المخصوص على الخسف في الكيل والميزان أو الاتهام بقوم لوط وربما دل المطر النافع على الصلح مع الاعداء وربما دل المطر على اخائه المعروف والمطر قاتلة الابل كما ان قاتلة الابل هي المطر فمن رأى ان السماء امطرت وقطر ماء الغمام من كل جانب فان الناس ينالون سعة وسرورا وتقر العيون ومن رأى مطرا عاما بصيا له أمرعت وينال خيرا ونعمة وبركة وان كان معموما وممنوعا ارتفع عنه ومن رأى المطر قد عاجله فانه يرزق رزقا حسنا واسعا من غير تعب والمطر فرح وغياث في تلك السنة ومن رأى المطر في داره خاصة دون الناس نال منفعة وخيرا وكرامة وان رآه في جميع البلدة وعم التأويل على جميع أهل تلك البلدة والمحلة والموضع والقرية ومن رأى مطرا يسيح من تل جاب ويتلو الاشجار ويهدمها فانه فتنة وهلاك يعم في ذلك الموضع من قبل السلطان وقد يكون المطر في دار خاصة أمراضا وجائحة وبلايا وحدثا يقع بها اما لخراب الارض وماء وعذاب وكذلك مطر الحجارة وان كان المطر دما غالبا او ترابا او رمادا او ما اشبه ذلك فانه علامة رأى المطر فيرتاح له ويصيب به خيرا ومن رأى اذا كان المطر قليلا فهو خير لجميع الناس وكذلك اذا كان سهلا ولينا وزيادة وكذلك المطر يدل على رحمة الله ودينه ورحمته وعون وعلى القرآن والعلم والحكمة لان الماء حياة الحلق من صلاح الارض ومع فقده هلاك الانام وفساد الامر في البر والبحر فليتأمل اذا كان ماء نافعا أو مضرا أو صلبا او رخيصا ويعادل على الجوائح النازلة من السماء كالبرد والريح سيما ان كان فيه نار وكان ناره مارا وربما دل على الفتن والدماء لئن تسعلت سيما ان كان ماء دما ورمادا ويعادل على العلل والاسقام اذا كان في غير وقته في حينه ومن رأى نفسه في المطر تستف أو جدارا فاما ان يريد دخول عليه ما من كلام والادعاء واما ان يصيب على قدر ما أصابه من المطر وان كان في أوانه فذلك دليل على سفره أو عمله أو من اجل مريض او يحبس سجنه او يحبس في السجن على قدره وان اغتسل في المطر من جنابة أو توضأ به لصلاته او غسل به وجهه او غسل به نجاسة كانت في جسمه او

ثوبه

في محله فانه يطأ امرأته او النعل المشعر او المحدر مال او امرأة بذلك النوع ولعل المطبوع العقب امرأة عقيم وقيل يتزوج امرأة بصير وقد صح وربما رزقه بصير ومن رأى ان ثوبه مشقوق فانه والطين لم يسقط فان امرأته تلد بنتا وان تعلق الطين بالثوب ان سقط ولد له ولد وان لم يسقط فانه يموت ومن رأى انه يقع نعله فانه يظن بامرأته خللا وحبسا هشر تم ان رأى قد انه قد امرأته ومن رأى انه يصلح نعله فانه يصطلحها بامرأته او يعين امرأته على ارتكاب المعاصي والاعمال من الصغائر قال امرأته حسنة ومن الزعفران امرأة لطيفة ومن سلة الخيل امرأة من العشيرة ومن سلة السبع من [illegible] ومن رأى انه يعمل عملا ولاية ولاه الله تعالى الخلق ذليل وعمل الاشي في العمل الامر صغيرة ساعة [illegible] ومن رأى [illegible] يدل على ان امرأته تغلط في امورها ومن رأى انه يعلم [illegible] من طرق [illegible] (رجل) اسر جابر الى ابن سيرين فقال رأيت كأني

او زوجته او بيع خادمه أو يموت احدهم ويعادل على قرب الحمل بعد انقضاء عام واحد ومن رأى انه ضاع او وقع في بئر او غلب عليه فان امرأته من اهله يقع بينه وبينها هجران ثم يعودان الى حالهما الاول ومن رأى ان نعله سرق او اسمه غيره فانه يؤول بان احدا يقتال امرأته ومن رأى ان احدا سل نعله ثم فقده ووجده بعد وشق ذلك عليه فانه يلتمس ما لا بعشقة ثم يناله ومن رأى أن نعله انتزع منه انتزاعا او احترق او انقطع فانه يقيم عن سفره على كره والمراد بالنعلين ما يلبس في الرجل من الزرامين والزرابيل والتواسيم ونحو ذلك وقيل الزرموزة السوداء تؤول بامرأة محتشمة من الاغنياء ومن رأى زرموزة بيضاء فانها تدل على امرأة جميلة والحمراء امرأة معاشرة والخضراء امرأة ستيرة والمنقوشة فانها تؤول بامرأة ٢٣٤ فيها من انواع ما ذكر وقيل اذا كانت الزرموزة من جلد البقر فانها امرأة عجمية وان كانت من جلد الغنم او المعز فانها امرأة عربية خصوصا ان كان نعلها من جلد الجمال ومن رأى ان زرموزته وقعت في مكان لا يستطيع الوصول اليها وهو يمشي حافيا فانه يدل على حصول الغم والهم فلة المحرمة وربما دلت على موت امرأته واذا كان في الرؤية ما يدل على الخير فلا يشهر الخطاء ومن رأى انه وهبها لاحد فانه يطلق امرأته ويتزوجها غيره وربما يهب خادمه لاحد ومن رأى ان احدا جذب زرموزته من يده حتى تقطعت وحصل له منها مضرة فانه يزول بموت امرأته ومن رأى انه لبس فروة منها وهو يمشي بها فانه يدل على عدم تمام سفره وقيل رؤية الزرموزة الشيئة حيرة من حديدها وقال ابو سعد الواعظ من رأى انه يلبس نعله فانه يسافر في البر ومن رأى انه يمشي بها

امشي بنعلين فانقطع شسع احدهما فمشيت على حافي فقال انك آخ غائب قال ثم قال ارجع الى الارض فتركته هناك ورجعت قال نعم فسترجع ابن سيرين وقال ما ارى انك الا وقد فارق الدنيا فورد نعيه عن قريب وقال جعفر الصادق ما لبس في الرجل من زرموزة او سباط او زربون او حدوة او تاسومة او ما اشبه ذلك يؤول على سبعة أوجه امرأة او خادم وجارية وقوة ومنفعة ومال وسفر وقال بعض المعبرين من راى انه يمشي في نعل أصفر فانه يؤول بالبرتقال والسرور لما ورد في الحديث وهو صحيح من التفاؤل في نعل أصفر لم يزل في بركة وسرور وله دليل أيضا قوله تعالى صفراء فاقع لونها تسر الناظرين وأما القبقاب وهو القبقر ٣ ففيه أوجه فمن راى انه يلبس قبقابا جديدا فانه يشتري غلاما ومن راى انه نزع قبقابه فانه يفترق بينه وبين من يستخدمه شر وهجران ومن راى ان قبقابه احترق فانه يؤول بموت غلامه أو بموت من

توبه فان كان كافرا أسلم وان كان بدعيا أو مذنبا تاب وان كان فقيرا أغناه الله تعالى وان كانت له حاجة عند السلطان وغيره قضيت له وان رأى السماء أمطرت سيوفا فان الناس يبتلون ببعد المال وخصومة فان امطرت بطيخا فانهم يعيرون ومن راى انه يشرب من ماء المطر فان كان صافيا أصاب خيرا وان كان كدرا أصاب حراما بقدر ما رأى انه شرب من الماء (ماء) هو في المنام حياة طيبة في رآه في داره فهو سعادة ومال مجموع ونعمة وزيادة في خير وهو تزويج لقوله تعالى وهو الذي خلق من الماء بشرا فجعله نسبا وصهرا وان راى ان الماء صاف غزير رخص السعر وبسط العدل ومضغ الماء شدة لسكد في المعيشة والشرب منه سلامة من العدو وسنة مخصبة لشاربه وان شرب في النوم من الماء اكثر مما كان يشرب في اليقظة دل على طول عمره ومن شرب الماء من قدح ولم يشبعه فان امرأته تأشر عليه وان بسط يده في الماء ونه يعلب مالا وضغط على نفسه وقال ابن سيرين رحمه الله تعالى الماء في النوم فتنة في الدين لقوله تعالى ماء غدقا لنفتنهم فيه وهو بلاء لقوله تعالى ان الله مبتليكم بنهر في شرب منه الآية ومن راى انه يعطي ماء في قدح كان ذلك دليل ولد ومن راى انه يشرب في قدح ماء صافيا الخ مرامن ولده وزوجته لان الزجاج من جوهر النساء والماء جنين ومن رأى انه يشرب ماء سخنا أصابه غم شديد ومن راى انه أتى في ماء صاف سرمفاجأة ومن رأى انه في ماء فهو فتنة وبلاء وغم ومن راى ان له شرابا ماء صاف فهو مال موروث ومن راى انه يستقي الماء فهو يسعى بين الناس بالكذب والماء الراكد حبس فمن راى انه سقط في ماء راكد فهو حبس يطول وقيل ان الماء الراكد في التأويل أضعف من الماء الجاري على كل حال والماء المنتن عيش نكد ونجس والماء المرعش مرض والماء الحار الشديد الحرارة اذا استعمل في نهار عذاب وشدة وعقوبة بالليل فرج من الجن والماء المالح كدر في المعيشة والماء الكدر المنتن مال حرام والماء الاسود تراب الدور التي هو فيها فان شرب فان يمشي على بصره والماء الاحمر مرض وان رأى ان ماء الملك صار اجاجا زال ملك الارض فان الله تعالى قد غمره انعمه على ذلك الملك اذا تركه الشكر ومنعه الخير وكل ماء كدر فهو تعسر ونصب ومن راى انه يشرب ماء البحر وهو كدر أصابه هم من الملك وان جرت

في صلاح دينه وان كانت حمراء فيكون سفره بسبب الفرح والعشرة وان كانت صفراء فيمشي في سفره مشقة ومرض وان كانت خضراء فسفره يكون لطلب الآخرة وان كانت ملونة فيدل على النعمة والمال في سفره ومن رأى انه تزوق عن السفر لعدم التاسومة فانه يرزق جارية وقال جابر المغربي الماسومة تدل على امرأة فاجرة ومن رأى انه يمشي في تاسومة ومن رأى انه يؤول فيها ومن رأى انه وضع تاسومته عن مكان مرتفع فانه يدل على شجاعته امرأته ومن رأى ان أحدا أسرق تاسومته وتركها في موضع فانه يدل على فساد مع امرأته وحكم في الخرق والرقع كما تقدم في النعل (اما شراء) في راحا رصوفة وامعدو ومال وان لبسه يأتي بول بالسر ومن رأى انه حوران يجيء من ثم ال يموت ومن شم رفيقه ولا يزد ويدل على انقضاء ايام الدنيا والله اعلم

(باب اللباس) ومن رأى انه لبس ثوبا جديدا فانه يدل على السرور والاخبار السارة ومن رأى انه لبس ثوبا وسخا فانه يدل على ضد ذلك ومن رأى انه لبس ثوبا ابيض فانه يدل على الخير والصلاح في دينه ودنياه ومن رأى انه لبس ثوبا أسود فانه يدل على الحزن والهم والغم ومن رأى انه لبس ثوبا أحمر فانه يدل على الفرح والسرور ومن رأى انه لبس ثوبا أخضر فانه يدل على الخصب والسعة في الرزق ومن رأى انه لبس ثوبا أصفر فانه يدل على المرض ومن رأى انه لبس ثوبا أزرق فانه يدل على الحزن والهم والغم ومن رأى انه لبس ثوبا من صوف فانه يدل على الزهد والعبادة ومن رأى انه لبس ثوبا من شعر فانه يدل على الزهد والعبادة ومن رأى انه لبس ثوبا من قطن فانه يدل على الخير والصلاح ومن رأى انه لبس ثوبا من كتان فانه يدل على الخير والصلاح ومن رأى انه لبس ثوبا من حرير فانه يدل على الخير والصلاح ومن رأى انه لبس ثوبا من ديباج فانه يدل على الخير والصلاح ومن رأى انه لبس ثوبا من خز فانه يدل على الخير والصلاح ومن رأى انه لبس ثوبا من فرو فانه يدل على الخير والصلاح ومن رأى انه لبس ثوبا من جلد فانه يدل على الخير والصلاح ومن رأى انه لبس ثوبا من ريش فانه يدل على الخير والصلاح ومن رأى انه لبس ثوبا من ورق فانه يدل على الخير والصلاح ومن رأى انه لبس ثوبا من خشب فانه يدل على الخير والصلاح ومن رأى انه لبس ثوبا من حديد فانه يدل على الخير والصلاح ومن رأى انه لبس ثوبا من نحاس فانه يدل على الخير والصلاح ومن رأى انه لبس ثوبا من رصاص فانه يدل على الخير والصلاح ومن رأى انه لبس ثوبا من ذهب فانه يدل على الخير والصلاح ومن رأى انه لبس ثوبا من فضة فانه يدل على الخير والصلاح ومن رأى انه لبس ثوبا من لؤلؤ فانه يدل على الخير والصلاح ومن رأى انه لبس ثوبا من ياقوت فانه يدل على الخير والصلاح ومن رأى انه لبس ثوبا من زمرد فانه يدل على الخير والصلاح ومن رأى انه لبس ثوبا من مرجان فانه يدل على الخير والصلاح ومن رأى انه لبس ثوبا من عقيق فانه يدل على الخير والصلاح ومن رأى انه لبس ثوبا من فيروزج فانه يدل على الخير والصلاح ومن رأى انه لبس ثوبا من بلور فانه يدل على الخير والصلاح ومن رأى انه لبس ثوبا من زجاج فانه يدل على الخير والصلاح ومن رأى انه لبس ثوبا من خزف فانه يدل على الخير والصلاح ومن رأى انه لبس ثوبا من فخار فانه يدل على الخير والصلاح ومن رأى انه لبس ثوبا من طين فانه يدل على الخير والصلاح ومن رأى انه لبس ثوبا من رماد فانه يدل على الخير والصلاح ومن رأى انه لبس ثوبا من تراب فانه يدل على الخير والصلاح ومن رأى انه لبس ثوبا من حجارة فانه يدل على الخير والصلاح ومن رأى انه لبس ثوبا من خشب فانه يدل على الخير والصلاح ومن رأى انه لبس ثوبا من حديد فانه يدل على الخير والصلاح ومن رأى انه لبس ثوبا من نحاس فانه يدل على الخير والصلاح ومن رأى انه لبس ثوبا من رصاص فانه يدل على الخير والصلاح ومن رأى انه لبس ثوبا من ذهب فانه يدل على الخير والصلاح ومن رأى انه لبس ثوبا من فضة فانه يدل على الخير والصلاح ومن رأى انه لبس ثوبا من لؤلؤ فانه يدل على الخير والصلاح ومن رأى انه لبس ثوبا من ياقوت فانه يدل على الخير والصلاح ومن رأى انه لبس ثوبا من زمرد فانه يدل على الخير والصلاح ومن رأى انه لبس ثوبا من مرجان فانه يدل على الخير والصلاح ومن رأى انه لبس ثوبا من عقيق فانه يدل على الخير والصلاح ومن رأى انه لبس ثوبا من فيروزج فانه يدل على الخير والصلاح ومن رأى انه لبس ثوبا من بلور فانه يدل على الخير والصلاح ومن رأى انه لبس ثوبا من زجاج فانه يدل على الخير والصلاح ومن رأى انه لبس ثوبا من خزف فانه يدل على الخير والصلاح ومن رأى انه لبس ثوبا من فخار فانه يدل على الخير والصلاح ومن رأى انه لبس ثوبا من طين فانه يدل على الخير والصلاح ومن رأى انه لبس ثوبا من رماد فانه يدل على الخير والصلاح ومن رأى انه لبس ثوبا من تراب فانه يدل على الخير والصلاح ومن رأى انه لبس ثوبا من حجارة فانه يدل على الخير والصلاح

يستخدمه ومن راى ان حائطا سقط في قبقابه فانه يؤول فيما ذكر ومن راى انه يمشي في قبقاب حديد وهو متمكن فيه فان أموره تستقيم مع خدمه ومن راى انه نزع قبقابه ولم ير فيه تأثيرا أو راى انه يفعل شيأ حسنا حال نزعه فلا يضره ذلك وقال ابو سعيد الواعظ رؤيا القبقاب تؤول امرأة منافقة فان رأى قبقابا فانه يؤول فيما ذكر فان لبسه ملك امرأة تفعل ذلك فان لم يلبسه فلا يضره ذلك وأما التواسيم وهي لبس أهل الحجاز وتفترق أنواعها منها ما هو بشراك ومنها ما هو بوجه فمن رأى أن شراك تاسومته انقطع فانه يتعوق عن سفر وقال الكرماني من رأى في رجله تاسومة سوداء فانه يسافر

فانه يظفر بخصم ذى سلطان وقال جعفر الصادق السرادق يؤول على خمسة أوجه سلطنة ورياسة وولاية ووزارة ورآسة جيش ومن رأى ان سرادق الملك وقع فانه زوال ملكه واحتراقه يدل على موته وحلوله فى الهواء فهو عزل ونعمة للملك غيره فى ذلك المكان الذى هو فيه ومن رأى ان ملكا اخرج من سرادقه نصبا فانه يدل على زوال ملكه وعلكته (وأما) الخيمة فمن رأى انه ينصب خيما أو تنصب له وقعد فيها فان كان من ذوى الشوكة فانه ينال ولاية ومالا وان كان تاجرا فانه يحصل له من سفره مال وجاه وان كان من غير ذلك فانه يؤول له بالحزن والغم وان كانت عتيقة مقطعة فحصول مضرة وخسران وان عرف سالكها فانه يؤول له وقال ابو سعيد الواعظ الخيمة للسلطان زيادة ولاية وللتاجر سفر وربح ما دامت على اصابة تجارية حسنا عذرا لقوله تعالى حور مقصورات فى الخيام ومن رأى خيمة قيها نار وهى محتاطة بها ولم يصلها منها سوء فانه يؤول برجل مذنب يتوب عن ذنوبه ويأمر بالمعروف وينهى عن ٢٣٦ المنكر وقيل رؤيا الفسطاط يدل على زيادة قبور الشهداء والدعاء لهم وربما خرج من الدنيا شهيدا وربما رزق زيارة البيت المقدس ومن رأى فسطاطا مضروبا فى ممازة من الارض اوفى بقيع أوفى روضة فانه يؤول بقبر شهيد يظهر هناك وأما الصيوان فانه ملك دون السلطان وقال جابر المغربى اذا كان الصيوان من قطن أوصوف اوكان لونه ابيض اواخضر فانه يدل على خدمة ملك صالح ومن راى بخلاف ذلك فتغير فضده (وأما الستور فانها تؤول بملك مشهور على الهمة صالح فى الدين يعدل السلطان وجميع العساكر ما امر به ويكون من هذا النوع فى حق الامراء والنواب فمن رأى انه ضرب له ستر فانه ينال رفعة وعزا وان كان من الامراء نال مرتبة عالية

فى محله أوشرب به انسان فهو مرض له وان شرب به الناس كلهم فهو لهم مرض وقيل الماء الكدر سلطان جائر ومن رأى انه اغتسل فى ماء كدر وخرج منه فان كان فى شدة خرج منها وان كان مريضا شفاه الله تعالى وان كان مسجونا نجا بعد ان يكون الماء طاهرا والماء المالح غم والماء الاسود اذا خرج من البئر فانها امرأة يتزوجها ولا خير فيها ومن راى انه يمشى فوق الماء فى بحر أونهر فان ذلك قوة الايمان واليقين بالله تعالى ان كان معه كلام بر ويدل على الحكمة والاستيقن أمر اهو منه فى شك والتباس وقيل انه يسافر أسفارا فى خطر على التوكل وقيل من رأى انه يمشى على الماء فانه يخاطر بخاطرة وان خرج منه قضيت حوائجه كلها ومن راى انه وقع فى ماء كثير عميق ونزل فيه ولم يبلغ قعره فانه يصيب دنيا كثيرة ويتحول منها الان الدنيا بحر عميق وقيل بل يقع فى امر رجل كبير وهو غليه النهر فانه يمرض مرضا شديدا وان غرق فيه فانه يموت فى مرضه وقيل من رأى انه وقع فى الماء ينال سرورا ونعمة ومن راى انه نظر فى ماء صاف فرأى فيه وجهه فان رآه حسنا فانه يحس الى أهل بيته وجيرانه وان أشرف على ماء صاف أشرف على خير كثير ومن راى انه صب ماء فى جراب فانه ينفق نفقة على امرأة وان صبه فى موضع لا ينتفع به ضيع من ماله بقدره والماء الغالب هم وعذاب وفتنة بقدر قوته ومن راى ان الماء قد زاد فى بلد او قرية وجاوز الحد حتى دخل البيوت وأشرف اهلها على الغرق فانه يقع هناك فتنة عظيمة واختلاف وهلاك الاشرار وان رأى الماء يجرى على سطحه فانه يصيبه غم عاجل أو بلاء دائم من قبل السلطان والماء العذب رزق حلال وطيب قلب وعلم وحياة ان أشرف على الموت لقوله تعالى وجعلنا من الماء كل شئ حى ومن عادل الماء على الزوجة للاعزب وعلى الزوج للعزباء فان شرب به من انية حلال كان نكاحا صحيحا وان كان من آنية محرمة كان نكاحا فاسدا ومن عادل شرب الماء على مشروب المقراء ومايتعاطاه أهل الفتوة فيما بينهم ومن رأى انه ضم آنية ورأى انه يشرب ماء عاشر زوجه واهتدى روحه وغنى فقره واجتمع على أهله فان اغتسل به فى وقت لاضرر فيه عليه قضى دينه وان صار الماء العذب ملحا ارتد من دينه أوعاد الى ضلالته أوتعسرت أموره وان حمل ماء فى وعاء حملت زوجته وزيادة الماء فى أوان

لان الستور لا تضرب الا للسلاطين والنواب والامراء المقدمين الالوف خاصة وأما دون ذلك فلا يضرب لهم ستر نقصه وقيل رؤيا الستر فى المقر تؤول بالسفر لمن اذا لم يعرف صاحبه فمن عرفه كان عائدا اليه (وأما) الاشارات وهى التى تعلق بها القناديل لتعرف وطاق كل أضر بها على عدد المناديل فمنها تؤول بالعز والجاه وعلو المرتبة فمن رأى ان له اشارة تصى فانه يجد الى الغاية ولا خير فى طمثها ومن رأى ان اشارة احد معروف حدث فيها حادث فانه يؤول فى عزه ومن رأى ان له اشارة معروفة وعدد اذب فانه خير ونعمة ونقصها نقصان ذلك النقص فى حبالها وآلاتها وبطاقاتها ومن رأى اشارة مضروبة فى مكان وهى منسوبة له فان كان أهلا للولاية فانه يتولى ذلك فان لم يكن أهلا لذلك فهو شهرة حسنة (وأما سلالب ٣ الخادم) فانها تؤول بالخدام والنسوة النوافح فمن رأى انه حدث فى ذلك مايزين أو يشين فهو يؤول فيهن ومن راى انه حمل شيأ من هذا النوع على جمال فانه ينوى السفر والله اعلم

﴿الباب السابع والاربعون فى رؤيا التخوت والاسرة والمنابر والكراسى والدكك

والشباري ونحوها (أما التخت) فانه يؤول على أوجه فمن رأى انه قاعد على تخت وهي التختشي مبسوط فانه يدل على السفر ومن رأى انه نائم على تخت وقته شيء مبسوط وفوقه فانه يدل على الشرف والجاه على قدر قيمة ذلك التخت وحسنه وعظمه بقهره الاعداء وربما يفضل عن طاعة الله تعالى وان كان من اهل الفساد فانه يصلب خصوصا اذا رأى نفسه نائما على التخت وقال أبو سعيد الواعظ من رأى انه جالس على تخت المملكة فان كان أهلا لذلك فلا بد من الملك وان لم يكن اهلا لذلك فهو حصول مصيبة وشهرة رديئة ومن رأى تختا منقوشا فانه يؤول بمنصب بنا له يكون فيه ذا استقامة وأمور الناس راجعة اليه هذا ان جلس فوقه والا لم يشهر ذلك ومن رأى تختا من صندل وهو يعرف صاحبه فانه يؤول بمنصب يحصل له فيه ثناء حسن فان لم يعرف صاحبه كان التعبير عائدا عليه خصوصا ان جلس فوقه وقال جعفر الصادق رؤيا التخت تؤول على تسعة أوجه عز وشرف وسفر ومرتبة وعلو وولاية وقدر وجاه وعلو امره (وأما) السرير فهو على نوعين سرير

تنقصه أو نقصه في أوان زيادته دليل على الجور والمغرم والغلاء واختلاف الكلمة وتدل المياه الصافية على سلامة العين الرمداء وانفجار الماء في مكان هم وغم والماء الاخضر مرض طويل مكثه وقبل عيش نكد ومن شرب ماء أسود ذهب بصره ومن رأى انه يمص الماء مصا فانه كدر في معيشته ومن رأى انه أريق عليه ماء سخن من حيث لا يشعر فانه يسجن أو يعرض أو يصيبه هم شديد أو فزع من الجن بقدر حره ومن رأى ان ثيابه أو كساءه ابتل بالماء فانه يقيم على سفر أو يحبس عن أمر قدم به أو لا يتم له أمر ومن رأى انه يحمل ماء في وعاء فان كان فقيرا أفاد مالا وان كان غنيا مزباتزوج وان كان متزوجا حملت امرأته منه ومن رأى انه حمل ماء في صرة أو في ثوب أو في سالا يمكن حمل الماء فيه فانه في غرور من ماله وحاله أو حياته ومن رأى انه أعطى ماء في قدح زجاج أو كاس وكانت له امرأة حامل فولدت أحدهما من يده وانكسر فان المرأة تموت وان ذهب الماء ولم ينكسر القدح ولا الكاس فان الولد يموت وتسلم المرأة ومن رأى انه يشرب ماء من كوز أو كاس أو نحوهما وكان مزنا فانه يتزوج ومن رأى انه يفرغ ماء في جرة أو غابية أو نحوهما فانه يتزوج امرأة والاغتسال بالماء البارد توبة وشفاء من المرض والخروج من الحبس وقضاء الدين والامن من الخوف ومن استقى ماء من بئر اصاب مالا بحيلة ومكر ومن رأى انه استقى ماء وسقى به بستانا أو حرثا استعاد مالا من امرأته فان ثمر البستان أو أسبل الزرع أصاب من تلك المرأة ولدا وسقيا البستان أو الزرع مجامعته امرأته (موج الماء) رويته في المنام شدة وعذاب لقوله تعالى واذا غشيهم موج كالظلل دعوا الله مخلصين له الدين وقوله تعالى وحال بينهما الموج فسكار من المغرقين (ميزاب) هو في المنام رجل صاحب معروف في بعض الاسبان ومن رأى ميازيب تجري في غير مطرة فانها تدل على فتن وكل ميزاب منها يدل على ضرب برقبة والميازيب تدل على الجواري والغلمان القائمين بمصالح المكان وربما دل الميزاب على الفرج لانفراج أهله به عند تصريفه الماء وربما دل الميزاب على الرسول أو الامين الذي لا يخون من ائتمنه بل يوصل لكل أحد حقه وان سال منها دم دل على عدو يسفك دماء أهل ذلك البلد وان سال منها ماء صاف والناس ينتفعون به دل على الرخاء والامن وان سال منها

قال الكرماني من رأى سريرا صغيرا فان كان له زوجة فانها تحمل وان كانت حاملا أتت بذكر لكونه مذكرا ومن رأى انه في سرير صغير وهو يهزفيه فانه يصيب ويركب ما يركبه الصغار ومن رأى انه يهز سريرا فانه يجتهد في صلاح أولاده قال السالمي رؤيا الاسرة مطلقا تؤول بالسرور من اشتقاق الاسم فمن رأى سريرا محمولا وعليه فراش فهو خير فان جلس عليه وكان لائقا بالملك ناله والا جلس مجلسا رفيعا وان كان عاريا تزوج وان كان متزوجا فانه حصول مراده وان كانت امرأته حاملا أتت بغلام ومن رأى انه جلس على سرير ليس عليه فرش فانه يسافر وان كان مريضا مات وان كان له امرأة فانه يكون معها في سرور بعايقع بينهما تخلية ومن رأى ان سريره انكسر فانه يذهب هزه وسلطانه والافارق زوجته بموت أو حياة ومن رأى ان سريره ينصب وكان مريضا فانه يدل على افاقته وان رأت امرأة لا زوج لها ان سريرا حمل الى بيتها فانها تتزوج وقال ابو سعيد الواعظ من رأى انه قاعد على سرير فان السرير يجري مجرى الفراش ونكاح المرأة وشراء الامة وقيل ان القعود على السرير رياسة على قوم منافقين (وأما) الكراسي فتؤول على أوجه وللعبرين في ذلك اختلاف أما كرسي العرش فقد تقدم الكلام عليه في الباب الاول وكذلك نقص الكلام على الكرسي الذي يصنعه النجار والآن نذكر هنا نبذة منه لا يكمل خالياعن المعنى فمنهم من قال ينزل برجل راهد تقي اذا كان حسن المظهر منسوبا الى الجوامع والمدارس واذا كان منسوبا للملك فانه يول لعالم عادل وورد في تعبيره من صندل أقوى وأبلغ والكرسي الذي لا ينسب لارباب الصنائع فانه يدل على امرأة فقيرة فما رأى في ذلك من زين أو شين كان تأويله

شاع له شيء فانه يصيد لقوله تعالى والقينا على كرسيه جسدا ثم أناب (واما) المنابر فقد تأتي تؤول بالسلطان والملك والوصي والامام والعالم فهما رأى في ذلك من زين اوشين فانه يؤول فهم والصعود عليها لمن يليق بالولاية فانه يناسبها وان لا يليق بها ليس بمحمود ومن رأى انه يتكلم على منبر بما لا يليق فانه يشتهر بمعصية ومعصية وان تكلم بما يليق فانه شهرة وبركة وبقية الكلام تقدم في تعبيره في الباب التاسع (واما) السدة وهي التي توضع بالجوامع والمدارس لاجل المؤذنين فانها تؤول بالخادم فهما رؤي في ذلك من زين اوشين فانه يعبر عليها وارتحالها تؤول بافعاله فليعبر ذلك من قوة وضعف (واما الدكك) التي توضع باماكن الرؤساء برسم الجلوس عليها او وضع الشيء أيضا فانها تؤول بالنفوس واذا كانت مفروشة فهي احمد قيل رؤيا الصعود على التخوت والامرة والمنابر والكراسي والسدد والدكك ٢٣٨ وما اشبه ذلك نهارا قدر ورفعة وحصولا نعمة وخير ومنفعة والنزول عن شيء من ذلك فليس ذلك بمحمود وربما كان لذوي المناصب هزلا وان يؤول اعلاما بعدم اصابة وكل صعود فهو بعيد وكل هبوط او نزول فليس بمحمود ومن رأى انه يصنع شيئا من ذلك فانها ينسب في التقرب الى مناسب له ذلك النوع فليعبر بتعبيره والحرق والكسر في ذلك جميعه ليس بمحمود ومن رأى انه الصق شيئا منها الى بعضها فانه يؤول بجمع ذلك بعكس واحد فليعتبر بحاله في الرؤيا ومن رأى ان له شيئا من هذه الانواع فهو محمود على اي وجه كان ومن رأى ان دكته موضوعة وعليها دكك اخرى وهو جالس فوقها فانه يتزوج على ثلاثة اما ان يتزوج امرأتين اربعة او وظيفتين ان كان اهلا لذلك والا فهو عز ورفعة بالغة وان لا يستحق ذلك ليس هو محمودا في حقه (واما)

سقف

كدرا وكان له راحة وبشاشة دل على الاعراض بالقروح والدمامل والجدري وما أشبه ذلك وان رأى ميزاب الرحمة في جامع او دار او مكان معروف كبئر زمزم كما سبق بيانه في البئر وخرق الباب خصوصا ان انتفع الناس بما ينزل منه من الماء ومن رأى انه نحت ميزاب الرحمة تدارك كل امر حسن يريده وسرله ما يريد بما يجري مجرى خصوصا ان نزل له منه ماء طيب طاهر وان نزل له ماء كدر كان بحسب ذلك (مقام ابراهيم عليه الصلاة والسلام عند الكعبة) من رأى في المنام انه تمسح به او صلى بجنبه حاز رحمة ومن رأى انه يحفظ الشرائع ويرزق الحج لعموم له تعالى فيه آيات بينات مقام ابراهيم ومن دخل مقام ابراهيم عليه السلام فان كان خائفا أمن وربما دل دخول المقام على توبة الناقص الجليل كالملك او التصدي لافادة العلم او ميراث وراثة من ابيه او امه وربما دل الجلوس في المقام على الوقوف عند الحد حتى ينتقل (مشعر الحرام) دل رؤيته في المنام على حفظ الوصايا وامتثال الاوامر وان كان مشعرا خوفا حصل له الامن وورث هداية (مزدلفة) من رأى نفسه فيها في المنام نال ثناء حسنا بسبب سعيه في الدنيا وربما دل دخول المقام على قو

وهب انه مسجد وجعل عملا وان رأى ان رجلا صالحا ولاه على المسجد فان كان امام المسجد
مرتضاه وتوان دخل مسجد اهو اقوام وجعل القوم يقدمه بعضهم ويتأخر بعضهم وان رأى انه قتل
مسجدا اصحاب او انكسر شيء من بنائه على السلامة حتى يرده وهم الى الحق ويعرف اهل
السنة وان رأى ان مسجدا قد خرب حتى صار مزبلة ومنتنا ومسجدا يدل على السوق
والعمارة وان هذا المكان الذي كان مسجدا قد صار مزبلة حتى عاد كما كان ساقا دل على
سقوط الامور وضياع الحوائج ومن دخل مسجدا فاستقبل القبلة فصلى ركعتين عاد كما كان ساقا دل على
الرفعة والنجاح في جميع ما عمله وان استقبل مسجدا فاصلى في الناحية الى القبلة دل على تعطيل
الحوائج وتغير الاحوال وقلة وجود الجامع كذلك وبالعكس اذا صار مسجد
الجماعة في الحاضرة ومن بنى مسجدا او مكان قد بناه الله تعالى فان كان ملكا قام الحق وامر
بالمعروف ونهى عن المنكر وان كان هالما سنف كلاما ينتفع الناس بعلمه او بقناديله وان كان
ذا مال ادى زكاة ماله وان كان آهرب تزوج فان كان مزوجا رزق ولدا وانتشر له ذكر ساع وان
كان فقيرا استغنى والاخدم ذلك المكان وعمره بذكر الله تعالى والقيام بصالحه والاجتماع من
الناس في الخير وأمانهم على طاعة الله تعالى والاشارة به سار الرئاسة الى الله تعالى فاما من بناه
او اهتدى الى الاسلام أدمان شهيدا او كان في ذلك قصر في الجنة ومن الذي بنى المسجد ينبغي
ان يبني به وان بناه جالا يجوز به البناء او انحرف عنه الحراب او حرفه الى غير جهته دل على
عكس الخير بالشر ومن رأى انه يبني مسجدا او رباطا فانه يتفقه في الدين او يجمع من حامه او يبني
ما يدوم مثل حمام او فندق او حانوت او غير ذلك ومن رأى انه يسقف مسجدا فانه يعول بنا مي
شيئا فاوان زاد في المسجد فانه يزيد في دينه خيرا كثيرا من عمل صالح او توبة او حسن خلق
او انصاف من نفسه ومن رأى انه في مسجد جديد لا يعرفه فانه يجمع تلك السنة او يتفقه في الدين
وان انتقل الحانوت مسجدا او المسجد حانوتا دل على كسب الحلال وربما دل على انه يخلط
الحلال بالحرام ويجمع بين الخير والشر والامامة والمساجد المهجورة تدل على اهمال العلماء وابطال
الامر بالمعروف والنهي عن المنكر وتدل على الزهاد المنقطعين عن ابناء الدنيا وهما في ايديهم
وتدل رؤية كل مسجد على جهته والتوجه اليها كالمسجد الاقصى والمسجد الحرام ومسجد

عطوي بساطا كان مبسوطا رحل الى ارضه برأيه البيت فانه يؤول باقباله ودولته ومن رأى انه يحمل بساطا على ظهره فانه يدل
على كثرة الآثام والاوزار وان حمله على كتفه دلت رؤياه على حمل الامانات خصوصا ان كان على رقبته ومن رأى انه طوى بساطا
واعطاه لآخر فانه يدل على انقضاء اجله وقال دانيال من رأى بساطا صغيرا صفيقا فانه يدل على قلة رزقه وطول عمره ومن رأى
ان له بساطا محرقا عتيقا فانه يدل على قلة صفاء عيشه وروي البساط الاخضر النظيف يدل على سعة الرزق ومن رأى بساطا
مجهولا فانه يؤول بزوال ما في يده ومن رأى انه يلف بساطا الى آخره فانه يؤول بآخر عمره فليتق الله وليتب والنقش في البساط
وزانه وقد ذكرنا الحسن فيما تقدم (والزابة) حكم واحكم البساط في التعبير ولكنها عند البعض دون ذلك بشيء يسير

(فصل في رؤيا الفرش) وهي على اربعة اقسام قال الكرماني من رأى انه على فراش مجهول في موضع مجهول فانه يدل على حصول
ولادة ان لم يكن به أو ولد ان أرضا على قدر حسن ذلك الفراش ومن رأى فراشه بسوطا على تخت مجهول وهو قاعد عليه فانه يدل على

طوى بساطه ورفعه عليه فانه
يدل على قلة عمره وزوال
ما كان
ساكنا فيه والله
وقال بعض المعبرين من رأى
انه طوى بساطه وحمله على
كتفه فانه ينتقل من مكان
الى مكان ومن رأى انه
طوى بساطه ورفعه عليه فانه
يدل على انه آتى من عمره
شيء قليل وانه قليل الرزق
ومن رأى انه بسط بساطا
مطويا فانه يفتح عليه أبواب
الرزق وقال اسمعيل
الاشعث البساط المبسوط
يؤول بيهاء الاشغال وكلما
كان أكبر كان أجود وطيه
يدل على الفقر ومن رأى
انه جالس على بساط صغير
وتحته بساط كبير واسع فان
التأويل يدل على التكبير
لا على الصغير بل الصغير
زيادة خير ومن رأى انه

الشرف والمنزلة وقهر الاعداء وقال جابر المغربي الفراش في التأويل ولا يشتراحة لقوله تعالى متكئين على فرش بطائنها من استبرق ومن رأى أنه رمى فراشه خارج داره أو بابه ثم أعاده فانه يدل على طلاق زوجته ومن رأى أنه فرش جملة فرش على بعضها فانه يؤول بتزوج نسوة أو تسر بقدر عدة تلك الفرش ومن رأى أن فراشه مأكول من الفار فانه يؤول بفساد زوجته مع أحد ينسب في التأويل لذلك الفار ويكون راضيا بذلك الفساد ومن رأى أن فراشه معلق في الهواء فانه يدل على وفاة زوجته وان وقع على الارض فانه يمرض وينفي ومن رأى أن فراشه مفروش بمكان عال فانه يدل على ارتفاع شأنه واقباله ودولته وقال دانيال رؤيا الفراش العتيق اذا صار جديدا فانه يدل على صلاح خلق زوجته من الشين الى الحسن ومن رأى بخلاف ذلك فتغير عدده ومن رأى كان فراشه أخضر فعاد أحمر فانه يدل على ميل زوجته من الصلاح الى الفساد وان رأى بخلاف ذلك فضده ومن رأى أن فراشه كان أحمر فصار أبيض أو أصفر فان امرأته تتوب من تلك الذنوب وتعرض حسن تشرف على الموت والفراش الجديد الحسن يؤول بالمرأة الجديدة الحسنة أو السرية وقال السالمي رؤيا الفراش تؤول بالنسوة والسراري فمن رأى في ذلك ما يزين أو يشين فانه يؤول فيهن ومن رأى أنه يترك فراشه ويأخذ فراشا آخر فانه يتزوج بامرأة أخرى ومن رأى ان فراشه يحول من موضعه فان امرأته تتحول عن حال الى حال غيره ويكون بين الحالين قدر فصل ما بين الموضعين ومن رأى أنه يحول فراشه من مكان الى مكان فانه يتزوج بنسوة ويترك كهن ومن رأى انه طوى فراشه ومعه ناحية أخرى فانه يدل على سفره وشباب زوجته عنه أو تجنبها وان كان في رؤياه ما يدل على المكروه فانه موت أحدهما أو طلاق يقع بينهما ومن رأى ان فراشه يحشى وكانت امرأته حاملا أو مريضة فان ذلك يدل على صلاحها وافاقتها ومن رأى أنه جالس على فراش معروف أو مجهول والفراش على سرير من الواح مجهولة فانه يصيب سلطانا يعلو فيه على الرجال ويقهرهم خصوصا ان تعذر من الجلوس عليه ومن رأى انه نائم على فراش يكون غافلا عن دينه لكنه صاحب دنيا وربما كان آمنا من خوف ومن رأى ان على فراشه نوعا من الحيوان فليحرص على زوجته ومال ورؤيا الفراش في المنام ان المجهول تدل على ثراء ارض أو زراعة في أرض وربما كان ميراثا والنوم على الفراش من حيث الجملة راحة من تعب وعسر وقال أبو سعيد الواعظ اذا الفراش فاخر أمرأة سوء أو امة وربما كان الفراش ارضا اذا كان مجهولا ومن رأى فراشه في باب الاذان يتزوج ولاية ومن رأى انه على فراشه ولا يأخذه نوم فانه يريد أن يباشر امرأته ولا ينال ذلك وجدة القمر تدل على طول وتزوجه ان كان من قطن أو صوف او شعر فانه يدل على امرأة غنية وان كان

دمشق مسجد مصر وماشا كل ذلك ورجا دلت على علمائهم أو ملوكهم أو نواب ملوكهم ومن رأى انه دخل من باب المسجد نظر ساجدا فانه يرزق توبة قال تعالى وادخلوا الباب سجدا وقولوا حطة نغفر لكم خطاياكم ومن رأى انه وصل الى المسجد فوجده مغلقا ففتح له فانه يعين رجلا في دينه أو يخلصه منه ويحسن ثناؤه عند الناس ومن رأى انه دخل المسجد وهو راكب فانه يقطع قرابته ويمنعهم رفده ومن رأى انه يموت في المسجد فانه يموت على توبة مقبولة ومن رأى ان حصير المسجد قد تخرقت تخلقت فان أهله قد فسدوا بعد الصلاح وبناء المسجد يدل على العاية على الاعداء لقوله تعالى قال الذين غلبوا على أمرهم لنتخذن عليهم مسجدا ودخول المسجد الحرام المكي دليل للخائف على دخوله ليته يعرف حله ويدل على الامن من الخوف وصدق الوعد (محراب) هو في المنام رجل امام أو رئيس فمن رأى انه بال في المحراب قطرة أو قطرتين أو ثلاث قطرات فكل قطرة ابن ملك ومن رأى انه يصلي في المحراب فانه بشارة فان رأت امرأة ذلك ولدت ابنا وان رأى ان اماما يصلي في محرابه فانه قد لحق ما كان يعمله فان كانت في غير وقتها المعروف فان ذلك ولاية لمعتبه ومن رأى انه بال في المحراب فانه يولد له غلام يصير اماما يقتدى به وتخاريب الفقراء اذا رآها الانسان دلت على التهجد والاخلاص وحب الانفراد عن الناس وتنخيص المحاريب في البيوت بالاصابع دليل على حل المكاس بالذكور والاعاد وقعا الله تعالى والمحاريب المخرفة دالة على الزيغ والزلل في القول والعمل ورجا دل المحراب على الرزق الحلال والزوجة الصالحة لقوله تعالى كلما دخل عليها زكريا المحراب وجد عندها رزقا الآية فان كان محراب المسجد مكرزا الى غير القبلة أو ان رأسه كريهة أو فيه ما يخيف ملقا دل على كثرة الزنا وبدعته أو نفاقه (منارة) هي في المنام رجل مؤلف بين الناس ويدعوهم الى صلاح دين وعدي في الدين فان رأى انها انهدمت فموت ذلك الرجل وخمول ذكره أو تفرق جماعة اهل ذلك الموضع واختلاف أحوالهم ومنارة المسجد الجامع صاحب البريد أو رجل يدعو الى دين الله والهدى ومن رأى انه سقط من منارة في بئر فانه يتزوج امرأة سليطة وله امرأة جميلة حسنة الدين او تذهب دولته ومن رأى انه صعد منارة عظيمة من خشب

ابيض فيدل على امرأة ذات دين واذا كان معقولا فانه يدل على امرأة تعمل على ما يرضى الله تعالى وان كان اخضر فانه يدل على اجتهادها فى العبادة والفراش الجديد امرأته وسرته حسناء والمنزل امرأة لا دين فيها ولا وفاء وقال جعفر الصادق رؤيا الفراش تؤول على اربعة اوجه امرأة وجارية وتولية ومعيشة فى اليسر (فصل فى رؤيا الوسائد) اما الوسائد فانها تؤول بالخدم لما رأى فى ذلك من زين اورشين فهو فيها ومن رأى انه يلبس على وسادة فانه يبتاع جارية او توهب له ومن رأى انه يحمل وسادة فانه يغيب ذكره ومن رأى انه يعشو وسادة فانه يتكلم امرأة او جارية ومن رأى انه يجمع وسائد كثيرة فانه يجمع النسوة والسراري والخدم ومن رأى انه وضع وسائد على فراشه فانه زيادة خدم لقوله تعالى وعارق مصفوفة وقال الكرمانى من رأى ان أحدا دخل بيته وسرق وسادة فانه يدل على ان احدا يدور خلف امرأته يضادها او يخلف ٢٤١ جاريته وربما يموت احد فى ذلك

واذن فيها فانه يصيب ولاية رفيعة ورفعة فى نفاق ومن رأى انه قائم على منارة يسبح الله تعالى ويهلله فانه ينال صيتا ورفعة فى الدنيا وتسبيحه غم وحزن يفرجه الله تعالى عنه والمنارة وزيرا وربما دلت المنارة على مؤذنيها (منارة السراج) هى فى المنام خادم المنزل فهما يرى فيها من نقص او زيادة فانسبه الى الخادم ورأس المنارة رأس الخادم وقد تكون المنارة امرأة (منبر) هو فى المنام سلطان العرب وجماعة الاسلام والمقام الكريم الذى ذكره الله تعالى فى كتابه فى رأى انه على منبر وهو يتكلم بكلام البر فانه يصيب سلطانا شريفا كريما ان كان للمنبر أهلا وان لم يكن فهو شهرة بخير وان رأى وال أو سلطان انه صرح أو انزل عنوة عن المنبر وأراد كسر منبره فانه زوال ما هو فيه من سلطان بموت أو حياة فان لم يكن ذا سلطان رجع ذلك الى من هو ذو سلطان من قومه أو معه أو نظيره من الناس وان رأى انسانا على منبر وليس هو أهلا لذلك ولم يخطب ولا تكلم أو دل كلامه انه يتكلم على الشر فانه يصلب ظلما أو يدفع الله تعالى عنه والا بر ولاية وقهر عدو وربما كان المنبر ان قام وحدث يتعظ بها والا فانه يشهر بصيحة والسلطان اذا رقى فى منبر دام ملكه وقهر أعداءه ومن خطب على منبر وهو محتوف اليدين فذلك دليل صلبه أو كان ذا سقا (مدرسة) هى فى المنام تدل على مدرسها وفقهائها أو المذهب الذى يلقى فيها أو بانيها وربما دلت على طلاق الازواج ومراجعتهن وتدل على الزواج واقامة الحدود والبيع والشراء والعتق وعلى انارة الفتن (مصلى العيد والاموات) مصلى العيد قد دل رؤياه فى المنام على الافراح والمسرات وزوال الهموم والغم وعامة المرضى والخروج من السجن ويدل على الجمعة وانيانها بالزينة والطهارة وربما دل تجديد المصلى على توبة الفاسق واسلام الكافر ونزول الغيث والانتصار على الاعداء والوفاء بالنذور وتزويج العذاب وتصديق الصبيان وربما دلت رؤياه على البطالة والكساد والقعود عن الحركات والاسفار وعلى الجفنة فى الابل والبقر والغنم ومصلى الاموات يدل على الهموم والاسكاد والاحزان وخراب العمار وطلاق الازواج وعلى الاسفار البعيدة وربما دل على البوابة والعزل لارباب المناصب وعلى الخلاص من السجن والتنظيف والراحة من التعب وعلى قضاء الدين

البيت من الخدم وقال ابو سعيد الواعظ الوسادة المرفقة تؤول بالخدم وربما موت ما نسبت له وربما كانت تؤول بالاولاد وقال جعفر الصادق رؤيا الوسادة تؤول على خمسة اوجه خادم وجارية ورياسة ودين صاف وتقوى والمراد بالوسادة الخدمة واما المدورة وهى المتكأ فانها تؤول بالمرأة ايضا والاتكاء عليها الاعتماد على امرأته وربما كانت المدورة عالما يعتمد عليه ومن رأى انه يجلس على مدورة فانه ينال رفعة لانها من امتعة الملوك ولا يجلس عليها الا هم وان لم يكن اهلا لذلك فيدل على الزواج واما الستور فانها تؤول على اوجه قوة وخوف وهم وسترة وغير ذلك فمن رأى سترا منصوبا

٣١ هى فى غيره وضعه وهم وحزن وخوف وان كان الموضع معتشعا فانه اقوى واشر فى ذلك والعاقبة الى شر رسلاء وما عظم منها فورا قوى واشد مارق فهو اهون ومن رأى ان ستره قلع او ذهب به فانه يذهب عن صاحبه الخوف والهم والحزن وان لم يعرف صاحب ذلك كان الامر راجعا اليه وقيل الستر لاهل الصلاح سترون يقارهم فى العمل ربيحة تستره عن المعاصى وقال جابر المغربى رؤيا الستارة الجديدة للملك فرح وسرور والرديئة حزن وغم والعتيقة بخلاف ذلك وقال ابو سعيد الواعظ الستر يدل على هم قبل الدين واذا رأى انه على باب المدينة فانه يهم من قبل الدين واذا كان على باب المسجد فانه يهم من قبل الدين واذا كان على باب دار فانه يهم من قبل الدنيا والحقه بهم وعذاب والحديد يهم طويل والمزق هم ولا فرج عاجل ومن صار عزق ثوب صاحبه ومن رأى [illegible] والستر الاسود يهم من قبل الملك والابيض والاحمر يحمد العاقبة [illegible] قال هو بعينه فى التأويل ومن رأى [illegible]

النهاية) فمن رأى انه جالس على سجادة فى مسجد فانه يدل على سفره الى الحجاز الشريف لقوله تعالى واتخذوا من مقام ابراهيم مصلى خصوصا اذا رأى نفسه معتكفا فى المسجد وقال جابر المغربى السجادة اذا كانت من صوف او قطن فانها تدل على حرمته ورغبته فى العبادة ومن رأى ان سجادته ضاعت فهو بخلاف ذلك واذا كانت من حرير فان عبادته تكون رياء ويكون فى طريق الدين ضعيفا واما اللحاف فانه يؤول بالمرأة وفراشه يؤول بشراء جارية ومن رأى ان لحافه سرق او احرق فانه يؤول بالخصومة مع زوجته او طلاقها او فرقتها على اى وجه كان ومن رأى ان لحافه مقطع او ممزق فانه يدل على ان زوجته سليطة وليست هى موافقة له وليس لحافه ولا محبة معه ومن رأى أن لحافه اسود فانه يدل على ان زوجته تكون عالمة زاهدة وان لم تكن اهلا لذلك فانها تكون مهمومة وقال جعفر الصادق رؤيا اللحاف اذا كان جديدا نظيفا تؤول على ثلاثة اوجه زوجة عالمة وجارية بكر ومزوجاه بقدر قيمة اللحاف والمحشة التى توضع عليه امرأة حسناء والحمراء منها تدل على الخصومة بسبب النسوة والحسن منها حميد والقبيح ليس بحميد (وأما البشخانة والسجادة) فانهما نسوة فما رأى فى ذلك من زين او شين يؤول فيهن ومن رأى بشخانة جديدة فهى امرأة بكر يتزوجها وان كانت عتيقة فهى امرأة ثيب وقيل رؤيا البشخانة تؤول على عشرة أوجه امرأة ورياسة وفرح وحياة وقدوم سفر وولادة حامل وبيع وزواج وعلو منزلة وقدر وجاه وأما المقعد فانه يؤول بالعز والجاه فمن رأى أنه جالس على مقعد فانه ينال سرورا وان كان من أهل المناصب نال منصبا عاليا ورؤيا المقعد المطوى مال وكره بعضهم رؤياه اذا كان مطويا (وأما الحصير) فمن رأى أنه جالس على حصير فانه يأتى أمرا يحصر عليه ويندم ومن رأى أن يلتف فى حصير فانه يحصر فى نفسه وقيل من رأى أنه جالس على حصير وكان من أهل الفساد ولم ير على الحصير شيأ غيره فانه يحسن لقوله تعالى وجعلنا جهنم للكافرين حصيرا وقال جعفر الصادق رؤيا الحصير تؤول على ثلاثة أوجه امرأة ومنفعة على قدر قيمة الحصير وطلب أمر يحصل منه ملامة وندامة والله أعلم (الباب التاسع والاربعون فى رؤيا الجواهر والفصوص وأصناف ذلك) أما الجوهر فانه يؤول بالنسوة الاغنياء ذوات الجمال وكثرة مال بغير قياس وقال الكرمانى رؤيا بيع الجوهر تدل على الاشتغال بأمر النسوة ورياداتهن رؤيا النسوة على الولاية لرقيق اذا رأت المرأة ان البعض منقوب والبعض غير منقوب فانه يؤول بالبكر والثيب وقال جابر المغربى الجوهر الابيض ولد ذكر وقال جعفر الصادق رؤيا الجوهر تؤول على غلام يولد له أو بمال مدخر وعلم منه وولد معروف رشيد وامرأة جميلة ستيرة وغلام سعيد وخير وبركة ورفعة حسن اذا كان الرائى من أهل الصلاح واذا كان من أهل الفساد فهو له ندامة ومن رأى أنه

لان الميت قد استكمل أجله ورزقه وان كان مديونا طولب بما عليه من الدين (مشهد) هو فى المنام يدل على مشاهدة الخير أو الشر لقوله تعالى فويل للذين كفروا من مشهد يوم عظيم وتدل رؤياه على الموسم والجمعات وربما دلت على المعدن او الكنز وتدل رؤياه على انواع الرزق لما يساق اليه من النذر المختلف (مكتب) هو فى المنام دليل على الهوان والصغار والتقتير وضيق العيش والخوف والجزع وربما دل على المنصب الجليل (مارستان) هو فى المنام يدل على الحمام لانه محل الجن والشياطين وكشف العورات والظهور فى الصفات المنكرة وربما دل على المكتب لما فيه من التأديب والتلطف بالصبيان وجبرهم على ما ينفعهم من العلم والقرآن وربما دل على مواضع اللهو واللعب والخط والهدر فى الكلام والضائع وسلب المال وفراق العيال وان رؤى ميت فى المارستان فهو فى النار لان المارستان محل السلاسل والاغلال فان رأى نفسه فى المارستان مع المرضى فربما دل على السجن من جهة الشرع وان كان مع المجانين دل على السجن مع ارباب الجرائم وان كان صحيحا مرض او مريضا فربما طال مرضه او يموت قريبا او شهيدا وربما دل ذلك على فقير يغنى من الناس بما ينالهم من الخير والرفاهية والمساعدة (ميدان العرسان) هو فى المنام يدل على النشاط والانتصار على الاعداء والتحذيق للصبيان او الصناعة على براعة منهم فيه (مبارزة) هى فى المنام تدل على القوة او على خصومة انسان او على تشتيت واختلاف او على قتال مع الآخر وتدل المبارزة بالسلاح على تزويج امرأة تشاكل ما رأى الناظر انه كان متسلحا به من أنواع السلاح ومن بارز بسلاح من نوع الجواشن تزوج امرأة خداعة غشاشة لان هذا السلاح يغلى بعض البدن ومن بارز فى الحرب بالسيف فانه يصيبه شرف من ضربه بالسيف فى سبيل الله تعالى ومن رأى بيده سيفا مشهورا فهو يشتهر بعمل يعمله (مفارعة) هى فى المنام تدل على الانكسار التقريع والمقارعة مغالبة فمن رأى انه قارع انسانا وأصابته القرعة ظهر بعريه ان أصابت غريمه نال صاحب الرؤيا هم وحبس لم يتخلص منه (مصارعة) هى فى المنام مخاصمة وان اختلف الجنسان فالصارع الحسن حالا من المصروع كالانسان والسبع وان كانت المصارعة بين رجلين فالصارع مغلوب (منارعة) من رأى فى المنام

يفتش جوهرفانه يتكلم امرأة (واما العمل) فانه يؤول بامرأة جميلة جليلة القدر أو جارية جميلة عاقلة واذا كانت امرأة أو جارية عاملة فانها تدل على ثبات وكثرة العمل تؤول بالمال الحلال وقال جابر المغربي من رأى ان أحدا معروفا أعطاه العلاف فانه يتزوج بامرأة جميلة حسنة بقدر ذلك في الحسن من أقارب ذلك الرجل أو قبيلته وان كان غير معروف فان المرأة تكون مجهولة واذا رأى ان امرأة اعطته ذلك فانه يؤول باقبال الدنيا عليه وقال جعفر الصادق العمل يؤول على اربعة أوجه امرأة وجارية ورقة ونعمة ومال وقد اراد بالعمل البلخش لانه لفظ اعجمي ونقل على ما هو عليه واما الياقوت فانه يؤول بمعنى البلخش وهنا زيادة عن ذلك لان الياقوت على قسمين قسم احمر وقسم اخضر والاخضر فيه اختلاف للونه ومن رأى ان احدا سرق ياقوتا اعطاه له فانه يؤول بامرأة او جارية حرام ورؤيا الياقوت الكبير مال ولكنه بكراهية وربما كان مكروها من رأى انه اساب ياقوتة فانه يظفر بحاجة وقال جابر المغربي الياقوت الذي بغير عيب فانه يؤول بالمال الحلال والعيب يؤول بالمال الحرام وقال جعفر الصادق رؤيا الياقوت تؤول على خمسة اوجه مال واجتهاد وعلم وولد وكثرة قوم وجياد ومن رأى انه يجمع ياقوتا مضوشا فانه يتزوج نسوة ثيبات وقال أبو سعيد الواعظ الياقوت مهما كثر أو قل فانه يؤول

انه نازع انسانا فانه يصيبه حزن شديد (مشاتمة) من رأى في المنام انه شتم رجلا بما لا يحل فان المشتوم يظفر بالشاتم وان رأى انه بغى عليه أحد من الناس أو قذفه فانه يظفر بالباغي بالمكر لبغيه أثر ظاهر لقوله تعالى ثم بغي عليه لينصرنه الله (مقارفة للجوارح أو المعاهد) في المنام تدل على تغير الاسباب والازواج والدواب (ملاقاة الملائكة أو الكتبة الكرام) في المنام دالة على الوقوع في الشدائد والخلاص منها (مصالحة) هي في المنام خصومة فمن رأى انه صالح خصمه خاصمه ومن رأى ان رجلا عليه لرجل مائة درهم فاصطلحا على خمسين درهما فان كان بينه وبين خصمه كلام يحتمل صاحب المال ويكون حليما وينال خير القوله تعالى والصلح خير وان رأى انه يدعو رجلا معروفا أو مجهولا الى الصلح من غير قضاء دين فانه يدعوه ضالا الى الهدى (مصاهرة) هي في المنام تدل على العائدة والمبايعة والالتزام بالخير وان كان احد فارا في بستانه بسبب اجاحة دل على فائدته منه واصلاح شأنه وانباع ثمره (مصاحبة) ان رأى المريض في المنام أنه يصاحب غيره فهو دليل برئه وان رأى انه يصاحب أهل بيته فهو دليل ردى وان صاحب غريبا فهو أمر يضره (مناداة) من رأى في المنام انه ينادي عليه فانه يصاحب الارذلين ومن رأى انه نودي من شاطئ الوادي نال ولاية عظيمة وان نودي من مكان بعيد عصي الله تعالى لقوله سبحانه أولئك ينادون من مكان بعيد (ملاينة من اجلاء القدر) في المنام السفلة من الناس تنقص في حقهم وزوال منصب وفقر وسؤال (مداهنة ومداراة) هي في المنام دليل على الايثار والبر والصدقة قال عليه السلام مداراة المؤمن عن عرضه صدقة عما طلبه بما يقدر عليه من الحقوق في المنام فان كانت امرأة عجلت لنفسها العرقة والقعود عن الزوج أو ترك العزل (موافقة على مراضي الله تعالى) هي في المنام دليل الحب للاخوان الصالحين والهجر لاخوان السوء (معاوضة) من اعتاض في المنام عن شيء هو في يده بما هو خير منه فانها اجاحة تنزايد ويجد عنها عوضا بما هو خير منها في الدنيا والآخرة (مراسلة بين العشيرة في الحرب) تدل في المنام على قرب الاجل واخماد الفتنة واتباع الحق وموت المريض ونصر المظلوم وان صار الانسان في المنام رسولا دل على رفع قدره (مساقاة) هي في المنام احسان يشمل القريب والبعيد والجليل والحقير

بالعرج وأما الفيروزج فانه يؤول بالظفر والقوة وقضاء الحاجة واذا كان كثيرا فانه علو شان وحصول مال وربما دل على الولاية لمن يكون أهلا لها وهو محمود على كل حال وأما الزمرد فانه يؤول بالاولاد والاخوان والمال الحلال وقال الكرماني الزمرد يؤول بالدين والمذهب الحسن وقال جابر المغربي الزمرد جارية وربما كان كلاما حسنا وقال أبو سعيد الواعظ الزمرد يؤول بالرجل الشجاع المهذب وبالصديق الصادق وأما الزبرجد فانه يدل على الخير والسرور والاكثير منه منفعة ومال وقال أبو سعيد الواعظ الزبرجد يدل على الرجل الثابت القوي العالي الهمة الحسيب

أو مال حلال طيب وأما البلور فانه يؤول بامرأة دنيئة الاصل فمن رأى ان له بلورا قد ساءت اخلاق امرأته أو رجب عنها أو بعده يؤول بالخطبة لمثل تلك المرأة والمثقوب منه ثيب وكذلك كل ما يراه من آنية من هذا الصنف فهو من المعنى والتغيير فيه سواء وأما العقيق فانه يؤول بالصلحاء وربما كان جوهريا فمن رأى انه اهدى عقيقا فانه يصحب مثل ذلك الرجل وسماعه سنده ومن رأى ان له عقيقا كثيرا فانه مال ونعمة بقدر ذلك العقيق وقال جابر المغربي من رأى آنية من عقيق يشرب منها فانه يدل على حصول ولد شريف جليل القدر كثير المال والنعمة وربما دل العقيق اذا لبس على الصلاح وطلب القوى والدين وسلوك الطريق الحميدة المرضية وأما الجزع اليماني فانه يؤول بامرأة تعمل نساء الارقاء وقال جابر المغربي اذا كان لون الجزع صافيا أبيض فانه يؤول بامرأة جميلة اصيلة ذات امانة واما الاوانس فانه على أوجه قال دانيال الاوانس غلام أو جارية وقال ابن سيرين

اللؤلؤ جارية جميلة او امرأة حسناء فمن رأى ان له لؤلؤا كثيرا فانه يؤول بكثرة المال والنعمة وقيل رؤيا اللؤلؤ المتفرق يؤول بالقرآن واذا كان منظوما فانه يؤول بالعلم والحكمة ومن رأى انه يأكل اللؤلؤ فانه يعطى كلام التوحيد والحكمة او يشتري القرآن ومن رأى انه يرمي اللؤلؤ في النار فانه يؤول بأنه يعلم احدا العلم والحكمة وليس هو اهلا لذلك ومن رأى انه وجد لؤلؤة فانه يرزق ولدا حسنا لقوله تعالى كأنهم لؤلؤ مكنون ومن رأى لؤلؤا كبيرا فانه حصول مال كثير وبيعه يؤول بحصول العلم وان لم يكن من اهله يؤول بحصول الخير ومن رأى انه رمى اللؤلؤ تحت رجله فان يؤول على ترويجه ابنته الى غير جنسه فان انكسرت اللؤلؤة فانه يؤول بهلاك ولده وحصول فرقة بينهما ومن رأى انه اصاب اللؤلؤ صواء كانت من قصبه او غيره فيعتبر ذلك ان كانت مجوشة فانها تؤول بالبنت وان كانت غير مجوشة تؤول بالابن وقال الكرماني من رأى انه اصاب لؤلؤا منظوما فانه يؤول بقراءة القرآن او يعلمه وكذلك العلم وان رأى انه اصاب لؤلؤا منثورا فانه يصيب اولادا او غلمانا لقوله تعالى يطوف عليهم ولدان مخلدون وان كان اللؤلؤ مكنونا

فانه يؤول بالنساء او حور ذوات حسن وجمال لقوله تعالى وحور عين كأمثال اللآلئ المكنون وان كان اللؤلؤ كبيرا فانه يدل على حصول رزق لقوله تعالى يخرج منهما اللؤلؤ والمرجان ورؤيا اللؤلؤ اذا كان احمالا تحزن منه فانه يؤول بالحزن ومن رأى انه يلتقم لؤلؤا فانه حكمة وعلم يحفظه ومن رأى ان اللؤلؤ يخرج من فيه فانه كلام البر والتقى واما من رأى انه لؤلؤ منثورا على مزبلة او في مكان لا يقتضي ذلك فانه ينهزئ بالعلم ومن رأى انه أصاب لؤلؤا فاوقده نارا امكان الحطب فانه يؤول بانه يحمل انسانا على امر ويحثه عليه من وجه كلام البر ومن رأى ان بيده لؤلؤة فان كانت امرأته حبلى اتت ببنت له وقال ابو سعيد الواعظ في رؤيا اللؤلؤ حكى ان رجلا اتى ابن سيرين فقال رأيت فيما يرى النائم رجلين يدخلان في فمها اللؤلؤ فيخرج احدهما اصغر مما يدخل ويخرج الآخر يلزمه اكبر مما يدخل فقال اما من رأيته يخرج صغيرا فان رأيته الى حدث بما سمعت واما من رأيته يخرج كبيرا فرأيته رجلين كذابين يحدثان باكثر مما سمعا والاؤلؤ المنظوم في التأويل يدل على القرآن والعلم فمن رأى كأنه ينقب اللؤلؤ فانه يرزق علما كثيرا فيعيشه للناس وادخال اللآلئ العلم يدل على حسن الدين ومن رأى كأنه يرمي اللؤلؤ الى نهر او بئر فانه يصطنع المعروف الى الناس وقال جعفر الصادق رؤيا اللآلئ تؤول على ثمانية اوجه علم وقرآن وحذاقة ومال حلال وامرأة جميلة وولد نجيب وصديق واما المرجان فامرأة او ولد وقال الكرماني المرجان ولد وكلما كان احمر وانقى فانه اصفى يكون ولده اسمر واذا كان يحمل فانه مال كثير ونعمة وقال ابو سعيد الواعظ المرجان يدل على شيئين احدهما مال كثير لقوله تعالى يخرج منهما اللؤلؤ والمرجان الثاني على جارية ذات جمال واما الغواص فانه تؤول على اوجه اما الى بوضع بالخواتين فانه اشرف ومال ونعمة وقال جابر المغربي الغواص للملوك

(مكاتبة) من كاتب عملوكه في المنام فانه يدل على طول اعمارهما لان المكاتبة ضم أجل الى اجل وتدل على رابطة تصل الى كل منهما من صاحبه (مسابقة) هي في المنام بالقدم تدل على الحركات وعدم تهافي اللعب والبطالة او الامر لغير فائدة وان كان الرائي مريضا مات أو فقيرا استغنى أو غائبا قدم من سفره والمسابقة بالدواب ارتكاب محذور وغرور وريب بكبه وضعان مالا تشترط سلامته أو موته وتدل على العين بين الناس وتعرفهم والمسابقة بالحمام دليل على التواطؤ بالذكور والميل الى عشرتهم لان ذلك كان من فعل قوم لوط (مناطحة بالكباش) تدل في المنام على التهيؤ للقتال والحرب وربما دلت على شهود موسم بدعة ونسلانة والمناطحة بالادمغة اذا تناطح احد صاحبيه بيمامه فانه يدل على الآفات والنوازل تنزل بكل واحد منهما أو يقع بينهما شر فورسال من ادمغتهما دم كان عاقبة امرهما مع الشرائي مغرم وربما دل فعل ذلك على التفاخر بالنسب (مناقرة بالديوك) هي تحريش بين الخطباء والعلماء والمرذنين (محاكاة الانسان للحيوان أو الطيور) في المنام دليل على لين الكلام واستمالة القلوب للصلح بين الناس والمحاكاة باليد والاصابع في المنام في الوضوء دليل على الهمز واللمز والمحاكاة السوداء والنساء دليل على انه يصير ترجمانا او كثير الهذر في الكلام وربما دل ذلك على الغش في الصناعة او التملق للناس (معانقة) هي في المنام تدل على طول الحياة وان عانق ميتا طال عمره وان عانقه الميت ولم يعلنه فهو انه ان الحي يموت ومن عانق انسانا يعرفه فانه يطلعه ومن عانق عدوه صالحه وقطع عداوته وقيل المعانقة كلام حسن وحوار مثل والمعانقة مودة وسفر وقدوم غائب من سفر ومن يذهب والمعانقة نكاح ومخالطة ومن رأى انه يعانق امرأة فانه معانق للدنيا يائس من الآخرة ومعانقة الرجال دليل على المعاضدة والمساعدة ومعانقة الجذع دليل على انهما كالمعانقة والمعانقة صحبة ومخالطة فان رأى ان عانق انسانا ووضع رأسه في حجره فانه يدفع اليه رأس ماله ويبقى عنده (مص) من رأى في المنام ان انسانا يمصه فانه يأخذ مالا منه فان مص ثديه فانه يأخذ من امرأته مالا وان مص انفه أخذ من جيبه مالا وان مص نخذه اخذ من عشيرته مالا (مجامعة) من رأى في المنام انه يجامع نفسه يذكر دل على نزول الهمة والشح على من

ولاية وللمتزوج واذا كان موضوعا بالاساور أو الخلاخيل فيؤول بالاخوة والاقارب فيما رأى فيه من زين أو شين فتأويل يعود الى هؤلاء واذا كان الفص من ذهب أو فضة أو غيرهما من المعادن فانه يأتي تعبيره في محله كل صنف مع صنف وقال جعفر الصادق رؤيا الفص تؤول على ثمانية أوجه ولد ومال وولاية وعيش وخادم وورق وزينة وسر العمل (وأما الخشم) فانه يؤول بامرأة دنيئة الاصل واذا كان كثيرا منها فانه سالما (وأما الصدف) قال الكرماني الصدف يؤول بخادم النسوة فمن رأى أن له صدفا أو أعطاه أحد له فانه يؤول بالخادم ومن رأى ان ذلك الصدف انكسر فانه يموت ذلك الخادم ومن رأى ان ذلك الصدف ضاع منه فانه يؤول على اباق ذلك الخادم وقال جابر المغربي الصدف يؤول بعجوز تقدم النسوة وقيل يدل على الجارية (وأما الخرز) فانه يؤول على أوجه من رأى انه وجد خرزا فانه يدل على حصول مال ونعمة بقيمة ذلك الخرز أو يحصل له رزق من السفر ومن رأى شيأ مخرزا من أنواع الجواهر فانه يؤول بالنسبة لذلك الجوهر من

يلزمه بر والتبذير وسحق المال وطلاق الزوجة وان كان فقيرا دل على مرض شديد وربما دل على وطء المحرمات من اهله فان رأى انه يجامع صبيا اصابته مصيبة وان جامع غلاما فانه يصيب تعبا في نفسه وعيالا انقطاع له وان رأى انه يجامع امرأة يعرفها ان كنت جميلة مستورة متزينة باللباس والحلي دل على خير كثير وان كانت عجوزا سمجة رديئة اللباس دل على خلاف ذلك وجماعة النساء اللواتي لا يعرفهم الانسان تدل على الافعال التي تعرض له على حسب حال المرأة في منظرها وهيئتها وعلى قدر ذلك يكون العمل وتمامه وان رأى أنه يجامع محرمه أو علوكته أو علوكه دل على انه يفرح عياله بكثرة ماله وبنوه وان رأى ان علوكه يجامعه فان عمل كما يتهاون به ويضربه وكذلك ان رأى ان أخاه يجامعه ان كان أفضل منه رأى كبيرا وان رأى ان عدوه يجامعه فهو ردى وان رأى انه يجامع امرأة تقبل فذلك منفعة تناله ومن رأى انه يجامع ابنته الصغيرة دل ذلك على مرض الهي وعشرة صاحب الرؤيا ومن رأى انه يجامع من تبناه وليس بابن له وهو صغير فذلك يدل على انه يبعث بالصبي الى المعلم ليتعلم ان كان الرائي فقيرا وان كان غنيا فانه يدل على انه يهب للصبي هبات كثيرة ويكتب له كتاب وصيه بعياله كله ومن رأى أن ابنه يجامعه فان ذلك يدل على عشرة الاب والابن ومن رأى ان يجامع اباه فان ذلك يدل على انه يستخرج حقه من بلده أو يعادي أباه ومن رأى انه يجامع ابنته وهي صغيرة فان دليلها مثل دليل الابن وان كانت البنت كبيرة فان ذلك يدل على تزويجها من رجل وان الرائي يدفع اليها جهازا ويكون في ذلك منفعة البنت من ابيها وان رأى أنه يجامع ختنه وهي تحت رجل فانه يدل على ان البنت تنعزل عن زوجها وتصير الى الاب وتكون معه واذا رأى هذه الرؤيا رجل فقير له بنت موسرة فانها تدل على منفعة كثيرة ينالها الاب من بنته دليل الاخوان مثل دليل البنت ومن رأى انه يجامع اخاه أو صديقه فان ذلك يدل على معاداة صديقه واخيه له منه عشرة وان رأى انه يجامع أمه وهي باقية في الحياة فانه يدل على معاداة أبيه وان كان أبوه ميتا دل على موته والرائي يكون قيما على امور الام فيكون لها مثل الزوج والابن جميعا وان كان معاديا لامه فان ذلك يدل على نكبة تنكون له منها ومن كان مسافرا ورأى انه يجامع امه دل على رجوعه

انه وجد خرزا فانه يدل على حصول خادم له وان كان أبيض فانه يكون صالحا تقيا وان كان أخضر يكون خادمه ديناوان كان أسود يكون خادمه غير متدين وقاسي القلب وسيئ الخلق وقيل رؤيا الخرز اذا كان ملونا وهو منثور ويدل على اشتغال الخاطر واذا كان منظوما يؤول على وجهين حزن لاهل العباد ومال لاهل الصلاح ومن رأى انه يخيط الخرز فانه ينكح البكر ومن رأى انه يبتلع الخرز فانه يؤول بالحكمة وقال جعفر الصادق الخرز يؤول على تسعة أوجه امرأة وخادم وجارية ومال وأدب وحداثة وولد وغلام أو شراؤه والزيادة والنقصان في الخرز تؤول على هذه التسعة (واما) خرز

الحديد فانه تؤول امرأة أو جارية اصلها من أقوام مؤذين الذرة الطبع (وأما النهر) فانه يؤول بالرض واذا كثر فانه يؤول بالمنفعة التي تحصل بالمشقة والتعب وقيل رؤيا النهر ربما اذا كانت كبيرة تدل على المرض الطويل (وأما المغناطيس) فانه يؤول بالدنيء الاصل والكثير فيه منفعة باطنية وكثرة مال دون (وأما الماس) فانه يؤول بامرأة عشرة رديئة لا يحصل منها غير الهرجة (الباب الموفي خمسين في تأويل أصناف الذهب والفضة وما يحصل منهما من الخير على ما يأتي مفصلا) وهو أنواع متفرقة كل شيء منها على حدة (فمن رأى) انه أصاب ذهبا فانه يدل على أنه يصيب غما أو أمرا يكرهه أو يذهب ماله على يد سلطان أو يغضب عليه الملك وان كان ذهبا وظهر عليه الغبار والقذر المعروف من طبع الذهب شيء من البلول واشتداد الهم في الذهب رؤيا الخير والمحبوب وهو يدل على المعمول دون ذلك وان رأى انه أصاب ذهبا من الهموم الدنانير والذهب المسكوك فهو نظير الدنانير وقيل رؤيا الذهب من حيث الجملة على أي وجه كان ليست بمحمودة ومن رأى انه أصاب ذهبا معه ولا شبهة له أو غيرها فانه

نصيبه هم جائت والمصائغ خير من غيره ومن رأى انه أصاب سبيكة من ذهب أو ورقة سبائك فانه يصيبه هم غالب ورؤيا الذهب غرامة وحزن للرجال وللنساء سعود اذا كان يلبس ومن رأى انه يأكل شيأ منه فانه يدخر مالا لعياله ومن رأى ان ذهبا تخزنا أو تحرز وما في اهدال أو ما أشبه ذلك ولم يعاين لونه فانه حصول مال وكذلك اذا كان في الاكياس فلا بأس بتعبير ذلك لمن رآه اذا كان من أهل الصلاح وقال أبو سعيد الواعظ الذهب لا يحمد في التعبير لمعنيين أحدهما أن لفظه مبني على الذهاب والثاني صفرة لونه وتأويل حزن وكراهة حتى من يرى ان بيته من الذهب أصابه حريق ومن رأى انه أصاب سبيكة من ذهب ذهب ماله أو غضب عليه ملك وربما أصابه حزن من غرامة أو مرض أو غير هما ومن رأى كأنه يذيب الذهب فانه يخاصم في أمر مكروه وقد طال عليه ألسنة الناس وأما الدنانير فقال دانيال من رأى ان بيده دنانير عددها أكثر من أربعة فانه يحصل له كراهية من أمر أو يسمع كلاما ويصعب عليه بقدر كثرة الدنانير واذا كان عدد الدنانير معروفا يكون همه قليلا وقال ابن سيرين اذا كان عدد الدنانير خمسة فانه يدل على فعل شيء يكون مقبولا واذا كان معه دينار واحد بحيث لا يكون كبيرا ولا صغيرا فانه يؤول بدار صغيرة حسنة واذا كان معه مائة دينار أو ألف دينار فانه يؤول بحصول علم الاختبار لكن ان كان العدد زوجا لا فردا ومن رأى انه أعطى دينار الاحد أو ضاع منه دينار فانه يدل على ذهاب علم منه بقدر ذلك الدينار بحيث لا يكون أكثر ولا أقل منه وقال السكري من رأى انه وجد دينارا فانه يدل على مصيبة بسبب الولد واذا كانت الدنانير كثيرة فانها تنال من التعب والمشقة وأما الدنانير فانها تؤدي لقوله تعالى من ان تأمنه بقنطار يؤده اليك ومن رأى في كفه خمسة دنانير فانه يدل على اقامة خمس صلوات وان ضاعت من كمه فتار يله بخلافه وان ضاع اثنان منها فانه يدل على اضاعة وقتين ويقاس على ذلك ومن وجد دنانير كثيرة وضعها في موضع محكم فانه يدل على حفظ أمانات الناس ومن رأى انه يضرب الدنانير فانه يسلك في الفرائض على أوضاعها ويكون مؤديا حق الناس اياهم ومن رأى كأنه يقسم الدنانير بين الناس فانه يأمر بالمعروف وقال جابر المغربي من رأى انه وجد دينارا فانه يكتب عليه شهادة لاحل امانة أديت له وربما كثير من الناس يرى انه أصاب دينارا فيضيعه في اليقظة كما رأى وقال اسمعيل الاشعث رؤيا الدينار الخالص الغش تدل على الدين الطريق المستقيم خصوصا اذا لم يكن عليه صورة مثل المثاقيل والناصرية والاشرفية ولدنانير الصورة تدل على قلة الدين والطريق غير مستقيم ومن رأى ان له دينارا على احد وجهيه اسم الله وعلى الآخر صورة ان كان مسلما يرتد عن دينه ان كان كافرا يسلم وقال جعفر الصادق اذا كان عدد الدنانير خمسة تدل على خمس صلوات ومن رأى انه أعطى الدنانير لاحد أو ضاعت منه أو باعها أو سرقت منه فانه يدل على زوال همه وغمه

من سفره اليها وان كان الرجل فقيرا وأمه موسرة ورأى انه يجامعها فانه ينال منها جسيم ما يريد أو انها تموت ويرثها ومن كان مريضا ورأى انه يجامع أمه فانه يبرأ من مرضه ويدل على صحة طبيعته لان الطبيعة تام جسيم الناس واذا كانت امه ميتة دل ذلك على موته لان الارض تسمى الام وهذه الرؤيا جيدة لمن كان يخاصم في امر ارض وان يريد ان يشتري أرضا وهي رديئة للفلاحين لانهم يطرحون السذر في الارض المنبتة التي لا تنبت وتدل هذه الرؤيا لمن كان في سفر انه يرجع الى بلده ومن خاصم في متاع والده فان العاقبة تكون له اذا رأى مثل هذه الرؤيا ومن رأى انه يجامع امه بغير شهوة فانه يسير بر بلاده ان عرض له بعد الجماع رزانة وان كان خلاف ذلك فانه يخرج من بلاده بارادة نفسه ومن رأى انه يجامع أمه ووجهها محول عنه فان ذلك رديء يدل على صرف محبة أهل بلاده الام عنه وبغضهم له أو صرف أهل بلاده واهل صناعته عنه أو الشيء الذي يريده ومن رأى انه يجامع أمه وهو نائم فانه يدل على حزن وضيق يعرض له ومن رأى انه يجامع امه بين نخذيها فان ذلك رديء ويدل على فقر شديد ومن رأى انه يجامع امه وهي عالية فوقه فان ذلك يدل على موته خصوصا لمن كان مريضا لان الارض أم وهي فوق الموتى وربما دلت هذه الرؤيا لصحيح البدن على انه يعيش عيشا صالحا ساتر حياته ومن رأى ان امه تجامعه دل ذلك على تلف الاولاد وتلف المال ومرض صاحب هذه الرؤيا وان رأت امرأة انها تجامع امرأة غيرها فان ذلك يدل على انها تطلع تلك المرأة على سرها وتكون مشاركتها في رأيها وافعالها وان كانت لا تعرف المرأة التي تجامعها فان ذلك يدل على انها تعمل فعلا باطلا وان كانت المرأة لرجل ورأت ان امرأة أخرى تجامعها فان ذلك يدل على مفارقتها لزوجها وانها تصير أرملة فتصير الى ان تعرف اسرار المرأة التي جامعتها وان رأى انه يجامع ميتا ان كان رجلا أو امرأة ورأى ان الميت يجامعه فانه دليل موته ورؤيته عليه الا لمن كان في شر به ولم يكن الميت الذي رآه في البلاد التي هو بها فان ذلك يدل على انه يصير الى البلدة التي فيها الميت وعلى مفارقته الموضع الذي هو فيه ومن رأى انه يعبث بحليله فانه يجامع عاتكته او عاركه لان اليد تشبه الخادم وان لم يكن له خادم فانه يعرض له من ذلك خسران ومن رأى

ومن رأى انه أخذ من الدنانير الى الاربع فى العدد أو أعطيت له أو اشترى ذلك فانه يدل على الجاه والعز وعلو القدر من قبل النسوة ورجاء وحسن عقبى ذلك فى يقظته وقال جابر المغربى رؤيا الدينار امرأة وولد وجارية وكثرة الدنانير زيادة مال يحصل بسببه وخصومة وقيل من رأى رجلا أعطاه دنانير فانه رجل مظلوم وان دفعها هو الى أحد فهو ظالم وان أخذها رجل وهى مقطوعة فهى خصومة ومنازعة شديدة تكون بينه وبين رجل ومن رأى انه أصاب دنانير فى تراب فأخذها فى يده فذابت فانه يؤول بحصول هم من قبل الوالد ثم يزول وقيل رؤيا الدينار الواحد تدل على رجل صالح لقول العرب لملان ولد كأنه دينار وان كان من أهل الفساد فانه يؤتمن على مال ويخون فيه لقوله تعالى ومنهم من ان تأمنه بدينار لا يؤده اليك الا مادمت عليه قائما ورجا دلت رؤية الدينار اذا كان منقوشا على حصول ما يكرهه من أهله او ممن يهمه أمره ومن رأى ان ميتا أعطاه دنانير فتقسم من الظلم وان أراد أن يعطيه ولم يأخذ منه شيأ فليحذر أن يظلم ومن رأى ان ميتا وهبه دنانير فانه

يريد الظلم ومن رأى انه أصاب دنانير وهى مقصوصة أو ناقصة فى الوزن والقدر فهم يسير وقال بعض المعبرين من رأى ان بيده دنانير فقلبها ونقدها فوجدها من غير معدن الذهب واستحال لونها فانه يؤول بحصول هم يحصل بسبب تخييل ثم لا يوجد لذلك التخييل حقيقة ويكون أمره فيه الى ما يذهب اليه ذلك المعدن فى تعبيرهم الاصول ومن رأى انه سبك الدنانير فانه يؤول ان كان مهموما زاد همه وربما قصر فى صلاحه وجمعها اذا كانت من واحد الى خمسة وقال السالمى رؤية الدنانير اذا حلت على رؤس النسوة فهما تؤول بالزينة لهن والخرق فى الدينار تمزيق بعض الهم وربما يزول بغير ذلك وقال أبو سعيد

رأى ان زجاجا جامع امرأته فان شعرها تنتقد طال (متعة) هى فى المنام راحة ومنفعة لمن يفعلها وتدل المتعة على الاعمال الموجبة لعذاب الله تعالى من زنا وربا وبيع فاسد قال تعالى فمتعوا فان مصيركم الى النار وربما دلت المتعة على الغرور بالمال والنفس وربما كان أصل ذلك من الشركة لان المرأة تنتفع بما تعطاه والرجل ينتفع بقضاء وطره منها (معصية) هى فى المنام لم ينكرها حلول عقاب ينزل به (مذلة) هى فى المنام ظهورها على العلماء والمجاهدين دليل على الوهن فى الدين وشدة بأس الكافرين (مسئلة العلماء أو الحكام) فى المنام على سبيل الاستعطاء دليل على وقوع الحوادث التى يحتاج فيها الى اولئك ومسئلة الغنى للفقير نار تحرقه (مؤكلة) هى فى المنام مع الميت مغرم ومع الغائب خبر يصل اليه من جهته ومع الجبان والشيطان مخافة الاربار الشرور وكذلك المصاحبة (مهانة) هى فى المنام من أرباب النشاط ضعف وفشل من ملاقاة الخصوم وتدل المهانة لارباب الكد على الراحة (مجاعة) هى فى المنام من الملوك لأرباب الصدور دليل على ذل الرعية والعامة فى اموالهم والمجاعة من العلماء دليل شرههم فى العلم (مضغ) هو فى المنام لغير هلك مرض وعدم قبول للقوت ومن رأى انه مضغ العلك فانه يصيب ما لا فيه كلام ويزداد حتى يصير منازعة وشكاية ويكون أصله لعبا ورياء ولا خير لان مضغ العلك كان من فعل قوم لوط وكل ما يمضغ من غير أكل فانه تزداد الكلام بقدر ذلك المضغ وكذلك مضغ السكر الا انه كلام يستحلى ترداده (مشى) من رأى فى المنام انه يمشى مستويا فانه يطلب شرائع الاسلام ويرزق خيرا وان مشى فى الاسواق فان له وصية وان صلح للسلطان فله ولاية وان مشى حافيا فانه ذهاب غم وحسرة دين والقصد فى المشى تواضع لله تعالى والمشى يدل على طلب الرزق لقوله تعالى فامشوا فى مناكبها وكلوا من رزقه والمشى هرولة نصرة على العدو والمشى الى وراء يدل على رجوع عن أمر قد شرع فيه وان لم يكن قد شرع وقف عنه ورجا دل المشى الى وراء على فساد دين الرائى وتغير حاله وان رأى أنه يختر فى مشيه دل على قبح حاله وفساد فعله وان رأى انه يمشى على وجهه خسر الدنيا والآخرة لقوله تعالى انه يقلب على وجهه خسر الدنيا والآخرة وان عثر فى مشيه او سعيه اطلع عليه بأمر ينزل به وربما تم به لما جرى عليه منه وان عثر رجل دل على اهانة

الواعظ تضييع الدينار تدل على تضييع الصلوات لما روى عن رسول الله صلى الله عليه وسلم أنه أتاه رجل فقال يا رسول الله رأيت فيما يرى النائم انى أصبت أربعة وعشرين دينارا معدودة فضيعتها فلم أصب منها شيأ فربعة فقال انت رجل تضيع الجماعات وتصلى وحدك والدنانير الكبيرة أمانات وشهادات وعلوم وولاية وربما دلت الدنانير الصغيرة فى المنام على الهموم خصوصا ان كان عليها اسم الله والمنقوش منها غير من الذى بغير نقش وقال جعفر الصادق رؤيا الدينار تدل على وجهين اذا كانت فردا سواء كانت كثيرة أو قليلة فما لا غنيا به الى خمسة فليست بمحمودة واذا كانت زوجا فانها تدل على نقص وعلم ذم

(فصل فى رؤيا العشب) وهى على وجوه فى رأى انه يعشب سواء كان اخضر أو يابسا فانه يؤول بالفرح والسرور ورجا دلت على حصول المنافع والمكاسب لهما وحرثا فى دنيا الى معرة تسع الرائى وقال السلمانى القضة العشب تدل على الخير الجميع والمكروه منها بركاب وجوهه ومن رأى انه أكل شيأ من الاعشبة فانها تدل على وديعة تودع

ومن رأى انه وجد فضة فضة هذا يدل من معدنها أو أعطاها اياه أحد فانه يدل على انه يتزوج امرأة من تلك الديار والمعدن ومن رأى انه دخل فى معدن الفضة فانه يدل على ان امرأته تمكر به مكرا ومن رأى انه وجد فضة كثيرة فانه يدل على حصول كثير بمقدار تلك الفضة وقال ابو سعيد الواعظ اختلف المعبرون فى تأويل الفضة فمنهم من كرهها أصلا لما فيها من التنبيه على الانقباض وهو الفرق ومنهم من قال انها تدل على مال محمود والتقرب منها يدل على عارية حسنة واستخراج النقرة من معدنها يدل على مكر امرأة يقع بها أهل الناس ومن رأى انه وهب لبنة من فضة أصاب سلطانا (واما الدراهم) فانها تؤول على وجوه بحسب اختلاف الطباع لان كثيرا من الناس اذا رأى الدراهم فى المنام يحصل له فى اليقظة بمقدار ما رأى ومنهم من قال اذا رأى دراهم فانه يسمع كلاما حسنا أو توحيد الله تعالى خصوصا اذا كانت الدراهم بيضا جيادا واذا كانت سودا وعليها الصور فانها تدل على الحرب والخصومة والدراهم الصحاح تدل على الخبر الصحيح والمكسورة منها يدل على الكذب

ومن رأى انه أعطى له دراهم فى كيس أو جراب أو فى صرة فانه يتكلم معه كلام مخلق ويحفظ سره واما الدراهم الصغيرة فتدل على الطفل الصغير وان رأى انه ضاع منه ذلك الدرهم الصغير فانه يحصل له حزن ومشقة بسبب ذلك الطفل وان وجده بعد ما ضاع فيزول عنه ذلك الحزن وان لم يجده فانه يرتحل الطفل من الدنيا والدراهم المهشوشة تدل على القيل والقال ومن رأى الدراهم فى كفة الميزان فانه يدل على ظهور الاعادى بقدر تلك الدراهم وقال السكرمانى الدراهم اذا كانت فى اليد وانها تدل على كلام حسن والدراهم المكسورة كلام متصرف والدراهم الكبيرة مال كثير ومن رأى انه يقسم بين عياله دراهم صحاحا فانه يدل على وقوع خصومة بينهم وان كانت مكسورة تدل على وقوع كلام شنيع بينهم ومن رأى فى داره دراهم بالجملة فانه يحصل له بقدر ذلك مال ومن رأى انه جمع دراهم كثيرة فانها تدل على منع الناس من حقوقهم لقوله تعالى جمع مالا وعدده الآية ومن رأى درهما أبيض فى كمه يدل على حصول ولد ومن رأى انه وجد صرة من الدراهم فانه يحصل له مال حلال ونعمة تامة وقال جابر المعبر من رأى درهما أبيض فانه يؤول بالدرهم الاسود ومن رأى درهما أسود فانه يعبر بالأبيض وهو على عكس ما رأى ومن رأى انه له دراهم مردودة كثيرة ان كل ما رأى فانه يعود وان كان ملاقى له فى يده فانه يزول عن ملكه ويقع فى الخصومات وبه تقرر لان تلك الدراهم تسمى فلوسا لاتفاق الناس من الاولين وقال محمد بن سيرين الدرهم الجيد صفاء فى الدين ومعاملة صحيحة حميدة والدرهم الرديء أو يدل على الاعراض المذمومة وقال على الاشباه بخصوصه وقضاء حاجة ورئاسة على الخلق

المشورة بوصول المكروه اليه والمشى اذا كان سعيا يدل على عمل صالح والمشى يدل على سفر فى خطر وتوكل ومن مشى مشكبا رأسه يطول عمره وربما يكون ذلك تشكيسا بعد مرض نجا منه والمشى فوق الماء مشى فوق ماء المطر انزله منه ومن مشى على ثلاثة أرجل يعمر الكبير سنه أو مرض يحدث فى رجله فليتوكأ عليها ومن رأى انه يمشى على رجل واحدة دل على ذهاب نصف ماله أو نصف عمره وان رأى ان له أرجلا كثيرة يمشى بها فانه يحتاج الى من يمشى به ويحمله الطريق ان كان فقيرا ضعيفا وان رأى الوالى ان له أرجلا كثيرة يمشى بها فانه يعزل ولا يمشى الا بالوكلاء وان رأى الجماد يمشى كالخيل أو الحديد يدل ذلك على الشدة ونزول البلاء وربما دل ذلك على الحزم فى الامور الدينية والدنيوية والاحاطة بها والله تعالى اعلم على ذلك خصوصا ان مشى مستقيما ومشى الآدمى كمشى الحيوان دليل على السلوك بأخلاق الجهال الا ان يكون الحيوان مما كولا فانه يمشى فى الناس بالخير والافهو يمشى فى الناس بالنفاق والسعى فيما لا يدركه (مباحثة) من رأى فى المنام انه يبيع أهل بيت النبى صلى الله عليه وسلم وأشياعه فانه يتبع الهدى ويحفظ شرائع الاسلام والصراط المستقيم وان رأى انه يبيع أمير اما أمير اما أمراء الشعور فانه يشارك له رئيسة على أمته ويكون تابعا له خادما ذليلا خاسا جدا فان باع فاسقا عاصيا يسبى قوما فاسقين وان باع تحت شجرة فانه ينال غنيمة فى مساواة الله تعالى (مغارة) هى فى المنام فوز من شدة الى رخاء أيضا صيق الى سعة ورجوع من ذنب الى توبة ومن خسران الى ربح ومن مرض الى صحة فمن رأى أنه فى مغارة أو غار وقد افتقر فانه يموت والمشى فى المغارة خوض فى أمر لا منفعة فيه ومن رأى انه يرتع فانه ينال نعمة وكرامة ورخاء ورسلا قد عمل أو عمل به (مكة) هى فى المنام تعبر بقدر سعة البر والبحر افقر وسرور بقدر سعة ذلك وزيارتها خضرتها (مكة) هى فى المنام تعبر بالامام فما حدث من نقص فيها أو زيادة فانه ينسبه الى الامام أو الى دين الرائى ومن رأى مكة منزلا له وكان عبدا عتق لان الله تعالى أعتقه من الجبابرة وان كان حرا نال عز امن السلطان وبابا الناس اليه لعلو مقامهم او جاه من السلطان أو عند بنت ذات جمال تخطب منه ومن دخل مكة وراء ظهره فارق رئيسه أو سلطانه ومن رأى مكة هدمت فانه ذليل الصلاة ورجا دلت مكة لداخلها

والنقرة مال والدراهم في التأويل احسن من الدنانير والدراهم الكثيرة اذا كانت مشدودة في الصرة فانها تؤول بحصول كلام فليعبرها الرائي ومن رأى ان الملك أعطاه دراهم فانه يؤول بحصول الغم خصوصا اذا لم تكن الدراهم معاطيا جيادا وقال السالمي من رأى انه أصاب نقرة فانه يصيب امرأة أو جارية ومن رأى انه دخل غارا وأصاب نقرة فان امرأته أو غيرها من النساء تكثر به ومن رأى ان له دراهم يجهلها في شيء من الاوعية فانه يستكثر مرا أو يستودع مالا او متاعا فليتق الله في اداته ومن رأى انه دفعها الى غيره فانه يستودعه سرا أو مالا ومن رأى انه وجد دراهم فان كانت جددا بيضا وعليها سكة ملك عادل في ذلك الزمان فانها تؤول بحصول دراهم على قدر ما رأى وقيل من رأى انه أعطى دراهم جيادا كثيرة فانه يبكي عليه وان دفع هو دراهم الى احد بكى عليه ومن رأى انه ضاع له درهم أو سرق منه فانه سيبكي ولده أو يصيب ما يكرهه له ومن رأى ان معه درهما وقد نزع منه أو ذهب منه ذهابا لا رجوع فيه فانه يؤول على وجوه ٢٢٩ اما موت ولده أو حصول مضرة

أو مالكها على عرض جميل لكثرة المأمور لها ودخول مكة للعامي توبة وللكافر اسلام وللاعزب زوجة وان كان الرائي محاصا دل على قهره في خصامه ومن عاد دخول مكة على الامن من الخوف ومن رأى انه تزوج الى مكة ليحج فان يرزق ان شاء الله تعالى وان كان مريضا فانه يطول مرضه ويرجى ان يموت منه ويدخل الجنة ومن رأى انه نزل بمكة في منزل فانه يقتل ذلك فانه يلي سلطانا فان وليه مدة أخرى قبل ذلك ومن رأى انه مجاور بمكة وانه يريد الى أردل العمر وان رأى انه بمكة مع الاموات فانه يموت بها ويصير من مكة داره اقام بها وقيل من رأى انه في مكة يزور الكعبة ومن توجه اليها بسبب الآخرة لا غير فانه يكون حريصا على الاعمال الصالحة ومن رأى انه في طريق مكة فانه يسمع ومن رآها على صفة حسنة وهيئة جميلة فانه يرى خيرا ومن رآه يتجه الى مكة فقد ذلك (مدينة النبي صلى الله عليه وسلم) من رآها في المنام وتزايد فيها وعمل لخير في الدين والدنيا ومن رأى انه واقف بباب الحرم أو بباب الحجرة فان ذلك يؤول بتوبة قبل توبته الى الله تعالى ويؤول على سبعة أوجه (٢) امن وخصب ورخاء وتوبة من هم وطيب عيش (مدينة من المدائن) من رأى في المنام انه دخل مدينة تعرف المدائن بأمر عظيم في وكان اسمها سعيد فان الله تعالى يحب الدخول الى المدن ولا يحب الخروج منها لقوله تعالى لنخرجنهم منها الآية وقيل المدينة تعبر بكل ما لم تكن له عليه السلام أنا مدينة العلم وعلي بابها ومن دخل مدينة فتح بابا فان العلماء قد فقدوا ومن رأى انه دخل خراب المدينة فتوفي أحد العلماء ومن رأى انه تعمر ذلك العلماء يكثرون فيها ويتناسلون ويزاحمون طريق آدمي وهي مدينة ترك ولا سيما ان شهد ان الطعام يغلو بها والمدينة تجبى اليها الاموال من كل الاقاليم فمن رآها في المنام فانه يرى مدينة وانها مع ذلك مملوءة بالعلماء والصالحين وجماعة دينهم يكثر ومن رأى انه دخل مدينة السلطان فانه يصير من أكبر الدائرين في هواه وان كان من أهل الدين لم يسلم ومن رأى انه أتى بمدينة فتحت من الزلازل ما دمرها بالقتل ومن رأى انه بلاد العرب ارتد كثير من أهلها وان كان في بلاد العرب فسقى ذلك حيلته تكثر وكذا ومن رأى انه في بلاد الصعيد الادنى فان

بشرف منها على الموت ومن رأى انه يقسم ماله فان كان مع ذلك ما يستدل به على الخير فانه يزوج ولده أو في أهله فيقسم فيهم ماله في بر وصلاح وان دل على غير ذلك فانه يتعرق أمره وحاله بموت أو بحياة ومن رأى ان كيس ماله قد انمحق من أسفله وذهب منه ما كان فيه فانه يؤول للرائي بالوفاة لان الكيس جسمه والمال روحه ومن رأى ان في كيس ماله ارضة فانه يدل على موته لانها دلت على موت سليمان ومن رأى انه من أهل الدعة وله دراهم كثيرة وهو لا يعلم بها فانه يزداد في ارباحه أو جاهه أو تعمر امره وسقوط ماله وموت بعض أهله أو يكون طالما فينتقم منه ومن رأى انه محتاج الى دراهم وهو

٢٢٠ ... في يدها ولا يجدها او حدا ... يزداد ... بها حال ... الحرلان اهل الخير فاليهم يكون صيقل العينة وقال ... راها ... دراهم كثيرة ... اسلاما ... كان ينه وبين احد ... فانه يسمع منه ... ومن رأى ان على عضده دراهم ... شهادة بحق ... واسم وأس ... المال ... السعيد ... الكلام ...

والمزين وقيد وحبس والدراهم الرديئة مثل ماذكر للفلوس وتعبيرها بالمال في محله ﴿(فصل فيما يحمل منهما)﴾ من رأى انه اصاب ذهبا محمولا شبه آنية أو شيرها فانه يصيبهم بكث ومن رأى انه اصاب شيأ من الاواني تحزن مالي احمال فلا بأس به لكونه لم يعاين لون الذهب ومن رأى انه شرب من ذهب او نحو ذلك فانها تؤول بامرأة قليلة الدين ولا بأس برؤية آنية الفضة وقال الكرماني الاواني من الفضة والذهب تؤول بالنسوة فالفضة منها جيدة والذهب منها ضد ذلك والملاحة سواء كانت من ذهب او فضة فانها تؤول بامرأة ملحة ربما كانت العضة أمير (واما) الحلي فانه على انواع وسيأتي تعبير كل شيء على حدة (واما الاساور) فانها تؤول للنسوة بازواج وللرجال بالحزن وقال الكرماني من رأى ان ملكا اعطاه سوارا فانه يحصل له ولد او مال يرزق لاخيه (وقيل) من رأى ان في يده سوارين من ذهب فانه يصيب ضيقا في يده ومكروها فيما يملكه (وقال) ابو سعيد الواعظ من رأى أن في يده ٤٥٠ سوارا من ذهب فانه يؤول بحصول الميراث وربما كان لاهل الصلاح زيادة

في طاعته وخيرانه لقوله تعالى يحلون فيها من اساور من ذهب (وقال) بعض المعبرين رؤيا السوارين الاهب اداوضعاف الدين وكبر اهليه فانهما يؤولان بحصول هم وقيل انامن كذابين لما ورد في صحيح البخاري عن النبي صلى الله عليه وسلم انه قال بينا انا نائم اذ اوتيت خزائن الارض فوضع في يدي سوارين من ذهب فكبر علي واهمني فاوحي الي ان انفخهما فنفختهما فطارا فاولتهما الكذابين اللذين يكذبان انا بعدهما صاحب صنعاء وصاحب اليمامة وقال جابر المغربي من رأى في يديه سوارين من قصة فانه يدل على حصول نعمة وثقة وقال خالد الاصفهاني من رأى ان عليه سوارين من فضة فانه يصيبه ضيق في يديه ويكره منه ولكنه اخف من الذهب والملوى أشد من المبسوط والمجوف خير من الصامت وقال أبو سعيد الواعظ رؤيا السوار من الفضة تدل على حصول خادم أو ولد ومن رأى أن ملكا في يديه سوار فانه يؤول بظهور أمر قبيح على يديه في ذكر جميل واذا كانت الاساور من معدن من المعادن أو شيء من النباتات فانه يؤول لكل منها على ما يظهر في اصول التعبير والله اعلم وقيل رؤيا السوار من حيث الجملة من أي معدن كان تؤول للنسوة بالرجال المتسوة في الخامسة الى ذلك المعدن وللرجال وقال جعفر الصادق رؤيا السوار تؤول على خمسة أوجه رياسة وحكمة ومكروه وهم وولد اوخ (واما الذهب) قال ابن سيرين ان كان من ذهب فانه يدل على حصول هم وغم وكراهية وان كان من فضة يكون أخف وان كان من فضة مجوفة فانه يدل على تزويج ابنة أو أخ وان رأته امرأة فانه يدل على حصول مال وزينة وان كان من معدن من المعادن فانه يؤول على قدر ما ينسب الى ذلك المعدن وقال جابر المغربي من رأى ان دملجا من حديد

هيشه يتنافس ويشتهي في زمانه أوان بلاد الصعيد الاعلى تكثر امانته ويصدق لسانه ومن رأى انه في بلاد النوبة رزق نعمة فضة ومن رأى انه في بلاد الحبشة فان هيبته تنقص ومن رأى انه في بلاد مصر رزق نعمة ومن رأى انه في بلاد المغرب يطيب عيشه ويكون طويل العمر ومن رأى انه في بلاد الريف فانه يفرح على قبر رسول الله صلى الله عليه وسلم ومن رأى انه في بلاد العريش كثر خيره ونعمته ومن رأى انه في القسطنطينية فانه يضر في ماله ومن رأى انه في بلاد القدس وجبل طور سيناء فانه استقامة عليه ومن رأى انه في بيت لحم والخليل فانه يصاب بالحمى ومن رأى انه في الجبل السفلاني فانه يجتمع بحبيب ومن رأى انه في بلاد المشرق نال خيرا هنالك ومن رأى انه اشتغل بعلم بغداد قدم الى حاكم لا يفقد دار السلام الا كل ما كنت خائفه وكل باديكون فيها الحر والبرد الشديد فان ذلك يكون بلا مين بأهله ومن رأى انه سجد في الخليل والاردن وبصير طبرية فانه ينال سفرا اولا ومن رأى انه بدمشق الشام فان ابن تمال يرزقه خيرا كثيرا ونعمة ومن رأى انه في بلاد الساحل ذلك يرزق الاقبال من الناس ومن رأى انه في بلاد الروم فان صاحب ثقة بالله تعالى وكذلك بلاد الاوس ومن رأى انه في بلاد الافرنج فانه يحمي قلبه ويتسلى خاطره ومن رأى انه في بلاد العجم فانه يتعلم الحيل والمكاحة ومن رأى انه في بلاد السودان اتخذ وانه يقهر من عاداه ويظفر بحساده ومن رأى انه في بلاد بابل كرمت حاله في دنياه ومن رأى انه في بلاد الكرج صانع شيء من يده ومن رأى انه في بروفر سعاوى ذا نصاب في ماله ومن رأى انه في بلاد الخزر فانه يمرض ومن رأى انه في خراب بلا انس به ولا ناس فيه فانه يلي بقوم لا طاقة له بهم ومن رأى انه بين ديورة نال رزقا بكد ومن رأى انه في ارض معطلة او في ارض كبريتية فانه يمرض ومن رأى انه في بلاد عامرة كثيرة الناس فانه يرزق نعمة بعودة من حيث لا يحتسب ومن دخل في المنام الى مدينة فانه على قدر ما يشاهد من كثرة الناس يذهب الى الحاوي فان دخل قصرا فيها فانه ان كان سلطانا فانه يغلب ومن رأى انه دخل مدينة فقد خربت عدوا وانهدمت دورها فانه قوم يغزوهم الناس دورهم ويتوهما حكم ذا كانت قد عا فانه يظهر اويولد هناك

بعضده ذلك حصول قوته من أقاربه وقال أبو سعيد الواسطي الدماغ قوته على يداغ لان العضد داغ وكذلك الساعد وللمرأة زوج فيعتبر من معدنه ولونه يؤول بمعنى ذلك (وأما الطوق) فانه حصول ولاية واراد اكان مرصعا فهو أبلغ في الولاية ويكون في العمامة بقدر قيمة الطوق ويكون مشهورا بالامانة والانصاف في تلك الولاية وقال السكري في من رأى في عنقه طوقا فانه يدل على ادعائه انه من قبيلة فلانية أو من قوم فلاني ويكون كذابا في دعواه وقال جابر المغربي من رأى في عنقه طوقا بعضه من ذهب وبعضه من فضة فانه يدل على الجمع وان كان كله من ذهب فانه يدل على نيل المراد ومن رأى ان في عنقه طوقا من ذهب فان كان من أهل الفساد فانه يؤول بارتكابه المعاصي واسعافه في ذلك وقيل من رأى ان في عنقه طوقا من رأى معدن كان فانه يؤول بامعانه في الفساد وتضييعه أموره وخيانته في أمانته فليتق الله ويصلح ما بينه وبين الله ويكف اذاه عن الناس (وأما القلادة) فانها تؤول على أوجه فمن رأى أن في عنقه قلادة فانه يتولى ولاية او يتعلم علما ينتفع به على قدر القلادة في حسنها ٢٥٠ وطولها واراد اكانت مرصعة بانواع الجوهر تكون الولاية أعظم ومن رأى أن عليه قلادة ثقيلة وهو يضعف عن حملها فانه يتولى ولاية ويضعف عن العمل والقيام فيه ويميل رؤيا القلادة من حيث الجملة تقليد أمر أو امانة وتؤول رؤية قلادة المرأة على زوجها فهو مما يختلف في ذلك من زين أو ثمن فانه يؤول فيه بما القلادة العضة منهم من قال انها دون ذلك لانها من التقليد وهو دون الذهب في الفن ومنهم من قال انها أحسن لما تقدم من تفضيلها على الذهب وقيل رؤيا القلادة الفضة تؤول بتجارة حسنة اذا كانت من نوع من نوع المعادن فهو مما تؤول بالجوهر وعلى اذا كانت من الجوهر أو الحجارة الثمينة

عالم أو امام تحدث وعاد تسكا وان رأى مدينة تخصه مدينة الزرع فذلك حسن حال اهلها والبلدين لقوله تعالى لا اقسم بهذا البلد وانت البلد الامين من الخوف والمصر يدل على الامن من الخوف والاجتماع بالاحبة ورؤيا المؤمنين من اهل مصر تدل على نوع الامن والبشارة وبدر تدل رؤيتها على النصر على الاعداء لقوله تعالى ولقد نصركم الله ببدر وانتم اذلة وحنين تدل رؤيتها على العز بعد الشدة والحلول بالشام بركة وخير ان عوفي شدة وربما دلت رؤيتها على المتن وكذلك ان رأى نفسه في المشرق وان رأى نفسه في أي امر من هذه الاصناف وارد دابه الى بلاد المغرب من وطنه وطوقه رواحه ذات العماد ما كان من خبرها وكذلك ان رأى انه خسف الله باهلها فيها فهو دلالة على الخوف والجزع والبغض في الاستعمال والميزان ورمادات البلد في التمام على الاوبئة والمجاعة والاقليم في المشاهير وفرقتوني ورمادل الاقليم على الوالي أو سلطانه أو حاكمه أو ما يجلب منه ومن ملك في التمام بلدا أو صلح فيها بان ملكا او ولاية أو نصبا على قدره وما يليق به وان كان اعرب مزوج أو سقيا مارى من سقيه أو دسقا تاب أو الاهمدي وان رأى الميت في التمام في مدينة ربما كان في الجنة مثل ما كان في الاهل انعم كما انه لو رؤي في ضيعة دل على انه في الدار الاخرة أعلى درجة وعدم رفاهيتهم ورمادلت المدينة على الوجوه والاهتمام بامر الدنيا وان كانت المدينة انعم صالح مثل صنعاء دلت على الاصطناع أو مدينة الطيب فان ذلك يدل على الاخبار الطيبة او رأى مرارا فاخرة يا فاخرة من رأى من السرور ولا أصبهان في التمام فانها تدل على الشر ولا تكاد من جهة البريد ورمادات رؤيتها على الطريقة النقيرة التي هي اسم لصوت معروف عند أهل ورمادل الحجاز التمام على الايمان ومن خرج في التمام من باحية الى مدينة تعرف بها علم من علمائها مرتبتها وعلم سؤله وعلم خوفه وان كان خروجه من سر من رأى الى فراسان تنقل من سر من رأى الى سوسنجرد أو رقته وكذلك الخارج من المدينة الداخل الى السوسنجارج برهمي وبين الى الرقة وما دونها الى خرجا وما وراء ذلك في سائر الاقرار وان المعروف وأبواب الجنة المعروفة وفتحها وسعتها وضيقها ورسما او يحفظها وردورها أهلها من الرؤساء ومن رأى أبواب مدينة مفتوحة لا مغلقة فانها تدل على سلامة

ذنها تؤول بحصول علم كلام الله وقلما كانت سيدة كان العلم أبلغ وأحسن وربما جاء المعربي القلادة تدل على قلة الرحل وقيمته وولايته وجاهه كلما كانت طويلة دلت أجود والقصيرة بالضد ذلك وقال جعفر الصادق ذا رأت القلادة بعضها من ذهب فانه يدل على الخ وان كانت جميعها من ذهب فانه يدل على الوعيد (وأما القوس) فان رجلا اتى ولد وزيرة وولدوا عادات لاهل المساد على أن مكروه الاتفاق الذي (وأما القوس) اذا رأى انه على حلق أو من خيوط محرمة شهوة فانها تؤول بعهد وأمان ومن رأى في رؤيا رأى من الناس حسنا فهو بالضد اذا رأى بخلاف ذلك فمعبره ضد وان استدل بقوله عليه السلام يا بني اعتنوا موتاكم فان ذلك يشفع حماد فرناه هذا اذا رأى بعماها فاما الاعتقاد يؤثر للرامي (وأما الرمح) وحواشيها الذي يوضع بالارض ان يتأول ابو سعيد رأى في ذلك فرطا فانه يشبه سماع الغناء ان رأى في ذلك شيأ من ابواب او غير ذلك فهو واسد فهما تؤولوا اكثر من ذلك فانه يجوز

القرآن أو علم البر ومن رأى في أحد قرطين لؤلؤتين دون الأخرى فإنه يحفظ نصف القرآن أو يفعل شيأ من البر لا يكون
وقيل من رأى في أذنيه حلقتا فإنه يكون عند الناس ذا زينة وجمال ومن رأى في حلق أذنيه دراهم فإنه يتعلم
والعلم وإذا كان اللؤلؤ صغارا فإنه ينسى العلم ومن رأى في أذن امرأته حلقتين من ذهب أو فضة أو الواحدة من ذهب والا
من فضة فإنه يطلق امرأته وقال أبو سعيد راعظ القرط والسيف في التأويل سواء للرجل والمرأة والقرط من ذهب يدل
رجل مفس وحكي أن رجلا أتى ابن سيرين فقال رأيت كأن واحدة أذني قرط فقال كيف هنازك قال حسن الصوت
هو ذلك وإن رأى القرط من فضة فإنه يحفظ القرآن كله وإن كان صاحب الرؤيا أمينا فإنه يكون رصافا لقوله تعالى كأنهم
يكون وإن كان مع القرط سيف فإنه يرزق بتجارة إن كان ما يرى الرؤيا امرأة جميلة رزق ابنا ومن رأى في منامه امرأة
إذا نام قرطا وسيفين فله تجارة

٢٥٢ في بلدة عامرة كثيرة الجواري والإماء فإن المرأة في التأويل تجارة و

الجارية (وروى) أن رجلا قال لبعض المعبرين رأيت في أذن امرأتي حلقة فضة فأذهب وقد سقطت فضة فقال لعلك طلقتها طلقتين وبقيت عليك واحدة فقال نعم هو كذلك وقال محمد الصادق القرط يؤول على أربعة أوجه زيادة تزين وجمال وتعلم علم وقرآن وشرف وجاه وحشم وهم يذهب الطلاق إن كان له امرأتان لم يكن له امرأة فيدل على الحزن (وأما الخاتم) فدل دليل من عرف الخاتم رسالته ونقشه فإنه يؤول بصناعته فما رأى من خير أو شر كان عائدا عليه ومن رأى أن في أصبعه خاتم وقيل الخاتم بأن كان لا ثقا فالملك يكون ملكا وإن كان غنيا يزداد له زيادة في المال وإن كان في العز فإنه يتقدم ويظهر وإن كان

ويدل

في زهده وبقاء ملكه على ما هو عليه ومن رأى أن ملكا على فرس يعمل له خاتما ويعمل له خاتما أولا فإنه يموت وقال ابن سيرين
من رأى أن خاتمه قد ضاع فإنه يعزل عن عمله ومن رأى أن خاتمه قد ضاع فإنه يعمل له خاتما في بعض أموره
ومن رأى أن خاتمه قد انكسر وبقي في يده بعض أجزائه فإنه يعمل له خاتما ويجعل فصه من جزء الخاتم المكسور
ومن رأى أن خاتمه قد ضاع فإنه يعمل له خاتما ويجعل فصه من جزء الخاتم المكسور وهيئته تكون على حالها
بعض الشيوخ من

فان ما يعلمه يكون حقيرا ذليلا وان كان من المعادن السبعة أو من الفرخ أو من الرصاص فانه يكون اقل واحقر وقال جابر المغربي من رأى في اصبع خاتما من حديد فانه يدل على القوة والغنى وان كان من نحاس أصفر فانه يدل على حصول منفعة من شخص دنيء الاصل ومن رأى انه وضع خاتمه امانة عند احد وهبه له تجرد اليه شاة فانه يطلب امرأة ولا يصاب في ذلك ومن رأى انه كسر خاتمه نصفين فانه يدل على وقوع الفرقة بينه وبين عياله ومن رأى انه وجد خاتما ابيض موافقا لاحد هما الآخر فانه يدل على حصول شرف وغنى ان ظهر وحصول مال ونعمة وان لم يكونا موافقين فانه يدل على اللواطة والزنا وان رأى ان احدهما وقع وبقي الآخر فانه يشوب من أحدهما ومن رأى انه قد ختم مكتوبا بخاتمه فانه يصل اليه اخبار غيبة وان كان المكتوب منشورا فانه يصل اليه بشير ثم قال السالمي من رأى في اصبعه خاتما وليس عما يلبسه في اليقظة فانه يصيب سلطانا وقوة أو يتزوج امرأة ويصيب ولدا مباركا ومن رأى انه أعطى

خاتما وختم به ورأى له أبهة فانه

و يدل على الامن من الخوف والسلامة من الاعداء لانه يختم به على الاطعمة والشلوج وغيرها (معهد) من تعهد في المنام معهدا فانه يدل على الهم وانفكاكه الذي يوصف ذكره سلف من اللذة أو الذلة ورعاداته رؤية المعاهد على المعاهدة بضم الميم ورعادا ذلك على المعهد كان لفظ المنازل المنازل والقبور قبور ورعادات رؤية المعاهد في المنام مما يرى مثلها في اليقظة (مخدع) هو في المنام يدل على الخداع منه لغيره أو يخدع بالكلام مخادعة سدوته ورعادا دل المخدع على بطنه وما فوق ذلك ليس من حسن السيرة وقبحها فان رأى في بيته مخدعا فانه يجدد له آمال رفيعة فيما بينه وبين الله تعالى فان كان المخدع حسنا دل على حسن سيرته وان كان غير مناسب دل على الاماني الباطلة وسوء السيرة (مرحاض) هو في المنام دال على فرج هم أهله وشرتهم وسيئهم وتتيرهم ورعادا دل على الزبالة التي يطرحها الجارية المالكة في الاسرار والعورات أو المعاصر التي يدخل فيه ماله أو خواتمه أو حافرة الذي فيه ماله وهو بيت الراحة وبيت العسكر فلا يخلو من أحد هذه الوجوه وكل ما دل في المنام دل على الزوجة أو ملك الخادم ورعادا دل ذلك على كثرة المال أو مغرم يلحقهم الى ان انتهى فان نزلت به فيه ولم يكن له ريح دل على ظهور الخير عليه ورعا تعذر عليه ذلك وان أكل فيه ما حرم عليه فانه أو هبه او سرق به أو عاد الى نفسه أو أكله الحرام وكان حكمه كحكم من أكل ما تقيأه قال في الاسلام الا ان في هيئته كالعائد في قيئه والقيء من حرام ورعا دل على الوقار ان كان راسخا فيه وان كان ظاهر الرقة دون امرأته حسنة المعاشرة وان كان فيه صلاحا وسعة طاعتها ربما تعسر ثم تيسر ثم ان كان صحيحا علز أعذره لا يبعد صاحبه منه مكانا تعرفه فيه فتكرر نشرة ان رأت الصحيحة تتقي ثم انكرت سلامة وتشتهر بما يحمى بثرها قيامه وفي أمور معاون فان قيام امرأة في ادعاء مال يأتي امر تهوى ما لا من وار رأى بثرها امتنع منه فما تدبيره على الرجل من الهموم وقلة ذرعه ان رأى يده في خشبة ركم في البرغل في بيته امرأة او كانت البرغل يجتاف مرها فان امرأة محلى من رأى انه يبعل في سراويل فانه يكره وان لا له يجوز ذكر الكنيف في حرف الكاف (مفتاح) وفي المنام رؤيا ورؤيا أرفع بأي علم أو فرآن يتلقاه

خاتما على غير هيئة الخواتم كان من ذهب وليس عليه نقش ولا عرف سيماه فانه بمنزلة الذهب يدل على وجهين اذ لم يعرف نقشه وسيماه اما ذهاب ما يملكه أو عدم من امره وما رأى انه يلبس خاتما من ذهب ينسب اليه في القوة والصعف ويصير ذلك الرائي ومن رأى انه يلبس خاتما ويدخره ويستعمله اثر ذلك فان كان عاملا باشارة ثمرة وان كان لم يعمل فانه يدل على ان ما يعمله لا يتم له ورأى ان في خاتمه فصا من ياقوت أحمر فانه يدل على ولد ذكر ورأى ان في خاتمه فصا من ياقوت أصفر فانه يدل على ولد انثى ومن رأى ان في خاتمه فصا من زبرجد فانه يدل على ولد ذكر ومن رأى ان في خاتمه فصا من فيروزج فانه يدل على ولد ذكر ومن رأى انه اعطى خاتما فانه يدل على ان ما يعمله لا يتم له ويكون امره غير وسلاء ومن رأى انه يلبس خاتما من ذهب فانه يدل على ان ابرم امرا وحصل له منه ما يكرهه وان كان [illegible] ومن رأى انه شاهد الكسر وسقط وذهب عنه فان ذلك

علك شيأ لم يعلمه قبل من رأى انه تختم بخاتم فضة فانه يولد له ولد بار ومن رأى ان فص خاتمه أحمر يولد له ولد فاسد وان كان اسود فولده ثبت على الذلة والمسكنة ومن رأى انه أعطى خاتما وهو في مسجد او في صلاة او في سبيل الله فانه يملك امرأة يصير زها دينه وان كان ملكا او ذا سلطان فانه يصيب رفعة وقوة وبلغ مع ذلك حربا وان كان تاجرا اصاب ربحا في تجارته ونال خيرا وقيل من رأى انه اعطى خاتما من ذهب على هيئة الخواتم من شير زيادة ولا نقصان أصاب مالا مكروها في الدين وان كان عليه نقش يحمد فان عمله فانه خير وان كان بخلافه فتغيره ذمه ومن رأى انه أعطى

يورث على حقيقته او ذهاب ماله ومفارقة امرأته وقرب اجله وشرف ذهاب بيته واذا رأت المرأة ذلك فهو تظهر وأسكن يزداد ذلك المرأة موت اقرب الناس اليها ومن رأى ان نص خاتمه سقط فانه يذهب وجه سلطانه وجاهه ومن رأى أن في اصبعه خاتما له فص وقد انقلع أو انكسر فانه يطلق امرأته ومن رأى ان فص خاتمه انكسرت أو سقطت منه وبقي الفص في يده يذهب سلطانه ويبقى ذكره وماله وهيبته ومن رأى انه وهب له خاتم هبة لا رجوع فيها فانه يصل اليه مال فان عرف الواهب كان ذلك المال منه وان لم يعرف فهو من رجل مجهول وبالجملة اذا تحقق ان لا رجوع عليه منه فان ماله يدوم له مدة حياته ومن رأى انه وهب خاتمه لاحد هبة لا رجوع فيها فانه يخرج من بعض ما يملك طيبة نفسه فان نوى الرجوع عاد اليه ذلك ومن رأى انه باع خاتمه فانه يؤثر شيأ على ما يملك ٢٥٤ وبالله ومن رأى ان خاتمه فص من ظاهر البدن فص من باطنها وكلاهما

من غيب الله تعالى خصوصا ان كان معه مفاتيح فانه ينال رزقا وعلما وعونا على أسبابه وأعدائه ورجا دلت المفاتيح على الاولاد أو المواسيس أو الرسل أو الغلمان أو الازواج للزوجات أو المال ورجا دلت المفاتيح على ادراك ما يرجوه من غيب الله تعالى ورؤية المفاتيح لذوي المناسب بلاد والملوك فلاح والمفتاح نصرة على العدو اقرأ له تعالى نصر من الله وفتح قريب ومن رأى بيده مفتاح خشب فانه لا يودع مالا لاحد وان اودعه جحده المودع لان الخشب نفاق ومن رأى بيده مفتاحا بلا أسنان فانه يظلم اليتيم وان رأى بيده مفتاح الجنة نال نسكا عظيما او وجد كنزا او مالا حلالا او ميراثا والمفاتيح بدل على دعوة مستجابة ومن رأى بيده مفاتيح كثيرة نال سلطانا عظيما والمفاتيح الخزائن لان بها نفتح وبغير المفتاح لا يفتح والمفتاح من الحديد رجل ذو بأس وقوة له خطر وانفتاح امور ومن رأى انه فتح بابا او قفلا فانه يظفر على اعدائه ورجا ينصر بعارفة رجل ذي بأس ومن فتح بمفتاح نال ما يريد بعونة الله تعالى وان فتحه بغير مفتاح ظفر بحاجته بدعاء او احسان او دعاء ابويه ومن رأى انه اخذ مفتاحا فانه يصيب كنزا او مالا من نبات الارض وان كان صاحب مال فان الله تعالى في ماله سترا فليتق الله ويخرج حقه من ماله وان كان في يده مفاتيح الكعبة صار حاجب سلطان عظيم او امام وان رأت امرأة انها القى اليها مفتاح فانها تنكح رجلا ومن رأى انه عسر عليه فتح الباب لم يصل الى ما يطلبه حتى يفتحه ورجا دل المفتاح على الذكر الداخل في الفرج او الميت في لحده او الغلام الناهض ومفتاح المدينة واليها او ملكها ورجا دل المفتاح للعالم على ما يفتح عليه من العلم (مغلاق) هرفي المنام اخبر سوء معذب من سفر والمغلاق من خشب والغلق فتح يكون فيه مكر ومن رأى بابه مغلقا بالاغلاق فانه محكم في حكم دنياه وان لم يكن له مغلاق فليس له ضبط في امر دنياه وان رأى انه يريد اغلاق باب داره ولا يغلق فانه يمتنع من امر يعجز عنه وان رأى غازانه فتح بابا مغلقا فانه ينعب حسنا او يفتحه فان فتحه رجل فانه يكر بذلك المنسوب الى ذلك الفتح ويفتح عليه خير من قبل ذلك الرجل او المرأة والمغلاق وهو المتراس رجا دل على الولد او الزوجة الفاسدة او الدابة الرطبة البطيئة السير ورجا دل على الامن من الخوف والتحصن من الاعداء والمال المدفون او الميت في قبره

في سيماهما ونقشهما متشابهان فان ذلك سلطان ظاهر وباطن وان خالف احدهما صاحبه فانه يؤول لصاحبه أولا بسعي في وجوه من يأتي النساء والرجال أو يأتي امرأة من الجهتين فان انكسر فانه يقلع من ذلك ومن رأى انه ختم لاحد على طين فان المطبوع له ينال عزا وشرفا ومن رأى ان ملكا طبع له طبعا بخاتمه فان كان أهلا للولاية نالها والا نال منه عزا وشرفا وقال أبو سعيد الواعظ الخاتم ملك لمن كان من أهله والفص هيبته لان ملك سليمان عليه السلام كان في خاتمه ولما ذهب منه زال ملكه ولما عاد اليه عاد ملكه والقصة في ذلك مشهورة (وحكى) ان رجلا اتى ابن سيرين فقال رأيت كأن خاتمي انكسر فقال ان صدقت رؤياك طلقت امرأتك فلم يلبث ثلاثة ايام حتى ورجا طلقها ومن رأى انه تختم بخاتم الخليفة وكان هاشميا أو عربيا اصاب ولاية جليلة وان كان من الموالي فانه يموت أو يعزله وان لم يكن له أب فانه ينقلب امره الى خلاف ما يقتضيه وان كان خارجيا اصاب ولاية باطلة لا تدوم له ومن رأى ان ليس خاتما وكان نصه من أصله فانه يؤول بحصول ولد او شراء جارية او دابة او دار وتحول فص الخاتم من موضعه يزول للمولى بالاشراف على العزل ولغيرهم بتغير الاحوال ومن رأى ان خاتمه فص فان كان ملكا فانه زيادة في ملكه وان كان تاجرا فهو ربح له من وجه البيع والشراء وان كان عالما فانه يدل على مدارسته لاهل الدنيا لاجل الدين ومن رأى انه اتخذ خاتما فانه يعلم شيأ لا بقاء له وكذلك اذا رأى ان ملك خاتما لا نقش فيه ومن رأى ان الخاتم فصه من ذهب فانه يدل على المرء واهله وان كان بقوة وقيل رؤية الخاتم اذا كان فصه يدل على الفرج والراحة والخاتم الذهب في اصبع الرجل يدل على دينه ورخائه في معاملته وذل وقيل رؤية فص الخاتم للمرأة ولاية وللنساء زوج موافق وقال جعفر الصادق في رؤية الخاتم زوال على نهاية أو جده ولد ومال وولاية وعيش وخادم وعلو مرتبة وزينة ورأس المال (وأما) المنطقة انها ان زال على وجوه في رأى ان عليه منطقة غير محلاة فانه يصيب ولدا أو اخا او

هما أو رجلا كبيرا يستظهر به من الناس وان كانت محلاة فانه يصيب مالا يستظهر به من الناس أو أولادا يسودون أهل بيته ومن رأى ان عليه منطقتين أو اكثر فهو اسود وارث ومن رأى ان عليه مناطق كثيرة حتى يعجز من حملها فانه طول عمره حتى يبلغ ارذل العمر ومن رأى أنه اعطى له منطقة فانه يدل على ثلاثة أوجه اما نوال وحصول ولد ومرض طويل ومن رأى أنه يحاول لبس منطقة فانه يسافر سفرا الى سلطان وينال عزا وقال ابو سعيد الواعظ المنطقة تؤول بأب أو هم او ولد أو رجل من الرؤساء أو من يستعين به الرجل في اموره فمن رأى ان ملكا اعطاه منطقة وشد بها وسطه فانها تؤول على انه مضى من عمره النصف وان كانت المنطقة محلاة بالذهب المنقوش فانه يؤول بكثرة الجماع ٢٥٥ وقيل المنطقة الذهب تؤول بولاية

ور بما دلت رؤيته على السحر وكتم الاسرار والقعود عن السفر فمن رأى عنده مترادل على فضاء ان مسكان فقيرا وعزته ان كان ذليلا ور بما دل على الولد من الزنا او اللقيط (مكنسة) هي في المنام ان كانت خشنة فهي المتعاصية من الخدم هي اللينة خادم الخدام والمكنسة تدل على الجارية فمن رأى انه كنس داره بالمكنسة فان كان غنيا فانه يفتقر عليه الفقر وقيل كنس البيت يدل على موت مريض فيه او الانتقال منه الى غيره او تفرق أمواله عنه وان كنس أرضا وجمع زبالتها أو نبتها فانه يستفيد مالا من البادية ان كانت له والا كان جابيا أو عشارا أو فقيرا سائلا طوافا ور بما دلت رؤية المكنسة على زوال الهم والنكد وقضاء الدين (مسرجة) هي في المنام تدل رؤيتها على المعيشة لأرباب وان كانت مما يطاف بها في البيت فهي دالة على صاحب البيت الطائف بنفسه والقائم بمصالح اهله والمسرجة اذا كانت من صفر فهي خير ثابت وان كانت من خزف فهي أقل من ذلك والمسرجة مثل حياة بني آدم يشبهونهم في الرؤيا والروح مثل السراج في المسرجة والمسرجة الجسد والدهن والعتيلة رطوبته فاذا فنيت العتيلة فني الدهن من الجسد هلك بقضاء الله تعالى وقدره فاذا رأى ان الدهن والعتيلة قد نقيا جميعا في مسرجته فقد ذهبت حياته فاذا كانا صافيين صحا عيشه وان كانا كدرين كان عيشه وان رأى الدهن في مسرجته كدرة كان دمه كدرا واذا رأى فتيلته كدرة فان رطوبته كدرة واذا رأى في مسرجته كدرة فان نفسه كدرة وان رآها كلها صافية فان جسده ودمه ورطوبته صافيات وان رأى ان مسرجته مكسورة لا يثبت الدهن فيها فان في جسده علة لا تقبل الصلاح مثل الاسهال الذي لا يقدر على علاجه حتى يموت (مسرجة) هي في المنام دالة على ما يدل المشط عليه كما ذكرناه والمسرجة للمتزوجة زوج وللاعزب امرأة شريفة صبورة على الكد (مكحلة) هي في المنام امرأة تسعى في أمور الناس بالمصلحة والاصلاح في دينهم وأموالهم لان العين قوام الدين والمكحلة جملت لاصلاحها وهي أوفق مرودا في مكحلة ليكحل عينيه فان كان أعزب تزوج وان كان فقيرا استعد مالا وان كان جاهلا تعلم الا أن يكون كحلها رمادا أو زيدا أو رغوة او حذرة او رمدة فانه يطلب حراما من كسب أو بدعة ور بما دلت المكحلة على حفظ الاسرار والمال الضائع (ميل) هو في المنام امرأة وغلام أو رسول ور بما

فيها طعام والمنطقة الفضة تؤول بولاية فيها عدل ومن رأى منطقة فاخذها بيمينه فانه يسافر وان اخذها بيساره فهي ولاية واذا كانت مرصعة فهي ابلغ واجود وقال بعض المعبرين اراد بالمنطقة الحياسة ونشد بأوساط الحياسكة وغيرهم عن ينسب للملك وذلك مفهوم (وأما الخلخال) فانه يؤول على اوجه قال الكرماني من رأى ان عليه خلخالا من ذهب فانه يصيبه شدة وخوف او حبس أو قيد او ما اشبه ذلك ومن رأى ان عليه خلخالا من فضة فانه يجدد له اخوان ويتخذهم ويرى ما يكرهه او يضرب بسياط ان كان الخلخال ملونا فهو اشد واقوى وان رأت المرأة أن

في رجليها خلخالا من آي معدن كان فيما رأت في ذلك من زيد أو نقص فهو يؤول في زوجها ان لم يكن لها زوج فهو زينة لها في الناس على قدر جمال الخلخال وهيئته ومن رأى أنه يلبس شيأ من الحلي أو حمل دن كان من فضة منقوشة فانه حصول نعمة والساذج دون ذلك والمطلا بالماس جيد وان كانت مجوهرة كانت اجود وربما كان الحلي من الذهب المنقوش المخرق افضل من غيره وجميع الحلي للنساء حسنة وزينة للزوج في الرؤيا والحلي للرجال يؤول بحصول معاش وكسب وقال الكرماني من رأى شيئا من حلي فضة أو ذهب فان عرف نوعه كان تأويله فيما يلون ذلك النوع في أصل التعبير وان لم يعرف نوعه فالذهب هم والفضة شر (الباب الثاني في تعبير ما يتزين به الانسان من الدرع والبيض وما يناسب ذلك على ما يأتي تعبير كل شيء على حدة) اما الدرع فانه يدل في الجملة على الحرب فمن رأى انه لبس درعا فانه يتزوج بالمرأة ان كان عزبا فانه يؤول بنفاذ الامر ومن رأى انه [illegible] ومن رأى ان سيفه كسر من نصفه فانه يؤول بموت ولده او في بطن امه ومن رأى أن [illegible] يؤول بموت ابيه او عمه او من يقوم مقامه وما رأى من ذلك من زين ارشين فانه يؤول [illegible] بموت الام والخلخال فارسي في

دل الليل على سفر تباع مساوئه الفاضطرة بسطرة الليل وهو الناصر العدو مشتق من الرجل وقيل الليل رجل يقوم بامور الناس محمودا (عجل) هو في المنام للانسان دليل على العجل ومن رأى انه عجل انسانا بغير حق فانه يظهر اسرارا ومن رأى أن في سيفه عيبا أو ثلمة أو بعد فانه يدل على حصول النقص للناصبه وعدم نفاذ كلمته وربما يؤول بولادة فتاة ناقصة وامور معكرة وقال الكرماني من رأى أنه اراد ان يضرب سيفه فانكسر فلانه فانه يؤول بان كان له امرأة جميلة ماتت وتزوجت وان لم يكن له امرأة فانه يتهم في جاه ومنه وان كان ذا منصب فانه يعزل عنه ومن رأى انه اعطى سيوفا كثيرة فانه يحصل له فتى ومن رأى انه يضرب سيفه من فلانة وخرج كما ينبغي فانه يؤول بحصول

(عجل) هو في المنام للانسان دليل على العجل ومن رأى انه عجل انسانا بغير حق فانه يظهر اسرارا ومن رأى أن في سيفه عيبا أو ثلمة أو بعد فانه يدل على حصول النقص للناصبه وعدم نفاذ كلمته وربما يؤول بولادة فتاة ناقصة وامور معكرة وقال الكرماني من رأى أنه اراد ان يضرب سيفه فانكسر فلانه فانه يؤول بان كان له امرأة جميلة ماتت وتزوجت وان لم يكن له امرأة فانه يتهم في جاه ومنه وان كان ذا منصب فانه يعزل عنه ومن رأى انه اعطى سيوفا كثيرة فانه يحصل له فتى ومن رأى انه يضرب سيفه من فلانة وخرج كما ينبغي فانه يؤول بحصول

(عجل) هو في المنام للانسان دليل على العجل ومن رأى انه عجل انسانا بغير حق فانه يظهر اسرارا ومن رأى أن في سيفه عيبا أو ثلمة أو بعد فانه يدل على حصول النقص للناصبه وعدم نفاذ كلمته وربما يؤول بولادة فتاة ناقصة وامور معكرة وقال الكرماني من رأى أنه اراد ان يضرب سيفه فانكسر فلانه فانه يؤول بان كان له امرأة جميلة ماتت وتزوجت وان لم يكن له امرأة فانه يتهم في جاه ومنه وان كان ذا منصب فانه يعزل عنه ومن رأى انه اعطى سيوفا كثيرة فانه يحصل له فتى ومن رأى انه يضرب سيفه من فلانة وخرج كما ينبغي فانه يؤول بحصول

ولخبار ومن رأى ان سيفه انكسر فلانه وهو معافى فانه يؤول بموت ولد أو والدته ومن رأى أنه ضرب احدا بسيف فخرج منه دم فانه يؤول بحصول مال حرام وربما كان تهمة للمضروب بمال حرام وهو منهار ومن رأى ان احدا أخذ سيفه من يده فانه يؤول بأخذ ماله من المنصب ومن رأى انه شد سيفه في وسطه محكما فانه يؤول بطول العمر وقال جابر المغربي من رأى ان له سيفا من ذهب فانه يدل على حصول منفعة من الاكابر ومن رأى ان له سيفا من حديد فانه يدل على قوة امره ومن رأى ان له سيفا من حديد أو نحاس أو صفر فانه ليس بمحمود ومن رأى ان له سيفا من قلعي أو رصاص فانه يدل على حصول منفعة من امرأة جليلة القدر وان كان من اواني الجواهر مرصعا فانه يؤول بحصول خير وبركة من قبل العلماء وان كان ذا منصب فانه يزداد جهة وبركة العلم ومن رأى ان له سيفا من خشب فانه يدل على ضعف امره ومن رأى ان له سيفا من نحاس فانه يدل على حصول منفعة من قوة المملوك ومن رأى حد سيفه كليلا فانه يدل على موت ابيه او امه ومن رأى ان عقب سيفه كسر فانه يؤول بموت احد من اهل بيته ومن رأى ان سيفه مشدود في وسطه فانه يخدم لاحد وقال اسمعيل الاسفرائيني من رأى ان له سيفين وهو متقلدهما عينا ويسارا فانه يدل على حصول ولاية في هذين اوظيفتين ان

عزل المتولى والاطلاع على الدفاتر وان رأى رسول ومن رأى انه يحاسبه بالجمع فى قطاع
خان الزانى يدل على المرء فى أمر دينى فى نفسه وقيل من رأى ان النساء مشطن فان البصرة
تفسد عليه والقطاع كلام حق يفسد ومن رأى بيده مقلما من ضرس ما فاسد عزم على كلام
يتكلم به فى أمر حق وفيه فساد وقيل للقطاع اذا لزم به فانه يدل على توبة القطاع من المعاصى
(المخنق) هو فى المنام قذف كلام عظيم وجهتان والمخنق مكر وخديعة وسر الظالمين
ودمار الكافرين وان كان الرامى بالمخنق سلطانا فانه يمكنه كما يفعله كلام فان الى جوة كان
الرامى اليها بحر المخنق رسول فمن رأى ان سلطانا رمى انسانا بحر فانه يقلده عملا ورسولا فيه
فسوة وقرية الرامى بالمخنق غدر ومكيدة وربما دل على قذف العلماء والارغام لهم وعلى قذف
الخصم بالطعن فى الدين وربما دلت رؤياه على الفتنة فى المكان الذى يرمى فيه منصوبا للرمى
(مغول) تدل رؤياه فى المنام على السيد وقوة الجنان والاقدام على الامور الصالحة والمعول رسل
يجذب الاموال الى نفسه (مجرفة) هى فى المنام زوجة الاعزب لانجمع مرارا ولا يبالا وقد تدل
على زوال الهم والكمد وقضاء الدين والمجرفة رسل ثقة يستعين به كل أحد ومن رأى بيده
مجرفة صار اليه كل خير وفضل كثير لانها تجمع مع التراب وغيره من الارض والمجرفة تدل على
الراحة وبركة العمل (مر) هو فى المنام خير يصل الى صاحبه (مسحاة) هى فى المنام خادم
ومنفعة لانها تجرف التراب والزبل وكل ذلك أموال ولا يحتاج اليها الا من كان ذلك عنده وهى
للاعزب ولمن يؤمل شيأ اجارته بنكاح ويسر ولمن يقدر على مرزقه اقبال ولمن له علم بشارة بجمعه
ولمن له فى الارض طعام تدل على تحصيله فكيف ان جرف بها ترابا أو زبلا وقيل فذلك أعجب
فى الكثرة وقد يدل الجرف بها على الاقبال فى الطعام لانها لا تبالى ما جرفت وليست تبقى بالغيبة
وربما دلت على المعرفة وقيل هى ولد اذا لم يستعمل بها وان عمل بها فهى خادم والمسحاة بمثال
صاحبها دنيا حسنة ويكون رجلا ذا بأس ثقة مكدودا تعينا يستعين به كل امرئ فى بطاويحه ويبلغ
آخر الامر والمسحاة امرأة صبور على الكد والتعب وربما دلت على الرزق والفائدة والنشاط
من الامراض (مجل للحصادين) تدل رؤياه فى المنام على الرزق والخير الصادق وربما دل على

٣٣ سى فى وكان فى خصومة فهو صاحب الحق والظافر به وان كان السيف موضوعا فأخذه فانه يطلب سقافيجده
وقيل ان السيف يدل على غضب صاحب الرؤيا وشدة أمره وقيل من رأى سيفا أو سيوفا مسلولة والريح تهب فانه يؤول بحصول
الطاعون فى ذلك المكان ومن رأى انه يلعب بالسيف فانه يؤول بالفصاحة والسياسة ومن رأى انه يضرب بالسيف يمينا وشمالا
فيؤثر ضربه على شئ من المخلوقات سواء كان حيوانا أو جمادا او نباتا او سائلا فانه يبسط لسانه بالكلام الذى لا يجوز واولوا السيف
باللسان لقوله تعالى سلقوكم بألسنة حداد فاذا كان بهذا المقتضى يدل على انه اذا رأى احد اضرب بسيف فانه يؤول بأنه يؤذيه
بالكلام ويكون مبلغ ذلك بقطع ما قطع وقيل من رأى انه متقلد اربعة سيوف فانه يتزوج اربعة نسوة ومن رأى انه متقلد بسيوف
لا يعرف عددها فانه مكروه قتله وقال السالمى من رأى ان بيده سيفا مسلولا فانه مشهور ولا ينبغى ان يقاتل به فانه يقال سلطانا

فاشهر سيفه ومن رأى كأن
بيده سيفا مسلولا يستطيع
حملا او كلاما لا طاقة له
وان كان فيه نفاق فهو من
اجل ما يصدر من الكلام عما
يريد فحكى ان رجلا اتى
ابن سيرين فقال رأيت
رجلا قائما فى وسط منصة
مجردا بيده سيف
مسلول فضرب به صخرة
ففلقها فقال ابن سيرين
ينبغى ان يكون هذا الرجل
الذى رأيته الحسن البصرى
قال الرجل هو والله هو قال
ابن سيرين قد ظننت انه
الذى تجرد فى الدين فان
المنصة تدل على الدين وان
السيف يدل على اللسان
وان الصخرة تدل على قلب
المنافق وفلقه ذلك كلامه
المستقيم الذى يحصل له تأثير
فى قلوب المنافقين ومن
رأى ان بيده سيفا مسلولا

حصاد العمر (مخايل الدقة) تدل رؤياه في المنام على الهدى بعد الضلال والتوبة بعد المعصية ورعادل على الحاكم افارق بين الحق والباطل ورعادل على الرجل أو المرأة التي لا تحمل سرا والنخل يدل على مضرة ونشتيت لانه يقسم الاشياء ولا يجمعها وقيل هو رجل يفرق بين الاحبة والاهل وقيل هو ماشطة لانه ينقي القشور وقيل رجل تجري على يديه أموال شريعة ويدل على الخادمة (مراس) هو في المنام رجل يعمل ويتعب ويصلح أموالا لا يقدر على اصلاحها والمراس تدل رؤياه على الحصام والشدة والعسف في الطلب ورعادات رؤياه على قضاء الحوائج وتيسير الامور (محراك الفرن) هو في المنام فتنة (مقلاة) هي في المنام امرأة لا يعيش لها ولد فدمعها أبدا جار لحزنها ويقال ان دمعة الحزن حارة ودمعة الفرح باردة (مرجل) هو في المنام فم يبت من نسل النصارى واذا كان من نحاس فهو من نسل اليهود أقواهم وأغناهم ويكون غناه على قدر ذلك الطبخ الذي هو فيه ونوعه والمرجل متولي تتم على يديه الامور المستصعبة وكولاة طة بين الملك ورعيته أو صاحب الشرطة (منفاخ) هو في المنام وزير لان النار سلطان والمنفاخ تدل رؤياه على احياء الذكر ويشفاء المريض وادرار الرزق وحمل المرأة وولادها الذكر (مصفاة) هي في المنام خادم جليل (مكنة) هي في المنام تدل على كتم الاسرار (مائدة) هي في المنام نعمة واجابة دعوة ورغد عيش وتدل على النصرة على الاعداء ويعبر ما كولها والمائدة نفسه في خطر ورفعها انقضاء تلك النعمة والمائدة مأكلة ومعيشة لمن كانت له أو أكل منها والمائدة رجل كبير بار سخي ومن رأى انه قاعد عليها فانه يصير جلادا صفته وان رأى عليها رغفانا كثيرة صافية وطعاما طيبا فان ذلك كثير مودة الاخوان وقلة ذلك قلة مودتهم وكل رغيف مودة سنة وما كان على المائدة من لون أو لونين من طعام فهو رزقه ولاولاده فان أكل منها أكلا كثيرا فوق العادة دل ذلك على طول عمره بقدر أكله فان رأى ان تلك المائدة رفعت فقد نقد عمره وكثرة الرخام على المائدة تدل على كثرة العيال واذا اجتمع على المائدة خبز ان دل على الحرب خصوصا اذا كان ما كلهم رؤساء شوية أو هريسة وبقولا فالمائدة ميدان

ورعادل السيف على رجل ذي قوة فصيح القول واما القوس فانه يؤول على وجوه من رأى انه يجذب القواء قوسا بغير نشاب فانه يؤول على السفر ويحصل له فائدة بعوده بخير ومن رأى ان وتر قوسه انقطع فانه يدل على غير اتمام السفر وربما كان من ذلك السفر خسران ومن رأى ان رجلا اعطى له قوسا فانه يدل على حصول ولد اناث ومن رأى ان شخصا اعطى له قوسا بلا فعفانه يرزق ولدا ومن رأى ان قوسه كسر فانه يدل على زوال عزه وشرفه وربما كان خسارة ومن رأى ان وتر قوسه انقطع بغير سبب فانه يدل على حصول مصيبة من قبل اقربائه ومن رأى انه رمى النشاب بقوسه فانه يصل اليه مطالعة من الاكابر وقال ابن سيرين من رأى انه رمى به ورده نشابه مستقيمة الرمي فانه يتكلم بكلام حق وان رآها معوجة فانه يتكلم بكلام باطل ومن رأى انه يصنع له قوسا جديدا فانه يتزوج امرأة وحصول ولد منها وان كان ذا شرف فانه يؤول على زيادة منزلته ومن رأى ان له قوسا ولم يقدر ان يرمي به من شدته فانه لا يحصل له من ذلك او امرأة يطلبها فائدة ولا منعة ومن رأى انه يبيع قوسا فانه يدل على نقصان شرفه ومن رأى القوس يؤول بطول العمر وقال الكرماني القوس الجديد هو امرأته لبابها ومن رأى انه جر قوسا فانه يؤول

الفرب وان رأى انه لا يخرج منه دم فان كلامه في سوق وصلاح وامر يحصل له فيه نتيجة وان خرج منه دم ولم ينقطع من الضارب ولا المضروب فانه كلام لا يحصل به نتيجة غير الاذية وغرامة المال وربما نال الضارب من المضروب مالا حراما لا بقاء له ومن رأى انه ضرب انسانا فقطع عنقه فانه يوفى دين المضروب وربما جس اليه ومن رأى ان احدا ضربه بسيف فيقطع اعضاءه فانه على وجهين ان فرق الاعضاء سافر سفرا بعيدا وتفرقت اولاده وتسلى في البلدان وان لم يفرق شيأ منها فانه يسافر فقريبا ويرجع بخير ومن رأى ان رجلا طعنه بالسيف من غير منازعة فان الطعون والظاهر شر يكون في مصاهرة بين قوم او ما اشبه ذلك ومن رأى انه اعطى سيفا مهما فانه يأتيه ولد يسمى فيه ومن رأى انه يسحب سيفه من غلافه فيتعوق عليه فانه يقصد الكلام مع احد فلا يستطيع ومن رأى ان سيفه انكسر او سقط من يده او انتزع منه او قهر عليه او رمى به او رهنه او سرق منه او أعاره او باعه فانه يؤول على عشرة اوجه عزل وموت اقاربه وقلة وغرامة وحصول مصيبة ونقصان جاه وموت ولد وطلاق امرأة وموت خادم وضعف مقدرة ومن رأى ان نعل سيفه انكسر فانه يؤول بموت امه او من يقوم مقامها ومن رأى ان بوسطه سيفا منشورا او هو مقلده وهو معاص عنه فانه يؤول بأن المنصب الذي هو فيه دونه وانه يرتفع عنه ذلك المنصب لغيره وقال جعفر الصادق رؤيا السيف تؤول على ستة اوجه وقد وولاية وحظ ومنفعة ومال وظفر على الاعداء

على امرأة تدوم معه ومن رأى ان وتر قوسه انقطع فان المرأة لا تدوم معه وتفارقه سريعا ومن رأى ان يده قوس شديدا فاذا جره لان له فانه يدل على خطبة امرأة ويسهل أمرها وان سافر يكون سفره مباركا ويحصل له من سفره المراد ويعود سريعا بالخير والسلامة ومن رأى ان قوسه التين صار قويا فتأويله بخلاف ذلك ومن رأى انه باع قوسه وأخذ ثمنه اما دراهم واما دنانير فانه يختار دنياه على آخرته لاجل امرأته وان أخذ غير الدراهم والدنانير بثمن القوس فانه يدل على حصول أمره وقضاء حاجته ومن رأى انه أعطى له قوس بوتر فانه يتزوج سريعا ويظفر على عدو ومن رأى ان قوسه انكسر في غلافه فانه يرتحل من الدنيا سريعا ومن رأى ان له قوسا حسنا نظيفا فانه يتقرب الى الله تعالى بالاعمال الصالحة لقوله تعالى فكان قاب قوسين أو أدنى وقال أبو سعيد الواعظ القوس امرأة لسرعة الولادة والتزوج ولد ومن رأى كأنه

اعطى امرأته قوسا رزق بنتا وان رأى كان امرأته أعطته قوسا رزق ابنا والقوس في الغلاف سجن في بطن أمه ومد القوس من غيره دليل سفر ومن رأى كأنه مد قوسا عربيا فانه يسافر الى رجل شريف عربي وان كان القوس فارسيا فانه يسافر الى قوم عجم وانقطاع الوتر دليل على القعود عن السفر ويدل على طلاق المرأة أيضا وانكسار القوس دليل على موت المرأة والولد والشريك أو بعض الاقرباء وربما دلت القوس على الولاية وانكساره يدل على العزل وصغر القوس دليل على كثرة الدين للمسافر وللتاجر على الخسران وفي الولد على العقوق وفي المرأة على النشوز وهو عصيان الزوج منهما أصاب

ا للقاء والمؤاكلة معا لصنعة الايدي وكل منهم تحيل على بقاء صحبته والمائدة تدل على الدين ومن كان معه على المائدة رجال فانه يؤخر أقواما على مرور ويقع بينه وبينهم منازعة في أمر من بسبله (مغرفة) هي في المنام امرأة تقهر مالكة تجري على يديها لعقة الاموال (موسى الحديد) هو في المنام ولد ذكر لانه يختن الولد واذا قطع به فهو انصرام أمر هو بصدده واذا شرح به لحما أو جرح حيوانا فذلك لسانه الخبيث الذي يتسلط به على الناس بالاذى والموسى تدل رؤيته على الحقد والعداوة واللسان المؤلم (مس) هو في المنام تدل رؤياه على الهداية الى الرشد ومن يعادل على العالم الذي يهتدى به أو الكبير الذي يخرج خبث الحديد وكذلك المحك والمس رجل يحث على الامور ويدل المس امرأة وقيل رجل يفرق بين الزوجين او بين الاحبة وقيل المس يدل على المباضعة اذا سنوا عليه شيأ والمس يدل على حركة وطيب نفس وعلى أن مرآة تكثر حدقته بحركته (مروحة) هي في المنام تدل على الراحة والفرج من الشدائد والغنى بعد الفقر خصوصا ان كانت المروحة عاجية ومن يعادلت المروحة على الزوجة والولد وان كانت من خوص النخل دلت على المال من السفر والمروحة رجل يستريح الناس اليه (مندفة) هي في المنام امرأة مشغفة ومن رأى رجل طنان ومندفة الرجل شخص منافق مشغب (محلاج) تدل رؤياه في المنام على الامر والنهي وقضاء الحاجة والنسل الصالح والمال الرابح وتدل على الزواج للاعزب وظهور الحق من الباطل والمحلاج رجل له شريك ان أحدهما صاحب نفاق والآخر واعي القلب يفرقان بين الحق والباطل (مقرعة) هي في المنام تدل على الملامة والتقريع وان قيل عنها مختصرة كانت دالة على الارغام وعلى العلو والرفعة والمال والمعين على الخير والشر (مشط) هو في المنام دليل لنفاعه على الهموم وهو دليل خير لمن أراد المشاركة والعمل مع الديوان وذلك لاتفاق أسمائهما واذا كان المشط بكواكب من ذهب وكواكب من فضة فهم عمال لكن كواكب الذهب عمال صادق وكواكب الفضة عمال خونة والتسريح بالمشط زكاة المال وتفسير المشط برجل عدل والمشاهرة ورساعة ويدل على من ينفع بكلامه كالحكماء والاطباء ولو عظ بالمشط ما ذكرناه لانسان وتسريح المرأة المجهولة رياح تسرح الزرع وقيل التسريح يدل على اعمال الناس في الشعر كما يفتي المشط

العرض نال مراده ورؤيا القوس على القرب من بعض الاقرباء كما ذكر في قوله تعالى فكان قاب قوسين أو أدنى وقيل من رأى انه أعطى قوسا ليس معه سلاح ولا هو موتر فانه يصيب ولدا او خادما وكل القوس مورد الى عدو يعيد ويرهبه ومن رأى انه أصاب قوسا في منامه وان امرأته حملت منه ومن رأى انه نزع وتره ومسحه على بطنه يقيم على سفره وذلك اذا رأى ان قوسه كان موترا وانه نزع ولكن في هذا زيادة تأمل لا يصل الى ما مل ومن رأى ان وتر قوسه [illegible] فانه حصول مصيبة فيه ومن رأى انه [illegible] فانه يزداد في امره وان كان القوس [illegible] ما يطلب من ملك او امرأة او ولد او بضاعة وليه امره ويلتوي ومن رأى [illegible] المحق من غير تزوج ولا محاذقة يطول عمره الى ان يشتهي طول عمره من غير [illegible] انه باع قوسه فانه موتر ما هو فيه من دين او نيابة على شيء ومن رأى ان قوسه انكسر [illegible]

كسر ربما دافى ما كان عليه فانه يزول بذهاب شيء ثم عوده وان حصل فيه بعض خلل فالبعض يذهب والبعض يبعده ومن رأى أنه يرمي بقوس سهما فانه ان كان صاحب منصب ينفذ كتبه وكلامه بقدر ما بلغ منه ومن رأى انه مد قوسه الى أن يعاون الحد فانه يزول على وجهين ان تكلف أمرا الى أن يخاور الحد وقوته وظفر (وقال جعفر الصادق) رؤيا القوس تؤول على سبعة أوجه سفر وولد وأخ وامرأة وسافر حسنة وقوة ورجال صعاب بقدر شدة القوس (وأما قوس البندق) فانه يزول بكلام قبيح وهم وحزن وايذاء الناس لان ومن البندق في طريق الدين غير محمود ومن رأى أن بيده قوس البندق ولكن ما يرمي به البندق فان حزنه يكون أقل وقال الكرماني من رأى أن بيده قوس بندق وهو يرمي به فانه يقذف من يرميه لان أصل ذلك مكروه في الدين وأما السهم والرمح به فانه يزول على أوجه قال داتيال السهم يؤول بكلام مستقيم يصل الى أحد وربما كان شيبة وقيل من رأى ان احدا يرميه بسهم فان الزاجر يرسل اليه رسولا بكلام خصوصا اذا رماه بالعرض وان رماه بغير العرض فانه يرسل اليه كتابا بقدر مسير السهم ومن رأى أنه يرمي سهما بلا نصل فانه يرسل رسولا بغير عدد ومن رأى انه يرمي بسهم فسار معه فانه يدل على رسول خائف ومن رأى انه يرمي الصيد بالسهم فانه يجيب رسلا أو جارية وقال ابن سيرين الرمي يؤول بارسول فان رماه مصيبا فان رسوله يذهب الى ما أرسل وينفذ في المواضع وان رماه مخطأ اي بخير مصيب فتعبيره صده ومن رأى انه رمى سهما ورأى سهمه الى غير الغاية فانه يدل على انتشار اسمه وصيته الى ما لا نهاية له ويكون مشهورا في كل الامور ومن رأى ان سهمه وقع في وسط مدينة او قرية أو جماعة فانه يدل على بعاد أمره في ذلك المكان الذي وقع فيه وان وقع في وسط حيوان شيء من البهائم فانه يدل على بعاد أمره في ذلك المكان الذي وقع فيه في اقوام او حيوان قال الكرماني من رأى انه يرمي سهما واصاب علامة فانه يدل على حصول مراده وقيل من رأى انه يرمي سهما فسار معه فان يزول بارسال قاصد الى مكان فيحصل منه مخيبا وقيل الاسهم الكثيرة تؤول بالمال الكثير ومن رأى انه وضع اسهما في تركاشه أو آلة لها يزول حصول المال يذخره في مكنه وربما كان حصوله بغير منه احياله وعمله جميل وقال ابو سعيد الواعظ السهم يزول بالعارض واصابة العرض في رميه دليل ضياء الحاجة وان لم يصب فضد ذلك واذا كان السهم بغير قوس فانه يؤول برسول غير ذي جرم واذا كان بلا نصل طلب رسول الى امرأة واذا كان له نصل من ذهب فهي رسالة في مكروه وقال بعض المعبرين من رأى ان نصال اسهمه من ذهب فانه يزول بالكرم وقد قال بعض الشعراء

صيغت نصال سهامه من عسجد ... كيلا يروقه القتال من الندى

الشعر من الوسخ وقد تكون اسنان المشط من صاحبه وقيل التسريح نسخ الحمر أو الشقة من الثياب وقيل اسنان المشط منشار النجار فما حدث فيه فهو نفسه الى ما ذكرناه والمشط فرح وسرور يجتمع فمن رأى انه يسرح به رأسه أو لحيته زال عنه الهم والغم سريعا وقيل انه يدل على العلم والمشط انسان دو نصاب متساويين غير متفاضلين وبينهم نفاق ولا حسب لهم فان كان من حديد فهو رجل ذو منعة صاحب اخوان مستورين مسلمين صالحين والمشط دال على العمر الطويل والمال الجزيل والنصر على الاعداء وكذلك مشط العاج والمشط دال على صاحب الامر والنهي ذي البأس والفاصل بين الحق والباطل ويدل اصحابه على الرزق ودر المعيشة (مقص) تدل رؤياه في المنام على تفريق الاعراض لان من أعماله المقراض وربما دل على أمر الولي الفاصل بين الحق والباطل والمقص يدل على زيادة العبيد والاولاد ومن رأى بيده مقراضا وله عيال زاد آخر أو ولدا له آخر وحسن ذلك لانه اخت والدابة فاذا كان له واحد استفاد آخر الا ان يكون ضرب فلا يتزوج ومن رأى ان مقراضا نزل عليه من السماء فقد نقد عمره والمقراض ينص بالقراض لحي الناس او شياهم على بعتاهم وضنونهم وقيل المقص يدل على شريكين متفقين ويقال من رآه بيده ولده اخ له ومن رآه بيده وهو يجز به شعرا او صوفا فانه يجمع مالا كثيرا والمقراض رجل قسام فمن اتبع ذلك فانه يأخذ بالعدل ومن رأى ان بيده مقراضا اصطر في خصومة الى القاضي وقيل المقراض رجل مصلح بين الناس (مرآة) هي في المنام شيطان وغرور وقيل امرأة ومن رأى انه نظر في مرآة فرأى وجهه اسود للميت فهو على شر ذلك فهو كرم عند الناس ويحسن جاهه عندهم ان رد ساه دون دينه وان نظر فيها او في ماء أو في شيء مضيئات له صورته فيه وولده ان يشبهوه اللون والصفة ومن نظر في مرآة فدل على تزوج امرأة وان كانت له امرأة غائبة قدمت عليه وان كان سلطانا عزل وان نظر فيها من دراهما فانه يأتي امرأته ويراها وان كان له زرع ذهب زرعه وقيل ان المرآة امرأة الرجل وما يراه فيها من خير او شر فانه يراه في امرأته وقيل المرآة ولد الرجل ومن نظر في مرآة فضة فانه يذهب جاهه وان انكسرت المرآة وان امرأته تموت وان نظر فيها فرأى شابا فانه يرى مكانه عدوا له في سلطانه

وقيل من رأى ان نصل سهمه من رصاص فانه يرسل رسولا فى امر ويضعف حاله فيه وان كان من سفر كانت الرسالة لاجل المال ٣
واذا كان من فزاز كانت الرسالة لاجل مال واذا كان من فضة فهو رسالة فى حصول مال واذا كان من حديد فهو رسالة فى قوة
جمر قرا ما السهم القوى السريع فمكاتب ناطق فيه كلام بالغ وانكساره تحز وقيل من رأى ان يبدد سهما اصاب عزا وزفعة وقيل
ان السهم رجل رباه رجل آخر احتى والسهم للمرأة تزوجها فهو مارات فيه من زين اوشر بدئ قول فيه ومن رأى انه يرمى سهما عرضا
فانه يرسل قاصدا فى خفية بمكر ورميه مقلوبا قوة وربما كان ارسال قاصد جاسوس ومن رأى ان سهمه بغير ريش
فهو رسول مختبر وربما كان كلاما قصارا ما الرمى فى سبيل الله فاصابة ذكر جميل وشرف وعز ومن رأى انه يرمى على احد
وهو يرمى عليه فالغالب مغلوب واما التركش والجعبة فهما اللذان يوضع فيهما النشاب وبينهما فرق فى الحيثة ولم يتكلم فى علم
التعبير حكمهما واحد وقال ابن سيرين الجعبة تؤول بالعز والجاه وقال ابو سعيد الواعظ الجعبة تدل على ولاية بلدة لاهلها
دون من لم يكن اهلا لذلك (واما الرمح) فانه يؤول على اوجه من ٢٦١ رأى ان يبدر حمامه سلاح

ادنى تجارته او غيرهما وان كان شيخا رأى صديقا له مكانه ورأى فيها مرج امرأة دانية منه ان كان مهموما وان نظر فى مرآة مجلوة فانه تنجلى عنه الهموم والمرآة الصدئة سوء حال الرجل
وان كان فى المرآة خدش فانه فى هم عظيم ومن رأى انه ينظر فى المرآة وان انه عنه فقير او مريض او عاصى الله تعالى فى سره وعلانيته وينال نقصانا فى ماله وفى نفسه ومن نظر فى مرآة من فضة فانه
ينال شدة وهما وخوفا ومرآة الذهب قوة فى الدين واستغناء بعد الفقر وتولية بعد العزل والمريض
اذا نظر فى مرآة دل على موته والمرآة الحلى السفر والحمل من نسبة المنظور فى المرآة فان كان
المنظور فى المرآة امرأة ربما اتت بانثى وان كان المنظور رسالا رزق ولدا ذكرا وان نظر
الرجل نفسه فى المرآة شكلا غير شكله اصيب فى ماله او عقله وان وجد بعض امرأة رزق بنتا او
تزوج او اشترى جارية ومن رأى صورة المرأة زار صديقه فان رأت المرأة نفسها فى المرآة ان كانت
حاملا فان حملها جارية تشبهها وان كانت بر حامل تزوج عليه او زوجها وكانت ضرتها وان رأى
مجنون وجهه فى المرآة خلص من محنته ومن رأى انه صار مرآة ولم ينظر فيها نال ما يكره
فى جاهه فى الناس (مرآة) هى فى المنام ان كانت جميلة دالة على السنة المقبلة بالخير والراحة
وربما دلت المرأة على المطمر والمخزن والصندوق وكل ما يودع الانسان فيه متاعه وربما دلت على
الارض المعبرة لان الانسان يعود اليها كما خرج منها وربما دلت على السجن والشريك لانهما
تشارك الرجل فى اللذة والمال وربما دلت المرأة على المطلع على الاسرار كالعراش واللباس وعلى
الشجرة التى تحمل الثمر والبئر الذى يدلى فيها حبله ورداسه الذى يدوسه ودرنه التى يصنع فيها قدره
ومركبه ومقعده وداره ومن رأى امرأته حسنة دخلت داره نال سرورا وربما المرأة الجميلة مال
لا بقاء له لان الجمال يتغير وان رأت امرأة شابة اقبلت عليه بوجهها اقبلت عليه امور بعد
الادبار والمرأة العربية الادماء المجدولة الشابة المتزينة يطول وصف خيرها فى التأويل والمرأة
السمينة خصب السنة والمهزولة جدبها وافضل النساء فى التأويل العربيات الادم والجعدات
منهن خير من المعروفات واذا رأت المرأة فى منامها امرأة شابة فهى عدتها على أية حالة رأتها
واذا رأت عجوزا ذهب جدها وسعيها والمرأة العجوز هى الدنيا ومن رأى امرأة حسنة وهو يكلمها

شيره فانه يدل على علو المرتبة وحصول المرادات وان لم يكن مع الرمح سلاح فانه يدل على حصول ولد مقبل او اخ ومن رأى ان رمحه قد انكسر فانه يؤول بقرب اجل ولده او اخيه ومن رأى نصف رمح فانه يؤول برجل غريب يتصل منه شغل فيه فائدة وقال ابو سعيد الواعظ الرمح بيد الراكب عز وسلطان (وحكى) ان رجلا اتى ابن سيرين فقال رأيت فى المنام كان بيدى رمحا وانا ماش بين يدى الامير فقال ان صدقت رؤياك اتشهدون بين يدى الامير شهادة حق ومن رأى ان بيده رمحا فانكسر فانه وهن فى سلطانه وقيل رؤيا الرمح تؤول على اربعة اوجه شهادة حق

وموت اب وحصول ولد وسفر وقيل من رأى ان رمحه انكسر ثم اصلحه فان ولده يشرف على الموت ثم يعافى وربما تضعضعت امور
الراعى ثم تعود الى ما كانت عليه ومن رأى ان له رمحا بستة اذرع فانه يرزق ولدا يكون عمله عمل قوم وانكسار الرمح موت الولد اذا لم
يمكن اصلاحه بلحاق او تشعيب واعوجاج الرمح يؤول بمشى الولد على الطريق الغير المستقيم وكسر الرمح لصاحب المعبر عزل
وضياع السن تمكين فى الامور (وقال) الكرمانى من رأى ان طعن برمح فان اطلع بقدر المطعون ويبلغ بالسكاكين قدر
الطعنة ومن رأى انه سال مدم من طعنه رمح فانه يسل اليه كلام من اعلى بضرب ولكن يرجع بما يرى ما ناله او
يسكام احدى جانبيه بما لا يليق بخاطره وقيل من رأى انه طعن برمح وسال منه دم او شيء يؤول بحصول اسم وكثرة
المال وان كان غائبا رجع الى اهله مسرورا هذا اذا لم يره للطعنة الم ولا سال الدم على الارض ومن رأى انه امر وفا

يشغل خيرا ومن رأى انه طعن انسانا برمح ولم يكن له ارش فانه يغرم قصاصه ومن رأى انه يقاتل العدو برمحه فانه ينال حالا سراما ومن رأى انه يطعن امرأة برمحه فانه يضاجعها في الفساد وقال جعفر الصادق رؤيا الرمح تدل على تسعة أوجه قوة وظفر وسفر وولاية وامرأة وولد وامر وعدم المقدرة ورياسة على قدر انتفاعه وأما الحربة فنهي دون الرمح فمن رأى ان بيده حربة لا غير هامن السلاح فانه يرزق ولدا وان لم يكن له امرأة فيرزق خيرا كثيرا وان رأى مع الحربة سلاحا غيرها فانه يدل على الرفعة وعلو القدر ومن رأى أن ملكا ناوله حربة فانه يرى منه خيرا ومنفعة ومن رأى أن حربته قد انكسرت فانه يدل على حصول الضرر له من الاعادي وقال أبو سعيد الواعظ تأويل الحربة والمزراق شئ واحد وقال جعفر الصادق رؤيا الحربة على ستة أوجه قوة وولاية وطول عمر وظفر ورياسة ومنفعة وأما الترس

فانه يؤول على وجوه من رأى أن بيده ترسا مع سلاح دونه فانه يدل على من يحرسه ويكون مجاله من الآفات ومن رأى ان معه ترسا لا غير من السلاح فانه يدل على رجل أديب معتبر يحرس أصدقاءه واخوانه من أمور مكروهة وقال الكرماني من رأى انه بقي بترس فانه جنة مما يخاف ويحذر ومن رأى ان عنده ترسا ليس معه غيره وهو يستند عليه فانه يستند الى صديق وفاق وقال الكرماني الدرقة تؤول بامرأة وربما كانت وقاية والدرقة هي أصغر من الترس وقال أبو سعيد الواعظ الترس يؤول بالرجل اذا كان ابيض فيكون وجها واذا كان أخضر يكون ذا لهو وان كان أحمر فذو سوداء وان كان أسود فذو تخاليط وان كان أبلق فمكار حيال ذو خدعة وبدعة وان كان من حديد فذو بأس شديد وقيل ان الترس يدل على الرجل الذاب عن أبيه ويعادل على كثرة الحلف وقال بعض المعبرين من رأى انه ترس بترس وكان من اهل الفساد فانه يحلف باطلا ويتخذ ذلك اليمين جنة له اى ترسا لقوله تعالى اتخذوا ايمانهم جنة الآية وقال جعفر الصادق رؤية الترس تؤول على ستة اوجه اخ وصاحب وقوة وولد وامن وملبسا (واما الدبوس) فيؤول على اوجه من رأى ان بيده دبوسا فانه يدل على حصول ولد وان رأى معه سلاحا آخر فانه يرزق من ملك منفعة وخيرا كثيرا ورتبة وينظفر على الاعادي وقال جابر المغربي من رأى انه رمى احدا بدبوس فانه يصدر منه كلام ردي في حق ذلك الشخص ومن رأى انه جرح احدا بدبوس فانه يابس عليه كلاما يكون بريا منه وقال ابو سعيد الواعظ الدبوس اخ موافق او خادم شفوق واما الطبر فانه عز وامير وظفر وولاية لمن كان اهلا لها وحصول مرتبة لانه من سلاح الملوك وقال ابو سعيد الواعظ اذا رأى الملك ان بيده طيرا

او بضاحكها أو دخلت عليه في بيته فانها سنة مخصبة وان كان فقيرا استفاد مالا وان كان محبوسا فرج عنه وان كانت المرأة مستورة أو متقنعة فانه خير مستور وان كان معها دف فهو خير مشهور ظاهر والمرأة المجهولة خير من المعروفة ومن رأى امرأة أمر الناس ونهاهم في الله تعالى فهو امر صالح في الدين ومن رأى امرأة سوداء حرقلا خير فيها الا اذا كانت عالمة ومن رأى ذوة ذوات عدد وأسطحة أفضل على الدوام فانها اصال يقدمون تلك البلدة ومن رأى امرأته تباع فانه زوال سلطانه عنه وتفرق أمره ثم يؤول حاله الى ظهور وصلاح ومن رأى مع امرأته رجلا فهو جد تلك المرأة وفي لاهل بيتها ودنياواسعة ومن رأى امرأته اهدت اليه مرآة اخرى فارقها او كانت بينهما خصومة ومن رأى أن امرأته تحمل اسابه عيب وقيل اصابه غنى ومن رأى امرأته ليس من يراها في اليقظة ذهبت من ماله شئ ثم يجده وان رأى انه قتلها ذهب طائفة من ماله وان رأى انه وطئها ذهب ماله كله ومن رأى ان امرأته تهدى الى غيره او رآها متزوجة من زوج سواه ذهب دينه وكان ماله حسنا والمرأة دنيا ولذة ومنفعة وربما دلت على السلطان لانها طاعة على الرجل وربما دلت على الارض والغدران والبستان وسائر المركوبات (مهد) من رأى في المنام انه اشترى مهدا او هو في مهد نال خيرا وبر كثيرا وجرت على يده خيرات لقوله تعالى ومن عمل صالحا فلانفسهم يمهدون وقيل انه راحة وابن وامرأة مشفقة وصبية صغيرة والمهد للرجال حزن او حبس او ارض ضيقة لمن نام فيها والمهد للاعزب زوجة وللمرأة ولد وربما دلت رؤياه على الهم والنكد وضيق الصدور والبكاء ويعادل على موضع العناء والرقص واللهو ويعادل على الخصام والجدال ويعادل المهد على النعش (مخدة) هي في المنام زوج ومال محفوظ وصاحبة وراحة من التعب (مقط) هو في المنام تدل رؤياه على الغلام الصبور على الكد والكلام وهو للبطال خدمة (مداد) هو في المنام كراهة في مدد ورفعة فان تلطخ به ثوبه فان صاحب الثوب يقع فيه الاطخ ثم يذهب الواقع وينصر صاحب الثوب عليه وربما يصير المتلطخ به ثوبه ابرص وربما يتلطخ ثوبه كما رأى والمداد مسود والكتابة قوة (معزل) اذا رأت المرأة في المنام انها اصابت معزلا ولدت جارية أو أصابت اختانا ورأت انه انقطع سلك معزلها وكان لها مسافر أقام

فانه يأمن العزل والغير ويرجع وقيل الطير يؤول بالمرأة وتعاشرة خصيبة واما الخنجر فانه خصومة وعداوة وقال جابر المغربي من رأى خنجرا بلا سلاح فانه حصول قوة من أحد الاعيان وان كان معه الخنجر سلاح آخر فانه يظفر على العدو واما السكين فانها تؤول بالولد وغلافها يؤول بالمرأة ومن رأى ان بيده سكينا وهي ملكه ولم يكن معه سلاح غيرها فانه يؤول بالولد وان كان معه سلاح آخر فانه يدل على الشرف والقوة والمنزلة وقال أبو سعيد الواعظ السكين حجة لقوله تعالى في قصة يوسف عليه السلام وآتت كل واحدة منهن سكينا ومن رأى ان بيده سكينا وهو يستعملها فانه فراغ أمر هو فيه وقيل يدل على رائد ذكي يتعلم الصنائع ويعلو بعمله معه ومن رأى انه يجذب السكين من غلافها فتلد امرأته غلاما وقال الكرماني من رأى انه اعطى سكينا فانه يهب أخا في الله او يرزق مالا ومن رأى انه ذبح بسكين فانه يوجد له نظير ما ذبح من طير او حيوان ومن رأى انه يشرح يده بسكين فانه يرى شبابه تعجب منه ومن رأى انه يدخل سكينا في فراجها فانه ينكح امرأة وقال جعفر الصادق رؤية السكين تؤول على ثمانية اوجه حجة وولد وظفر وانتباه واخ وقوة وغنى وبعد ان ولاية والموسى كالسكين واما العصا قال ابن سيرين رجل شريف جليل القدر يقدر العصا وجوهرها وقوتها ومن رأى انه اتكأ على العصا فانه يجد ما يطلبه بمعاونة رجل شريف وقال الكرماني من رأى ان العصا بيده فانه يصل الى مراده وان قصرت فيضده ومن رأى ان العصا بيده صارت حية فان الرجل الشريف الذي كان صديقه يصير عدوا له ومن رأى انه أبدل عصاه بغيرها فانه يدل على موته ومن رأى ان عصاه تكلمت معه فانه يرزق نعمة ويصل له خير ومنفعة وقال السالمي من رأى انه ضرب احدا بعصاه فانه يبسط عليه لسانه لقوله عليه السلام للعباس بن عباس لا ترفع عصاك على احد فعنى لسانك ومن رأى انه ضرب حجرا بعصاه فانفجر منه الماء فان كان فقيرا استغنى وان كان غنيا ازداد غنى وربما كان رزقا هنيا لقوله تعالى اضرب بعصاك الحجر الآية ومن رأى انه اعتمد على عصاه فانه يعتمد على رجل جليل القدر وربما كانت ولاية لقوله تعالى في قصة موسى عليه السلام قال هي عصاي أتوكأ عليها الآية واما العصا المائلة فتؤول برجل خبيث ذي سوق لان اسلوبها الخبث وقال أبو سعيد الواعظ العصا رجل منيع حسيب فمن رأى ان بيده عصا فانه يستعين برجل تكون هذه صفته ويظفر بعدوه ومن رأى العصا تحرق ومن رأى العصا تحرق وهو متكئ عليها فانه يذهب ماله وعمى في ذلك عن الناس ومن رأى كأنها انكسرت له فان كان تاجرا خسر وان كان عاملا عزل ومن رأى كأنه تحول عصاه سريعا وقال جعفر الصادق رؤية العصا تؤول على ثلاثة اوجه رجل جليل القدر وملك وقوة واما السيف ان فانه يؤول على اوجه من رأى بيده

ذلك المسافر عنها ومن رأى انه يغتسل بالمغزل الذي فانه يستعين برجل غريب والمغزل تدل رؤياه على الرسول والجابي للمال او الدابة السامية في قضاء الحوائج وكذلك المردن (مقود) هو في المنام دليل على الانقياد الى الخير او الشر فمن رأى ان معه مقودا انقاد الى الامور الصعاب (مثقلة) هي في المنام رجل ينال الاموال بكد وتعب والمثقلة لا خير فيها ولا فيما تدل عليه خصوصا ان دخلت على المريض فانها دالة على موته وانتقاله ورجاداته على الدار الجامعة التي يجتمع فيها قوم ويرحل عنها آخرون (مركب البحر) سبق في حرف السين في السفينة ومراكب الصيد في المنام دالة على الرزق والفائدة فمن ركب في المنام مركبا غريبا او ملكه او تملكه عليه تزوج امرأة من تلك الارض التي نسب المركب اليها او يشتري جارية او يتسخر على عبد او يسافر الى جهته او يعلو بضاعة منها ومركب العدية في المنام ربما كان حكم الله تعالى ولطفه ورحمته لمن ركب فيها والغارب اقارب الرائي ومارؤي في فلك السماء من اضطراب او تغير أحوال كان ذلك عائدا على مركب الرائي خصوصا ان كان الرائي في البحر لان من أسماء المركب الفلك بالضم ومركب الخراقة يدل في المنام على تفريج الهموم والانكاد (مدراة المركب) هي في المنام تدل رؤيتها على العلم والمستند الصحيح (مغدف) هو في المنام تدل رؤياه على السلامة من الاخطار والرفيق المساعد على الامور الصعاب (مثقال) هو في المنام يدل على الامر بالمعروف والنهي عن المنكر والموعظة والزجر ويدل على الهداية والصدق وتحري القول ويعادل على الذنب (مكيال) هو في المنام سلطان ارحم كم فمن رأى انه أعطي مكيالا نال حكما وكذلك اذا رأى نفسه مكيالا أو ميزانا ومن رأى الناس ينقصون المكيال فان القاضي يميل عن الحق (مد) هو في المنام طهارة وكذلك الصاع لان النبي صلى الله عليه وسلم كان يتوضأ بالمد ويغتسل بالصاع (ميزان) هو في المنام دال على المكيال وكلاهما يدلان على الايمان والعدل في القول والعمل والكيل يعادل على الزوجة لما يوجى فيه ويدل على قضاء الدين ووفاء النذر وميزان العمل دال على المهندس والبناء وميزان الطاحون تدل رؤياه على الرجل الجليل في نفسه الحقير في هيئته وكسبه وعبارته وحركته وميزان العظم والدرهم او أيكم يميزان المسك تدارس

الغفلة وحرص على محاسبة النفس على النذر والميزان يعبر بالقاضي فان كان قاضيا جديدا كان القاضي في ذلك البلد فقيها قوما وكفة الميزان هم القاضي والدراهم بمنزلة الخصومات التي تجتمع في كفة الميزان كما يجتمع الكلام في سمع القاضي والصنج بمنزلة العدول الذين بهم يحصل فصل القضاء ومن رأى ميزانا نزل عليه من السماء فانه طالب حق وقيل الصنجات فقه القاضي فان كانت وافرة مستوية فالقاضي كامل في الفقه وان كانت قليلة ناقصة فان القاضي عاجز في الحكم وعمود الميزان نفس الناضي والمسمار ولايته والخيط والسلسلة أعوانه ووكلاؤه والحلقة خليفته ومن يثق به والسان لسانه وكفتاه سمعه فان كانت الكفتان متقوستين فالقاضي يرتشي وان كانتا محدبتين فانه لا يرتشي فان مال اللسان الى اليمين فان القاضي يميل الى المدعي وان مال الى اليسار فانه يميل الى المدعى عليه ومن رأى انه يزن مسلوسا فانه يسمع شهادة الزور ويقضي بها ومن رأى ان بيده ميزانا فانه على السنة ومن رأى ان الله تعالى يحاسبه وقد وضعت أعماله في الميزان فرجحت حسناته على سيآته فانه يحاسب نفسه في امر الدنيا وله عند الله أجر وثواب عظيم وميزان القيامة يدل على ظهور الاسرار وقيام الحجة والفرح والسرور والتعديل الاعداء والعدل والانصاف وان كان الرائي محاكما رجحت موازينه الخ وان خفت موازينه فخسر الميزان مطلقا دال على كل من أمر بقتدى به ويهتدى من أهله كالعالم والسلطان والقرآن ورجل عادل على لسان صاحبه فمن رأى فيه من الاعتدال أو غير ذلك عاد عليه في صدقه وكذبه وخيانته وأمانته وميزان العلافين خازن بيت المال والميزان الذي تقناه من جاء الحمار يدل على التجار والسوقة الذين يؤدون الامانة في التجارات (نحل) هو في المنام تدل رؤياه على امرأة من البادية وتحمل الحاج هو في المنام تدل رؤياه على الافراح والخير والبشائر البلد الذي يط ف به فيه (نحاس) تدل رؤياها على السفر والانتقال من مكان الى مكان وعبادات الحج على المرأة الجليلة القدر (مزمار) تدل رؤياه في المنام على اللهو واللعب وتحريك الشركات ونارة الدين ويدل على الافراح والمسرات ومن رأى أن معه مزمارا فان كان من أهل القرآن تدل على انها تلهو عليه السلام في حق أبي موسى

بنيان مكان حصين (وأما لبس الدرع) فيؤول بالخ ظهرا وابن شفيق وقال السكرماني من رأى أنه لبس درعا فانه يأمن من جميع المكاره (وأما الخوذة) فانها تؤول على أوجه قال ابن سيرين الخوذة تدل على شيء يحفظ به الانسان نفسه بالمكر واذا كانت من فولاذ على رأسه فانها تدل على القوة والعز والجاه وقال السكرماني تؤول بالولد لانها كالتاج وقال ابو سعيد الواعظ الخوذة اذا كانت مرتفعة القيمة دلت على امرأة غنية أو جميلة واذا لم تكن ذات قيمة غالية دلت على امرأة قبيحة وقال جعفر الصادق الخوذة تؤول على سبعة أوجه قوة ومال وشرف وولد وبقاء ويسر حال وشيء يحفظ به نفسه بالمكر (وأما الزرد) فعدا تتلبس فيها هم من قال هي قوة صاحب الرؤيا بعبارته لقد بعض اقربائه اياه ومنهم من قال يصير رجلين قويين هذا يعين من اقربائه او غيرهم ويعادات الزرد على الاخوة والاصحاب المساعدين (وأما الساقان) فانهما يؤولان على وجهين على رأى انه لبسهما ملفوفة على بدنه فانه يدل على وصول سفر وربما كانتا قوة في معيشته (وأما الجوشن) فانه يؤول على أوجه لانه من ملابس الحرب فمن رأى انه يلبس جوشنا فانه يدل على الشرف والامن والانتباه بعد رقدة ومال وعيش رغد وقال ابو سعيد الواعظ الجوشن الاحمر من الدرع ومن رأى انه يلبس جوشنا فانه يدل على التزوج بامرأة وهو عزيز قال الجوشن البكر فالفظ العجمي (وأما المغفر) فانه يؤول على أربعة أوجه على الدلالة على الزوجة على الدابة (وأما لبس الترس) فانها تؤول بالقوة

في العز خصوصا ان البسه لفرسه (واما السلاح جملة) فقد أجمع المعبرون انه قوة وشرف ودولة وولاية وحسن رياسة بقدر قيمة ذلك السلاح وقال الكرماني من رأى انه تسلح بجميع السلاح وكان مريضا شفي وان كان خائفا أمن وان كان مسافرا رجع الى أهله سالما ومن رأى انه في وسط قوم عليهم سلاح وليس عليه شيء ولا يرى فيهم فلا يصلون اليه بمكروه وان آذوه فتعبيره ضده (واما العلم) فهو على نوعين نوع للملوك ويسمى سكيفا وشطفة ونوع للفقراء وهو نوع رقي الجلة يؤول برجل عالم أو زاهد او امام او شجاع او فتى أو مبشر او رسول او يقتدى الناس به ومن رأى أن بيده علما فانه يحب أحدا بهذه الصفة ويحصل له منه خير ومن رأى ان العلم سقط من يده فانه يزل بخلافه وقال الكرماني العلم يدل على السفر والعز والجاه ومن رأى ان ملكا اعطاه علما يجتمع عليه العسكر فانه يحصل له الجاه والشرف خصوصا اذا كان العلم ابيض أو اخضر وان سقط من يده فانه يزول عن جاهه وشرفه والعلم الاسفر يدل على السقم والعلم الاسود يحمود للقضاة والخطباء ولاحد من أقارب الخليفة ولغيرهم مكروه

لقد أوتي مزمارا من مزامير داود والمزمار نافخة ومن رأى ان ملكا أعطاه مزمارا نال ولاية ان كان من أهلها وفرحان لم يكن من أهلها ومن رأى انه يزمر ويضع أنامله على ثقب المزمار فانه يتعلم القرآن ومعانيه ويحسن قراءته ومن رأى ان بيده مزمارا من ذهب يزمر به فهو وانتشار حكمته ان كان حكيما وهو للمريض موته وللغمار غمة ولطالب الولد ولد (مزراق) هو في المنام سلطان وقوة اذا كان معه أسلحة أو فيه حديد والا فانه واقوى ذو بأس أو تجار تراجمة أو كتب نافع واذا رآه فقير استغنى أو غني ازداد غنى أو سلطانا قوي سلطانه ونظر بأعدائه وكل أمره على قدر كمال سلاحه وهكذا الحراب والخناجر اذا كانت مع المزراق وتقدم الكلام في رمح (معفر) من رأى في المنام ان على رأسه معفرا أو بيضة من حديد فانه يأمن من نقصان ماله وينال عزا وشرفا (منديل) هو في المنام دال على الرفيق أو الزوجة أو الولد خصوصا ان كان مطرزا فانه يدل على ذي المعالي اللطيفة والفضل الكثير لانه يتوقى به من الحر والبرد ويتعمم به ويشد به الوسط أو يحمل فيه ويربط عليه ثم يصلى عليه وهو امان وامارة للخدم والعطاء ويحمل على الكتف وينفض به العار عن الوجه والثياب والمنديل خادم وما يرى في من حدث أو بدعة او جمال أو صفاقة فتأويل ذلك في الخادم وقيل من رأى أنه يعقد منديلا من مناديل الصباغين فانه يتزوج امرأة زانية أو يصلح (ملحفة) هي في المنام امرأة صاحب الرؤيا أو قيمة بيته فمن رأى انه نام في ملحفة فانه ينال امرأة حسنة الدين ومن لبس ملحفة حمراء فانه يقتل او يصيب امرأة وكذلك السراويل والعمائم والنعل ومن رأى شيأ منها قد تخرق أو احترق او أخذ منه فان فراق زيجته بطلاق او موت (ملحم) هو في المنام اسم صالح لانه من اوسع الثياب رفوقها كانت الاسم الصالح يعم جميع الامور وهو قوة وولاية ان كان في الثياب وقاية فهو وان كان اسما لجميع الثياب فهو حسن وان كان من برد فهو دين ودنيا وان كان من قطن فهو دون ذلك وان كان من ديباج أو من قز وهو من ابريسم فهو دنيا بلا دين وان كان من كتان فهو دون ابريسم وصوف وهو يعقد ويكون ولا يعيش في الثياب ما لم يدخل عليها الحسن والذكر الجميل (ملحم) وفي المنام امرأة أو ملحمة قتال او مرض (منطقة) هي في المنام اب اراخ أو عم ومن شد في وسطه منطقة تحول الى

وقد تقدم ما يعمل منه الاسلحة وتعبيرها وما هو في نفسه فيغني عن اعادته هنا وانظر ما قال في ذكر الحديد والكحة والحمى والمعبرون عبروا الحديد ولم يذكروا العولاذ ولا يخرج منه ما لم يذكر شامل لذلك كله وقد ذكره ما يأتي (وعمل) من سيرين في رؤيا الحديد فقال وأما الحديدة مولفة أمر من معاش الدنيا وذلك أن الحديد أصل كل صنعة ومن أتى بحديد أو بشيء من أمر الحديد فانه يحدث أمرا لم يكن قبل ذلك وهو دليل على كثرة ما يأتي به الناس ويتكلم بكلام قبيح وقال الكرماني [illegible] الدنيا وقوة في ما يريد لقوله تعالى وانزلنا الحديد فيه بأس شديد [illegible] كثيرا ما يقوله الله يريد ان الحديد يدوم ويقوى في النار الناس ومعاشهم (وأما الرماص) [illegible] على أربعة أوجه رأى الناس

بمال جزيل وقال جعفر الصادق الرصاص يدل على ثلاثة أوجه منفعة وخادم ومتاع البيت وتذويب الرصاص اشتغال الناس به (وأما النحاس) فانه يدل على أوجه في رأي انه أسباب نحاسا فانه يضرب خيرا وورقا وسبك النحاس اصطناع معروف لما فعله الاسكندر من سبك النحاس على سد يأجوج ومأجوج ومن رأى انه أسباب نحاسا غير معمول فانه دخان وهول وان كان معمولا فهو من الخدم والنحاس سنس من اليهود والدق على النحاس شهرة أخبار وقيل المفرغ جنس من النصارى ومن رأى ان له مفرغا منه فانه يدل على حصول المال ومتاع الدنيا (والقزدير) مال وحصول مراد واستعماله حصول فرح وهو في التعبير أسود من الرصاص وأما ما يعمل منه فأنواع متفرقة على ما أتى ذكرها مفصلا وأما المرآة فعلى اوجه قال ابن سيرين المرآة تدل على الجاه والولاية بقدر عظمها ٢٦٦ وصفائها ومن رأى انه أعطاها لاحد فانه يدل على ايداع ماله وقال الكرماني من رأى انه ينظر في المرآة وهي من حديد ان كانت امرأته حاملا فانها تلد بنتا تشبهها وان لم تكن حاملا وهي عقيم فان زوجها يضاجعها ويضربها وان رأى صبي انه ينظر في المرآة فانه يحصل له أخت وان رأى ملك انه ينظر في المرآة أو عالم فانه يدل على عزله وقال جابر المغربي رؤيا الصورة الحسنة في المرآة بشارة وفرح والصورة القبيحة غم وحزن وقال أبو سعيد الواعظ المرآة مختلف فيها فمنهم من قال هي مرآة لرجل ومرتبته على قدر كبر المرآة وصغرها ثم ما رأى في وجهه فيها فانه يحسن مروأته وان رأى لحيته فيها سوادا صح وجهه وحسن وهو على غير هذه الصورة في اليقظة فانه ينكرم على الناس ويحسن فيهم جاهه في أمر الدنيا وان رآها بيضاء من فانه يفتقر ويتأثر جاهه ويقوى دينه فان رأى في وجهه شعرا أبيض وهو ينفعه ذهب جاهه ودينه ومنهم من قال المرآة امرأة وانكسارها موتها وان رأى في المرآة فرجا امرأة تأتي الفرج وان رأى كأنه يجامع مرآة فإنه في أمر يطلب الفرج منه وان لم يقدر ان يجامعها لكثرة صدئها فانه لا يصل الى ما يريد ومن رأى كأنه ينظر في المرآة فان لم يكن متأهلا تزوج وان كان له امرأة غائبة قدمت عليه ومن رأى كأنه ينظر في المرآة ثم ورثها فان امرأته تموت فان ورثها ابن له كان له منصب او يذهب زوجه ان كان فلاحا وهو السالمي من رأى انه أصاب مرآة لم ينظر فيها ويرى ذلك انه ما يكره في جاهه وان رآه فيها لا خير فيه وان كان صاحب منصب فانه يرى آخر مكانه وقيل وان لم ينظر في مرآة ومن رأى انه ورث مرآة فانه يرث مالا وكان متزوجا فانه يأتيه ولد غلام وان لم يكن متزوجا فانه يتزوج امرأة ويولد له غلام وان كان له امرأة حامل فانها تلد غلاما وقيل من رأى انه يجامع امرأته وهي حامل فانه يرزق ولدا ذكرا ويسلم الولد والمرأة وقيل من رأى انه يجامع امرأته في دبرها فانه يرزق ولدا ذكرا ويسلم الولد والمرأة وقيل من رأى انه يجامع امرأته في دبرها فانه يرزق ولدا ذكرا ويسلم الولد والمرأة وقيل من رأى انه يجامع امرأته في دبرها فانه يرزق ولدا ذكرا ويسلم الولد والمرأة

من عمره والمناطق الكثيرة تدل عمرا طويلا لبسها والمنطقة ولد أو رئيس فخم كبير يستظهر به ومن رأى ان له كان اعطاه منطقة ملك الملك ونال الرتبة الكاملة ومن رأى عليه منطقة بلا حلى فان يستند الى رجل شريف قوي عزيز ينال منه خيرا ونعمة يشد به ظهره ويسند به فقره ويتقوى به فان كان شيئا هو قوته وصيانته ونباته في تجارته وسلطانه ونيل مال حلال تكون سريرته خيرا من علانيته ومن شد بها منطقة فان كان فقيرا استغنى أو سلطانا قوي وان كانت المنطقة حلاة بالذهب فان المراد الى الولاة ومن يتزين بهم وينفذ أمره فيما يفعله في ولايته من خير أو شر الا ان فيه جورا وزنه فان كانت الحلية نحاسا حديدا فان تولاه أهل قوة وبأس وان كانت من صفر فانهم يستعينون بمتاع الدنيا وان كانت من رصاص كانوا دونا وهن وضعف وان كانت من فضة فان كان ممن ينتسب الى السيادة فانه يكون رئيسا صاحب جاه ومال وان كان الى ولد فانه يكون ولدا سيدا ويكون فيه بعض ما في أبيه وان أعطى منطقة وأخذها بيمينه ولم يلبسها فانه يسافر في سلطان وان كان ممن يشد المنطقة بيمينه فسوط فانها ولاية وان كان في يمينه منطقة وفي يساره شيء آخر فانها ولاية مع تزويج ان شد ظهره بها وان قطعت فانه يعزل ان كان سلطانا أو يفارق رئيسه ان كان مما ينسب الى الرئيس وان كان مما ينسب الى العمر فانه عوت وان كانت منطقة منقطعة فقطعت فان كان كثير الجور زاد في الجور وان كان به خوف أو علة كفي وان كان سلطانا قويا سلطانه وان كان في وسطه حية فكان المتسلط عليه يشد عليه نفاقا في وسطه فيسد دراهم وثيابه وان كان في وسطه خيط فقد فقد نصف عمره وربما لبست المنطقة على ركوب دواب البريد والمنطقة شدة لا طائل لها مرآة امرأة وكثرة المال خاصة ان كان فيها آلة (مخنقة) هي في المنام زينة المرأة وأولادها بنين وبنات من رجل جوهري وان كانت مفصلة من جوهر ومن أثاث وزبرجد دل على انها تتزين برفيع رفيع ولد منه بنين وبنات منها منه وان كانت من ذهب ولؤلؤ ومرجان كان كنت من حرز فإنه رجل ذو مروءة للرجال خناق (مرجان) هو في المنام مال كثير جارية حسناء بيضاء مشربة بحمرة مستورة والقلادة من المرجان ومن النظر ما نهى ان منه (معقد) هو في المنام ذو آفة في عضده من فضة فانه يتزوج ابنة بنت اخيه وان كان المعقد

من رأى انه ينظر فى مرآة فانه يذهب همه ويرجع بما يكون امرأ التوى هنه وخفى عليه ولا يدرى ما لوسه فيه وقيل من رأى بيده مرآة صافية فانه ينظر بحاجته ويصفو وقته واذا رأى الصبى المراهق انه ينظر فى مرآة فانه يبلغ وان كانت امه حبلى فانها تأتى بولد يشبهه ومن رأى انه ينظر فى مرآة هندية فانه يموت له ولد ذكر وان كانت امرأته حاملا فانها تلد ذكرا وان لم تكن حاملا وله اولاد فأسقرهم يموت وقال جعفر الصادق رؤيا المرآة تؤول على سبعة اوجه امرأة ورئاسة وجاه وانفاذ حكم وصديق وشريك وأمر ظاهر ومن رأى احدا مجهولا ناوله مرآة فنظر فيها فانه يؤول بحصول فرح من جهة مدوم غائب (وأما الذراع) قال جابر المغربى اذا رأى الانسان بيده ذراعا فانه يؤول بشروعه فى امر ومن رأى ان يذرع شيأ من المطرى ذرعه يؤول بحصول رزق حلال بمقدار ذلك وان قاس بذراع يده فانه يؤول بحصول مال فيه شبهة (واما الاسطرلاب) فانه يؤول باصحاب المنازل أو برجل جليل القدر وربما دل على رجل لم يكن ثابتا فى اموره وربما كان الاسطرلاب

من خزفة فانه ينال من الشوكة وما مشتاده من قبل اخ او اخت وكل شئ تلبسه المرأة من الحلى فهو زوجها ومن رأى على نفسه حليا فانه يرجل صاحب معاش وان كان معه حلل فانه يصيب شهادة (بجرة) هى فى المنام جارية أو غلام اديب وكل من صاحبها نال منها نالا حسنا ومن رأى بجرته قد طمثت نارها أو حدث فيها عيب فانه يصيب لى خادمه او زوجته (من تطلع من المياه) يدل فى المنام على الاولاد من حسان الوجوه والاشراف ورجا دل على الاسارى والعلماء العاملين والحكم الجليلة من ذوى الحكم العارفين وما كان من المشموم كالورد وماء النسرين وماء الزهر فسرور وافراح وثناء جميل ومال طائل على قدر قلته وكثرته ورجا دلت المستقطرات على الادوية المسخنة والمسروق بالاستيلاء والمستعارات للشرب كالخلاف والادهان الشرب والاكل وغرفهذه واشباهها دوية شافية وقوتا وارزاق وافراح على قدر كثرتها وقلتها فى المنام (مسك) هو فى المنام يدل صدقة السر والحل بالاولاد ورجا دل فى الميت على الجنة ورجا دل المسك على التجارة الرابحة لارباحها ورجا دل على الامارة الجليلة التى يغنم اليها منها الربح او استعمال الذى يصفى منه الخمر او العلم النفيس من العلماء وان جعل المسك على النار مثل العنبر والعود ابتدع فى دينه او ذهب ماله وجاهه فى الفساد ووضع الشئ فى غير محله او خدم السلطان بماله والمسك حبيب أو جارية او بلدة ولى امرها ومن حلم من الله وصرف نفسه عن الحلال الرائقة الزكية تنم على حالها وتظهر المكتوم والمسك يدل على المال لانه اكثر عناصر الذهب ويدل على العيش وخير طيب المال ثمنه او ملكه ويدل على براءة المذموم والمذموم مثل سوء الخلق والغفلة وحرزة الطيب سوء ذوى رحمه واحسن واذا اهدى المسك صديقه دل على احسانه الى شاكر (ملح) يعوق المنام مال بالغ واذا رأيته بين اثنين متحابين فهما يختصمون ومن رأى ان ملح الناس فسدوا من الطاعون يدل ذلك على كثرة موت وبلا والملح مثل ومرض والملح ابيض زعد فى الدنيا وخيروزهد من اكل الملح ورجا دل على الدنيا بشئ يسير والمتجار يربحه عليه ومن وجد طعم الملح فى شدة ومرض والملح عرض فى صلاح كل شئ كالعالم بالعربية واعراب الكلام والاسلام والزوج والمال والرزق والاذكار والدوران والنشار رأى

وانكساره ليس بمحمود (واما المنشار) فانه يؤول على اوجه قال أبو سعيد الواعظ المنشار رجل يأخذ ويعطى ويسامح وقال ابن سيرين من رأى انه قطع قطعة من شجر بمنشار فانه يؤول بمفارقته لرجل تنسب تلك الشجرة اليه ويؤخذ من رأى انه ينشر أحدا من اقربائه بمنشار فانه يرزق نظيره من القرابة وقال الكرمانى من رأى ان عنده منشارا أو أعطى له فيه حصول رزق هذا اذا كان له اولاد وان لم يكن له اولاد وان لم يكن فيؤول بحصول دواب من جنس ماله وان لم يكن له دواب فانه يدل بحصول نظير ما عنده وقال جعفر الصادق المنشار ولد أو آلة او اخ او شريك ومن رأى انه يقطع شيأ بمنشار

وانه يظهر بحاجته وطمع المشتهر بالاعداء (واما الميزان) فانه يؤول فى رأى العين بالشاهد العدل وربما دل على أن يكون ذلك المكان قاضيا او فقيها وقال بعض العلماء الذين رأوا الميزان فى المنام انه يدل على الحاكم والقاضى ومن رأى ان الميزان انكسر فانه يدل على موت القاضى وعزله ومن رأى ان الميزان [illegible] وقال الكرمانى من رأى ان الميزان [illegible] واما الميزان [illegible] والظلم وكثرة الزنا به فى حالة الحاكم وقال بعض العلماء [illegible] مصاحبه مع وكيل العدل [illegible] ومن رأى [illegible] سيأتى يدل على ان وكيل

القاضي بعينه في قضيته ومن رأى ان قبانه قد انكسر فانه يدل على الخصومة مع وكيل القاضي وترك مصاحبته وصداقته (وأما السندان) فانه يؤول بالقوة وربما كان مالك على قدر ثقله وقال جعفر الصادق السندان يؤول على خمسة أوجه رجل جليل القدر ومنفعته قوة ولا يقبال في الاشغال (وأما الطرقة) فانها تؤول بانسان جليل قوي فمن رأى انه ضرب أحدا بطرقة فانه يقهر انسانا بعناية رجل جليل القدر ويعطيه وقال الكرماني من رأى انه يضرب بالمطرقة على السندان ولم يكن حدادا فانه يدل على نقل حديث بين رجلين جليلي القدر ويغتاب بعضهم ما عند بعض ويرمي الفتن ويلقي بينهما العداوة (وأما المقراض) وهو المقص فانه يؤول على أوجه فمن رأى انه أعطى مقصا أو أصابه أو ملكه أو اشتراه فان كان له ولد يأتيه آخر وان كان له ابنة تأتيه أخرى وكذلك الاخ والاخت والقرابة وان كان له دابة أصاب مثلها وهكذا في كل شئ ومن رأى انه يقص شيأ بمقص فانه يظفر بصاحبته ومن رأى انه يجز صوف أو شعرا أو وبرا فانه يجمع مالا بشعره أو بكلامه أو بتجميعه أو سكينته

ومن رأى انه يقص شعر رأسه بالمقص أو ظفره أو ملبوسه فانه قليل الخير ومن رأى انه قبض بيده مقصا أو أعطاه له أحد أو اشترى مقصا لان كان له ولد يرزق أيضا ولدا مثله وان كان له ابنة فيرزق مثلها وان لم يكن له امرأة ولا ولد فيرزقه الله أخا آخر ومن رأى ان المقص صار قطعتين حكمه كذلك وقال الكرماني من رأى انه أعطاه أحد مقصا ان كان له فرس يزداد فرسا آخر وان كان له دار يحصل له دار أخرى وكل شئ له يرزق مثله ومن رأى انه قد انكسر مقصه أو رأى مقصا مكسورا فان تأويله بخلاف ما ذكر وقال أبو سعيد الواعظ المقراض يؤول برجل سمسار وربما كان مصطلحا بين الناس وقيل من رأى ان بيده مقراضا وهو لا يقص فانه يقف به في خصومة الى خاص وقال بعض المعبرين ربما دل الهموم

المقص على انسان يعرق الشعر ويمشي بانقطاع الآلة المضروب بها المثل بين المقص والابرة قال المقص بلسان الحال للابرة لاي شئ ميتي كثيرة في الفقر وانا موضوع وأنت تتبعك ذليلة وأنت مرفوعة فوق الرأس فعالت بلسان حالها لانك أنت تمشي بالانفصال وانا امشي بالاتصال وقال جعفر الصادق المقص يدل على ثلاثة رجل سمسار ورجل صاحب اصل ظاهر ذو منفعة وصديق مواتٍ (وأما الجمل) فانه يدل على من رزق مالا ورزقا ومن رأى منجلا فانه يدل على حصول الخير ومن رأى انه اقترا ومنجلا يزول بانسان متزوج في اموره وقال بعض المعبرين رؤيا ذلك المثل انسان بين الناس ان نهضت كنت سكينا وان نعوجت كنت منجلا (وأما النعالة) فمن رأى انه وجدها فانه ان كانت امرأة وهي حبلى ولدت بنتا وان رأت أمها فسادتك فانها تلد بنتا

مختار رزق أمنا وحملا الان عكس ملح سلم وكان رجل يقرأ عندنا في علم التوحيد فشرع في قراءة درس في علم النحو فرأى في المنام انه يضع حليبا على النار وفوقه الملح فسألني عن ذلك فقلت له الحليب علم التوحيد وقد ادخلت عليه الملح وهو علم النحو كما قالوا اجعلوا النحو في الكلام كالملح في الطعام والشئ المملح دال على الادمية النافية من العقائد ورؤيا على الالفة والمحبة والاجتماع على المكاره وأكل الذبابات وعلوج الملح اختبار سارة وعلوج الزيتون نقض عهد (مقلوص اللحم او البيض او الجبن او السمك أو ما شبه ذلك) فانه في المنام يدل على البعيد والقلا او ادراك المسرات وبلوغ القصد وتقريب البعيد وقضاء الحوائج وكل شئ له او ان مخصوص مرؤيته في وقته دليل على نجاز الوعد وقضاء الحوائج وقضاء الدين وقدوم الغائب وخلاص المسجون والمتلزم من الملزي شركة مفسدة (مدقوق اللحم) يدل على ما يعقب الدق والضرب وبعادل للاعزب على الزوجة والولد للحامل لانه يهرس ويعتجن بغيره ويصير لا شئ ثم يصير شيأ محدودا بجياشهيا او بعادل على اختلاط المال مع الشركاء ونتاج العائدة بينهما (محشو من السمك او الدجاج وغيرهما) في المنام أموال مكتنزة او متاجر مدخرة وذلك للاعزب زواج وشراء للمريض وما كان فيه من لحم فانه مال من قبل النساء (مخ) هو في المنام دفائن وذخائر موروثة ومن رأى عظما منه يعادل على مال يكنزه وان كان مريضا نهضت قوته وهو في من علته (مصلوق من الطير او اللحم او البيض وشبه ذلك) هو في المنام ارزاق عاجلة وبضائع رابحة والمصلوق من الخضراوات يدل على قضاء الدين وتجميل المؤجل والافراح والمسرات أو هموم واحزان وقلة (مطبوخ باللحم) وفي المنام شئ للغير والمطبوخ بغير اللحم فاقة أو عبادة والمزورة مرض وان طبخ بعضه فعظما طيبا المنصب على قدره أو استغنى من بعد فقره وان طبخ له شئ من جماد كرب وحشم وما يسد الخلة وربما رزق عونا على مقصده ومطبوخ اللبن باللحم او الحليب بالارز وغيره افراح ومسرات وعمود وعلوم وارزاق طائلة وما يعمل مع اللبن من الخضراوات كالبقل اسقاما والقرع وما أشبهه ذلك فاختلاط في النسب أو بدعة مستحسنة (مهضم من الجوارش وغيرها) هو في المنام اذا كان طيب النكهة دليل على العلو والرفعة وزوال

وقال جابر المغربي من رأى انه وجد ثقلة أو اعطيها فانه يشتري جارية أو يتبع في يد مخادم وان رأت امرأة ان ثقلة وقعت من مفرقها فتزول شبيهتها من قلب زوجها أو تموت بنتها أو تبطل جميع أشغالها وأما المثلة فتهار جل مصلح الاشغال مؤلف بين الناس وأما الابرة فتدل على طلب صلاح أشغال الرائي فمن رأى بيده ابرة وهي تخيط بها فانه يدل على انتظام اشغال مبددة وتستقيم أحواله وتقضى حوائجه ومن رأى ابرته انكسرت أو اعوجت فانه يدل على تعكيس الاحوال وتفرقة الاشغال ومن رأى انها كل ابرة فانه يدل على حسن عواقب امور وحصول الفوائد والمرادات وقال جابر المغربي من رأى انه قد اعطاه أحد ابرة فانه يدل على الاجتهاد في صلاح أموره ومن ذلك الشخص ومن رأى ان معه ابرا كثيرة أو اشتراها فانه يدل على الخير والصلاح في الاشغال وقال ابو سعيد الواعظ الابرة رجل قوي تنفع بسببه الالفة وان كان فيها خيط دلت على انتفاع الالفة ومن رأى انه يأكل ابرة فانه يقضي مره الى من

يصونه (وحكي) ان رجلا أتى ابن سيرين وقال رأيت كأني أعطيت خمس ابر ليس فيها خرق وابرة بها خرق فعبر رؤياه بعض اصحاب ابن سيرين فقال الابر الخمس التي لا خرق فيها خمسة اولاد والابرة التي فيها الخرق ولد غير تمام فولد له بحسب تعبيره وقال المرماني من رأى انه اصاب ابرة فان الابرة لصاحبها سبب وسلاح امر وجمع شمل فان كان فيها خيط أو كان يخيط بها التام شأنه ويجمع من أمره ما كان متفرقا ومن رأى ان ابرته التي يخيط بها انكسرت أو الخرمت أو انتزعت منه ولم يتفرق شأنه ويفسد أمره ومن رأى انه ضاعت منه او سرقت فانه لا يتم له ما هو فيه أعني ما في نيته من الامور ويتعسر شأنه

الهموم والانكاد والامراض (مجنون) هو في المنام دال على التسعة من الامراض وعلى كثرة النسل وعلم الادهان كذلك (محلل الفاكهة وثمرها) رؤيا في المنام تدل على الردة عن الدين أو الخلق باخلاق الفاسدين أو التسابق في المال أو نقض العهد والتخرذل كلام حق غير مقبول (مسكر من التين او الحنيش او الزقوم والعاقير) هي في المنام دالة على الشبهات في الاموال والاولاد والازواج ويدل شرب المسكر على الضرب في اليقظة او الضراب لما فيه من اقامة الحد والجلد والمزر من المسكرات يدل على فساد في الدين أو الزوجة أو الولد عن الاسلام أو نقض التوبة لانه محمول من البر والبرله سمة أو من الآزة وهو احد لانه قوانا ور بما دل على الرخص في البر او الثمر أو العنب أو الذرة والذي يتخذ مسكرا من اين لحبيث مال حرام خصوصا ان غيب عن الحس أو زال العقل أو كان الاجتماع عليه كالاجتماع على الخمر فان الحكم يكون فيه كالحكم في الخمر (منافع) من شربه في المنام للدواء فانه يدل على استعمال الرفق والاقتداء بالعلم أو سلك المنهج القويم ربما دل ذلك على تلاوة القرآن لقوله عليه السلام القرآن هو الدواء (مشمش) هو في المنام دنانير اذا كان في اوان وفي غير اوانه مرض والاخضر يدل على الدراهم شجرة المشمش رجل مستقام لا ينتفع به ودبيل انه طلق الوجه مضحك مع أهله شجاع في نفسه واذا كانت مورقة يحمل فواكهه رجل صاحب مال وان رأى حملها أشهر دل على الاراهم وان كان أصفر دل على الدنانير ومن أكل مشمشا أصفر فانه يتصدق بالدنانير ويبرأ من مرض اذا كان في غير وقته ومن رأى انه كسر غصنا من شجرة مشمش فانه يخاصم قرابته أو صديقا ومن أصلح شيأ من الزرع أو الشجر فانه يؤدي الامانة ويدل ثمره المشمش رجل منافق لان الصفرة مرض والمرض نفاق وقيل هي امرأة مريضة فقيرة يهدى اليها هدايا ومن جنى منها شيأ في منامه تزوج بها وكل شجرة تؤتى وقتها فهي لدادة خيرة ما خلا التوت وفي ثمره تعب باطل ومن كسر غصنا من شجرة دل على تجبر الامير على رجل او تسكره عليه أو بترك صلاة أو صياما أو ينفق ما ليس له ومن رأى من المالك انه اجتنى من شجرة التفاح مشمشا فانه يرسم في رعيته رسوما جائرة وما كان من الفواكه والثمار اسمه ومرئيه وما كان حامضا

والابرة تدل على المرأة لانها تخاط فيها (وأما البرد) فانه يدل على اوجه وقال ابن سيرين من رأى بيده بردا فانه يدل على تسهيل الامور المشكلة ومن رأى انه يبرد به حديدا صافيا فانه يدل على تعسير الامور والخسارة والبرد الغليظ هو كلام حق والبرد الدقيق هو كلام لطيف ومن رأى ان برده انهار فضاع منه فانه يدل على تعسير اشغاله وتعكيس اصلاحه وقال جابر المغربي من رأى البرد يدل على ان ذلك الشخص يتكلم بكلام حق ومن رأى ان برده ذاب فانه يدل على تعسير الامور وتغير أحوال خدام ذلك البيت به (وأما البرس) فانه يدل على انصباغ بالمسوه ومن رأى كأن شهرة أمير وقيل رجل من قبل السلطان (وأما الكلاب) فانه يدل على رجل سب الصالحين وقيل من رأى انه كلب شيأ بكلاب وبذ به فانه يعارض (وأما الكلبتان) فانهما تدلان على رجل خارج عن الملك والكلبتان ملا بقوته ويفرقه على الناس ومن رأى بيده كلبتين فانه يدل على السفر ومن رأى انه يتزوج بالكلبتين شيأ

من أعوان السلطان (وأما الساطور) فانه يؤول برجل شجاع يفرق بين الامور الصعاب وينقضي الحوائج وهو في اليد قوة وقال ابو سعيد الواعظ الساطور رجل قاطع للخصومة (وأما القارة) فانها تؤول بصاحب عذاب وتعليق الشيء عليها بلوغ حاجة (وأما القدوم) فانه يؤول بالخادم ان لم يؤمر بأمر لا يعمله واذا أمر بأمر يحصل منه خير ومنفعة ومن رأى انه يسوي خشبا معوجا بالقدوم فانه يدل على انه يتوسط لاحد بالخير ويجتنب طريق الشر وقال ابو سعيد الواعظ القدوم رجل يجذب الناس الى نفسه وقيل امرأة طويلة اللسان سليطة فاجرة (وأما المسمار) فانه يؤول على اوجه قيل من رأى انه اصاب مسمارا فانه يصيب أخا ومن رأى انه يدق مسمارا في حائط فانه يدل على مسكن اخيه في محلة أو بيت دق المسمار في حائطه لان الحائط في التأويل رجل وان دقه في الارض ٤٧٠ فان اخا يتصل بامرأة لان الارض في التأويل امرأة ومن رأى انه يدق في ظهر مسمار فانه يرزق ولدا يكون جليل القدر ويشتهر اسمه في الآفاق وقال الكرماني المسمار في كل شيء يدل على الثبات في شرف الدين والدنيا ومن رأى ان بيده مسمارا حديدا أو نحاسا أو ذهبا او فضة أو شبها او مقراضا او عظما أو خشبا يابسة في مكان فانه يدل على وجهين يتزوج امرأة او يتخذ صديقا ومن رأى ان المسمار قد استقر واستحكم مكانه فانه يدل على حصول المراد ونيل الآمال ومن رأى انه ضرب المسمار في خشب او هو ذلك يدل على طلب صداقة من تخلص منافق كذاب اشر ومن رأى انه ضرب المسمار في أي شجرة من الاشجار واستقر مكانه فيؤول على جوهر تلك الشجرة بالسداقة والصلاح والعداوة المراسلة وقال طاير المعبر في ان كان المسمار من نحاس فان معرفة فانه يدل على مكاس الامور في الاشعار وان كان من حديد او عظم فانه يدل على القوة وحسن الاحوال ومن رأى ان بيده مسمارا من حديد يصر بها في مكان فانه يدل على حصول ولد ذكر في المملكة أو في داره ملكا وان لم يكن له أهل فيرزقه الله علما وحكمة والله اعلم ومن أكل المسمار فانه يصيب المال من الفقراء أو من رباب الدين يوم كل الميل ومن رأى انه ضرب في الارض مسمارا ثم غاب عنه ولم يعد يراه فانه يدل على ان ذلك المسمار يكسر وقال ابو سعيد الواعظ المسمار يؤول بالامراء والخليفة ومسمار القبان يؤول بالقاضي وقال جعفر الصادق المسامير كلها يؤول على اربعة اوجه اخ وولد وصديق وزوج (واما المقلة) فانها تؤول بالمرأة صعبة الخلق (واما الماس) فانه يؤول بالخادم الدون وربما كان مذكرا (واما المجرفة) فانها تؤول بالجارية التي تقوم في البيت بالخدمة (واما العروس) فانها تؤول على اوجه قال ابن سيرين العروس تدل على الخسومة

فهو هم وحزن والاخضر منه ليس بعرض والمشمش يدل على الخوف ورجاء دل على عود الاشياء لما كانت عليه ورجاء دل على الرزق الهني (مون) هو في المنام يدل على المال المحروز أو الولد في المشيمة أو الانسان في قبره أو سجنه أو الكتاب المنظري على الاخبار السالفة والجلد المحتوى على العلم لانه من فاتحة الجلد تقول تعالى وظلم منضود ويدل على اللباس والالفة والمحبة والموز رجل كريم عرجه حسن الخلق فان نبت في دار ولد لاصحابها ابن ومن رأى انه يأكله صار اليه مال من شركة أو من رجل أثيمي وقيل هو لصاحب الدنيا مال يصيبه بقدر شهوته وامنيته واصاحب الدين بلوغ في عبادته وشجرته رجل شقي صاحب دين ودنيا ومال والموز للتاجر مال وللزاهد دين وللسلطان كله للفقير رزق مريء ويخشى عليه الموت وذلك من لونه واسمه اذ لونه نقطت الزاي نقطة صار موتا بقدر ذلك (من) هو في المنام رزق حلال ورجاء دل على المنة من المعطي والمن رزق من الله تعالى طيب فمن رأى انه يأكله أصاب رزقا من غير تعب وربما كان منة لمن رآه على اطلاق مال أو اعتاق عبد أو نجاة من ضرب العنق (منشر) هو في المنام هو الولد يموت طفلا او فرح لا يدوم ولا يزن أو تجارة تدخل او امرأة تفارق والمنشور علوم وحكم وكلام انيق من منشور بديع ورجاء دل على الملبوس الفاخر أو معاشرة النصارى أو ملك شيء من آثارهم (مرزنجوش) من رأى في المنام انه شم مرزنجوشا فانه يصح جسمه في تلك السنة وان غرس مرزنجوشا فانه يولد له ولد ليس بصحيح الجسم ورجاء دل على امر لا يدوم وان رأت امرأة انها شم مرزنجوشا ثم انها ولدت ولدا ذكرا مزموما ويدل المرزنجوش على التزويج بامرأة (محلب) هو في المنام ورق هني ومن رأى شجرة من شجر المحلب ارتفعت من أعصانه فانه يرزق ولدا حسنا (مبقلة البقل) هي في المنام رجل فاجر وان رأى انه جمع من بستانه باقة بقل فانه يجتمع عليه من قرابات نسائه شر وخصومات وان كانت باقة بصل فانه تدبر له أعظم من الشر واليابس من البقل مال تسلطه الاموال وبعضهم يجعل البقول همما وحزنا (معناة) هي في المنام دالة على الفوائد والارزاق الدنيوية ورب دلت المقثة على المرأة ذات الفضل ومن ملك مقثاة أو تحكم فيها فان كان أهلا للملك فانه يدبر أصدقاءه وقاتلهم ورأسهم ورعيته بن يديه وان كان فقيرا استغنى وان

والضرب وكثرة القيل والقال ومن رأى أنه أعطى فلوسا أو وجدها فانه يدل على الخصومة مع اخوانه في الفتنة وغيرهم ومن رأى ان معه فلوسا كثيرة فانه يدل على الخصام في الهم والغم والقباض خاطر ومن رأى انه يأخذ الفلوس من بيته ويرميها الى بيت خارج عن بيته وأخذ أحد منه فلوسا فانه يدل على خلاصه من الهم والغم قال ياجر المغربي في رؤيا الفلوس تدل على الافلاس والفقر والخفارة وبيادلتها في رؤيا الفلوس اذا كانت في رؤياه على حصول مال (وأما الركب) فانه يؤول على أوجه اذا كان منفصلا عن السرج يؤول بالولد واذا كان متصلا بالسرج فانه ولد معتمد في جميع الاشغال وأمين لا يخون امانته وقال الكرماني من رأى ان ركابه منقوش فيكون ولده متكبرا معجبا بنفسه وان كان مطليا فيكون ولده فخر بعمال الدنيا وان كان من شبه أو من نحاس فيكون ولده صبر اعلى قليل الفهم وان كان من حديد يكون ولده قويا شديد البأس (وأما نعل الفرس) فانه يؤول بالمال على أي وجه كان وقال الكرماني من رأى ان البيطار ينعله مثل ذات الاربع فانه يعاقب ٢٧١ لاجل ماله ومن رأى أنه يتعمل

كان أعزب تزوج وان كان طالبا للعلم حوى منصبا فوق مشيه وان كان عاصيا تاب الى الله تعالى وجنى ثمرة توبته خيرا وان رأى ثمر القثاء على رؤس الاشجار كالبطيخ والخيار وما أشبه ذلك دل على البدعة في الدين والظلم والشح أو على ذلك الصنف ورفع سومه ونقص ثمرة الشجرة الحاملة لذلك النوع وان صار القرع لمنا تذهبا وفضة دل على العائدة فيهما وفيما ورد عمال على كساده أو تعاشه فيه عادة نفسه لانها تنقل الى ما لا يؤكل (مرج) هو في المنام رزق بغير تعب أو زوجة فان لم تكن له زوجة أو علم لدنى او صدقة جارية والمرج المعروف نواح الاكلا وانزهار هو الدنيا وزينتها أو الهموالحزن فيها وبيادل المرج على مكان تكتسب الدنيا وتنال منه كبيت المال والسوق والمرج يدل على الاسلام ومن رأى انه في مرج أرحب يشبع جميع أهله أو رأى كله نظرت الى ماله فان كان فقيرا استغنى وان كان غنيا ازداد غنى وان كان راهدا في الدنيا راغبا عنها عاد اليها وافتتن بها وان انتقل من مرج الى مرج سافر في طلب الدنيا وانتقل من سوق الى سوق آخر ومن صناعة الى غيرها (مقياس الماء) تقديره في المنام على قدر الغوث والرحمة من الله تعالى وارخاء بعد الشدة وان رأى الماء قد بلغ الى حده وان هو ارتفع عن حده دون أن علاه خلر فادل على البشارة والافراح والخصب وان رآه جرى الى ان بلغ سواد الواقعة ورديئة دل على القحط والشدائد ويبادل على ملك ذلك الاقليم او الحاكم لما يسره مما يرجى فيه من خير أو شر عاد الى ما ذكرناه ويبادل مقياس الماء على أهل الشورى والحكم ويدل على الفرح والسرور ويدل على دار الملك لذى ينزل بها ويرحل عنها (مناخ الابل) في المنام دال على تجمع رؤساء كالرباط والمسجد والخان الذي تأوي اليه القوافل وتتردد اليه القوافل فيرى فيه سعة او ضيق او هما وجدته عادتا له على ما ذكرناه (معمل القرار بيج) تدل رؤياه في المنام او ملكه لاغتراب الى الزواج والتزوج على النسل وربما دلت رؤياه على الشيب والاهم الزنار تدل رؤياه على المكتب الذي يجتمع فيه الصبيان او المكان الذي يجتمع فيه الناس والاموال للتفرج والتنزه وتدل رؤياه على الخروج من السجن او الدخول اليه وبيادلان رؤياه مع عدمها او شبه أفي بلدة وخروج الناس اليهم يوم معلوم وبيادلان رؤياه في اخراج السنانير

دوابه فانه يسافر أو يهتم في أشغاله (وأما السلاسل) فانها تؤول بالاعوان وسلاسل القيد تؤول باعوان القاضي وحلقها في أوعية تؤول بالمال (وأما الزجر والقيد) فقد تقدم ذكر تعبيرهما في فصولها في الباب الخامس والعشرين (وأما) ما يعمل مما ذكر من المعادن مثل الاواني والمواعين وما أشبه ذلك فيأتي تعبيرها في فصولها في الباب الثاني والسبعين وأما شهر ذلك فيما يعمل من كل صنف منها هو موافق لصنعته فقد أتينا بكل شيء منه في فصله بحمد الله ومنه وسنأتي التتمة ان شاء الله تعالى

(الباب الثالث والخمسون في رؤيا النار والشرر والحطب والهشيم والرماد ونحوه)

(فصل في رؤيا النار والشرر) قال دانيال من رأى نارا بلا دخان فانه يتقرب الى الملوك السلاطين لقضاء حاجة تنتهي امورها الى الصلاح ومن رأى ان احدا دخل النار ولم تحرقه فانه يؤول على جور السلطان عليه ثم بعد ذلك يخرج منه سالما ويحمد الله تعالى على سلامته ومن رأى ان النار أحرقته فانه يسافر ويكره له السفر ان كان مريضا أو مقيدا في شغل أو معصية وربما دل على ان الدار التي احترقت فيها وخرج منها وهو لا يعلم ان النار احترقت اليه تكون بسبب السلطان وان كانت النار بمنزل في أصل مال الانسان فانها تدل على ذهاب ذلك المال وربما دلت على ذهاب أهله مع مال الانسان ومن رأى من النار شرارة تطاير من مكان بعيد فانها تدل على ان رأى له خيرا ومنفعة من السلطان وعمال السلطان والكبراء ومن رأى ان النار احترقت ما في بيته ولم تحرق أحدا من أهله فانه يدل على ان رأى تاجرا ان النار قد احترقت بيته وكان وقت الشتاء فانها تدل على ان ذلك التاجر يربح في تلك السنة ربحا كثيرا ومن

(مصر) هي في المنام اذا كانت مصر مصب السكر في الصيف او الشتاء فانه يدل على الخير والسعة
الا ان رأى المختلف الالوان والطعوم وما شهر من ارباب الصدارة ورعاداتهم في الغلو
والاموال وسبب الفوائد والعقاب أو ايثار المصريين في الراحة والحرية من السكن
الضيق ويدل على الخام لما فيها من الوقار والرفع والمنار الدوران وكثرة النفس ويدل على الدرب
لما فيها من صحيح العلماء والظلمة ويدل على ارباط لما فيها من الخيلاء وتوقع الانسان مما وقع
فيه عقله ما يشينه ومصر ما لزمت دالة على اهدى الضال والعلم للطالب وعلى هذا مصر والخروج
والزيت المنار الذي لا قيد والمصر دليل خير وهي دليل على المرشد والمقل عصار وان بنت
المعاصر في المدينة فهي دليل الخصب في ذلك البلد وهذه دليل بقاء اهل ذلك البلد وموت رئيسه
وكل ما يعصر فهو فرج المحبوس دليل الوطء والمال ان حواه (مسلخ) لاحبر على رؤيا في
المنام لذهاب الارواح فيه وسلخ الجلود عن الابدان وسيلان الدم والرائحة الردية ورعادات
رؤيا على قضاء الحوائج والافراح والمسرات لانه عون على ذلك ورعادل على دور اهل الشر
والزنا فان دخل اليه مريض مات وقسمت ورثته ان كنت وسلبته وان تلوث الصحيح بشيء من
أوساخه دل على الكد أو المرض أو الدين فان رأى ان المنادي يذبح فيه او بالاحرى دل
على هلاك الظلمة واهل البدع وان كان الناس يحثون عدوا انتصروا عليه والمسلخ دار عذاب
وظلم وحبس فمن دخل مسلخا فليحذر من السجن أو الحضور بين يدي الشرطة والمسلخ امرأة فوائد
لما فيه من الدماء والازوات والرائحة القبيحة (مدبغة) هي في المنام حكمها حكم المسلخ لما فيها
من الدماء والاقذار والجلود المسلوخة ورعادات المدبغة على دار العلم والرباط وما اشبه ذلك
من الاماكن التي تهذب فيها النفوس وتتوطن على الخير والصلاح ورعادات المدبغة على المرأة
الكثيرة الكد الصبورة على الايذاء أو الاهانة او العلام ورعادات على المرأة الشديدة البأس
السيئة الاخلاق والذمية التي لا تتوقى النجاسات ورعادات المدبغة على المال (مبلة) هي في
المنام حكمها حكم المدبغة فان دلت المدبغة على المرأة الحرة دلت المبلة على المرأة الامة لتنزيلها
وان دلت المدبغة على المرأة المدنية دلت المبلة على المرأة البدوية ورعادات المبلة على الحمام أو

يدل على الشعث وابتعاد النار على باب السلطان ينتفع الناس به ومن رأى انه قاعد مع قوم حول النار الموت
بأمن صرورها فانه ينال نعمة وبركة لقوله تعالى أن بورك من في النار ومن حولها ومن رأى كان النار اشتعلت بداره ولا دخان
لها فانه يرزق ابنا ان شاء الله تعالى ومن رأى نارا مضيئة في ليلة مظلمة فانه يصيب قوة وسرورا وشهرة لقوله تعالى في قصة موسى
الى آنست نارا فنال قوة وجاها ونبوة (وأما) النار المضيئة التي لا دخان فيها للوالي ولاية وللتاجر ربح وللعزب امرأة وشرب النار
كلام قبيح من سلطان ومن رأى ان نار اصابته فانه يدل على ان انسانا قد وعده شيء وهو يفي بما وعده لقوله تعالى النار وعدها
الله الذين كفروا الآية ومن رأى كان دخانا اظلمه فانه يصيبه حمى لقوله تعالى وظل من يحموم ومن رأى كانه قدح نارا فيصطلي
بها فانه يستعين بسلطان قاسي القلب في شدة وقهر وان رأت امرأة انها اقتبست نارا فانها تقتبس نار مضيئة فانها تلد غلاما واجتماع
المقداحة والزناد يدل على ولاية وانتظامها لان الحجر قصارة والحديد قطن وبأس شديد وانقداح النار من بين حجرين قتال رجلين
فاسقين واطفاؤها تسكين فتنة (وأما) اطفاء النار المضيئة في بلد فهو موت رئيسها وفي دار موت قيمها (وقد اختلف) في

النار فقال له ملك بارض
فارس مائة قد اغير عليها
فذهب نصفها واصيب من
النصف الآخر شيء يسير
فكان كذلك وأما المظلمة
المحرقة فتدل على الحزن
والمرض والموت خصوصا
اذا كانت ذات لهب وتدل
ايضا على الخوف في رأي
ان النار وقعت في الدور حتى
يرين كلها فانه يقع هناك
قتال وتذهب اموالهم
والنار في العصر امر رديء
وصوت النار صخب وصراخ
ومن رأى كانه اخذ جمرة
من سلطان فانه ينال مالا
وأما من قبل السلطان
ومن رأى كان بطنه انشق
ورأى فيه نارا فانه يأكل
مال الايتام ظلما والنار
النافسة هي المضيئة
وتأويلها للخائف امن وحظ
جيد من السلطان وضوؤها

الوتد الفرق والهدم (منظرة) هي في المنام رجل منظور اليه ومن نظر هاعلى بعد ولة عدو
نصر عليه ونال ما تمنى وعيلا أمر مخسر ورأى راكبا ناقة يصيب بها دولة ويسلم فيها على
نظر له حيث كان وبناء المنظرة بحري مجرى بناء الدور (مقبرة) هي في المنام الدالة على الموعظة
والقراءة والبكاء والذكر والخشوع والتصرف في الدنيا ورعا دلت على العلماء والزهاد وأمراء
الجيوش وربما دلت على المؤمنين ورعا دلت مقابر الاسلام على خيارهم وشرارهم وربما دلت
بقساوتهم واحتقاع النساء والرجال للامور المهمة وقد تدل على دار زانية ومقبرة أهل الذمة
دالة على البدع والغفلة والخمر والزنا والفسق والكفر والخروف والنواويس ومدافن الجاهلية
دالة على الكسب والمغنم والسبي وكشف الاسرار والاطلاع على العورات من أهل الشرك
والنفاق فرحصل له من دفن هؤلاء في بقعة دل على الرزق الحلال من المكسب أو المغنم
(مطران) من رأى في المنام انه مطران يخضع له فانه رجل صاحب سلطان يدعو قوما الى بدعة
فيجيبونه بقدر ما خضعوا له ووفوا به بقدر ما هلاعلى أمره بين الناس فان دعى مطرانا وهو كاره
فانه يقلد بدعة أو كذبا ويرجع عنه وهو منسوب (مجوس) من رأى في المنام شيخا مجوسيا فان
ذلك عدو لا يريد هلاك خصمه ومن رأى انه مجوسي فانه قد نبذ الاسلام وراء ظهره وأتى
الكبائر والابتلاء بالايمان الكاذبة التي يستوجب بها غضب الله تعالى وان رأى ان يده تحولت
يد كسرى فانه يجري على يده ما جرى على يد هولاء الجبابرة ثم يموت على الكفر الا ان يشاء الله
تعالى له خيرا فان رأى ان يده عادت كما كانت فانه يتوب وان رأى مجوسي انه تهود أو تنصر
فانه يتحول من حال الى حال أفضل مما هو عليه كفضل اليهود والنصارى على المجوس أو يزداد
ضلالا وكفرا ومن رأى انه مجوسي فانه يطلب الدنيا لان المجوس هم كلاب الدنيا وأصحابها
ومن رأى انه يعبد النار فانه يطلب خدمة سلطان لان النار سلطان ومن رأى انه يعبد نارا فانه
يقترن مع السلطان وان كانت النار خامدة فانه يطلب مالا حراما ومن رأى انه مجوسي فان الدين
الذي يظهره لا يريد به الله تعالى ولكن يطلب به الدنيا (معجم) رؤياه في المنام الدالة على معاشرة
أرباب الصدور والمطاع على احوالهم ورعا دلت رؤياه على الاطلاع وكشف الاسرار والفضول

٣٥ هي في شر رايتناثر عليه فانه يقال فيه ويسمع مكروها وكثرة الشر رمصيبة ومن رأى ان بيده شعلة من نار فانه
يصيبه سعة من سلطان وان كان لها دخان كان في سلطانه ذلك حدث أو هول ومن رأى شرارا وقع في قوم وانه يقع فيهم العداوة
والشحناء ومن رأى الشرر يأكل ما جاء عليه فانه كلام وشر ومنازعة وحرب بين قوم وضرر وهم ورؤيا الدخان هول عظيم
وقتال شديد وحرب وان كان مع ذلك الدخان لهب فانه قتل ذريع يصيب الناس وان كان دون لهب شيء فهو حرب وفتنة بلا قتل
وقال جعفر الصادق رؤيا النار تؤول على ستة وعشرين وجها فتنة واشتغال وفساد وتشعب وخصومة وكلام قبيح ومنع المقصود
وغضب السلطان وعفو بعد ذلك واذى وهدم تدبير وعلم وحكمة وطريق الهدى ومصيبة وفزع وحرقة وسلطان وطاعون وبرسام
وتغاطات ونصيحة واثم ومال حرام ورزق ومنفعة ﴿فصل في رؤيا الحطب والفحم والرماد﴾ أما الحطب الرطب واليابس
منه حرب وخصومة وغيمة وبأسه وحامله يؤول بالغاسلين وقال الكرماني من رأى انه يجمع الحطب من الصحراء أو من الغابة

الوتد فانه لا يتم ذلك
العام ومن رأى نار الحرث
حضر امنة أو تنا فانه يصيبه
ضرر بقدر حرقة أو مصيبة
فمن يعز عليه ومن رأى
نارا عظيمة لا تشبه هذه
النار فانه يدرع والق فيها
فانه نجا من ضناك وعاقبة
ومن رأى أنه جعل نارا في
وعاء واجرزها لنفسه أو
أضاء بها فانه مال حرام
ومن رأى انه يطفئ نارا
وقدا وقدها لمصلحة ومنفعة
فان ذلك فقر وقد يدخل في
الدين اذ كره ومن رأى انه
يطوقها فوق سريره أو تحته
وكان مريضا أو مكروبا
فهو دليل على وفاته وذهاب
كربه ومن رأى نارا توقد
تحته قدر وهي تغلي ولم يعلم
ما فيها ثم انطفأت النار
وبردت القدر فان كان
مريضا عوفي ومن رأى

في الكلام ومثل الاحاديث الصحيحة والسنية ورؤيا الصبي والفاسق ومن
كان في حق من ذلك ولعل تعبير ما يعبر به من رؤيا يحصل الارتياح الاخروي والراحة
الاخروية وموت المرضى والسفر للغائب وعلى خلاص المعتقل وتعذر رؤيا حصول البشارة والاخبار
وبما دلت رؤياه على اتباع السنة فهو الرسول فانه عبر في الغالب عما يشبه الانبياء
عليهم السلام (ومهندس) هو في المنام تدل رؤياه على جوان المرء وعمارة الخراب والمنهدم
والشرور وان صار في المنام مهندسا طال عمره الا ان ينال عزا وجاها وان رؤي عاصرا ربما كان
اوقد الاسكلة وعمارها فانه يصيب الاموات ويتخرب قبورهم وان رأى الملك انه صار مهندسا
فانه يتولى من الارض مصارف كثيرة وكان رشيد الفيساني يقول رؤيا المهندس
على الغيط تدل على الفقر وامتهان الرقم (ومجبر) هو الذي يجبر العظام ورؤياه في باطن اليدين
تدل رؤياه في المنام على ملك ذكر صنعة يوالف الخرق بالاحكام على الاستقامة ورؤيا الحواريين
يدل رؤياهما المجبر تدل رؤياه على اتباعهم والمجبوت والاقعد لانه يجبر الكسير ويصلح ما
يصلح ويجبر ما كسر وتدل رؤياه على الهدوم والانكسار ويدل على المهندس كما تدل المهندس
عليه ورؤياه تدل رؤياه على البناء ويدل على ذي العظام والمقبر المكسور والمجبر ان رأى
في المنام الاسود وجبر عظامها اعان الظالم على ظلمهم ورؤيا المجبر تدل على كل من يجري الخير
على يديه من الدين والدنيا كالحاكم والسلطان والعقيه والكبير والاسكاف والخياط وان رأى
انه وقف بين يدي مجبر في امر به او كسر اصابه نظر الى حاله وان قال رأيت قرحة مجبر في يدي
فوقفت بها على مجبر فنصها بالحديد حتى سال جميع مائها فهي شهادة يوديها الرجل فيه او
دين تقضيه على يديه كم أو عالم ومن رأى مفاصله تفصلت او عظامه تعرقت فنصها المجبر الى بعضها
حتى عاد جسده صحيحا دل على انه يفصل ثوبا ويدفعه الى خياط يخيطه وان كان ذلك في اليد اليمنى
خاصة يدل عليها المجبر جبارة ويعلقها الى عنقه فان رجلا يجبره بمروءة فيعيق يده عن الصنائع
والاعمال ويمنعها عن قبول الصدقات وان كان ذلك في رجليه جميعا او أحدهما فان تأويله
في نحو ذلك الا أن يكون له دابة فاني اخشى أن تزل بها احداثة ويحتاج فيها الى البيطار (محتسب)

(٤٧)

وفعل لا خير فيه (وأما المكوس) فقد تقدم ذكرها أيضا في
أحد فصول الباب الرابع
(فصل في رؤيا المصابيح
والسرج والشمع والمناديل
والقناديل والمشاعل)
أما المصباح ان كان موقودا
فانه يؤول بالوفق والعبادة
والعز والاوتاد خصوصا اذا
كان المصباح من زجاج
والمصباح الذي ليس بموقود
فانه يؤول بخلافه وان لم تكن
له امرأة فانه يتزوج بامرأة
صالحة جميلة غنية ومن
رأى انه يشعل قنديل الجامع
فانه يأتي بولد صالح عابد
والقناديل الكثيرة تؤول
بالدين والتقى والطاعة وضد
ذلك ومن رأى ان في
داره قنديلا فانه أفاد
يؤول على وجهين فراغ
عمره أو موت ولده وربما
كان لصاحب المنزل عزلا (وأما السراج) قال الكرماني هو خادم البيت وقيل قيمة البيت تدل
وقال جابر المغربي من أوقد السراج من المقدحة ان كان متزوجا يحصل له ولد وان كان عزبا فانه يتزوج أو يشتري جارية وان كان له
غائب في سفره فانه يأتي بالسلامة وقال ابن سيرين من رأى سراجا منيرا كثيرا فانه يؤول بالملك العادل والقاضي المنصف وعالم
زاهد ويكون لاهل ذلك المكان عز ورخاء ونشاط كثير وقال اسمعيل الاشعث من رأى بيده سراجا منيرا فانه يرزق ولدا
ويحصل له عز ودولة وان كان الرائي فاسقا فانه يرجع الى الله ويتوب من ذنوبه وان كان مشركا يرزق الهداية وان كان
مسلما يرزق قوة في الطاعة لقوله تعالى وسراجا منيرا الآية ومن رأى ان السراج الذي بيده انطفأ فانه يدل على وفاة ولده ونقص
عزه ودولته وعدم توفيق الطاعة ومن رأى بيده سراجا متلئلئا موقودا تين فانه يرزق ولدين في بطن واحد وقال ابو سعيد
الواعظ السراج زيادة نور الغائب وقوة في الدين وقيل المراد ومن رأى انه اوقد سراجا منيرا فانه يستفيد علما ومن رأى كأنه يطفئ

[illegible] ومن رأى انه يصلح مراحيض [illegible] فانه يزول بضرره [illegible] ومن رأى انه يصلح [illegible] صعد الى السماء [illegible] فانه يزول بضرره ويرتفع [illegible] الهما مرتفع أجله وقال [illegible] السراج تزول على أربعة عشر وجها ملك يقاض وولد ومرض وولاية أمر جليل وشرف وعمارة ومرور وعلم وعتق وعرس طيب وجاريه ومنفعة وزوجة كما رأى (وأما المرجة والنسارة) فيأتي ذكر تعبيرهما في أحد فصول الباب الثاني والسبعين (وأما المقبلة) فقال الكرماني المشعلة الموقودة تؤول بالقهرمان الذي يأمر وينهى ويضاط الناس حوله ويخدمونه

[illegible] المنام على صلاح الفاسقات وتوبتهن وانابتهن [illegible] واذا رأى الانسان انه حسن صورته وشعره دل على حسن سيرته وان رأى في صورته وشعره رديئة فكريه [illegible] انه يدل على سوء سيرته وعاهته وعاره وشهرته في أرباب الطبع والورك ما تحت الاصبع الوسطى من الكف والكتل والميزان ويعادل الحسب على الوالد والاخ والاستاذ والحاكم ومن صار حسابه ارتاح به فاحتسب ثم الاجر على الله تعالى وكون الله تعالى حسيبه وكفى بالله حسيبا (وأما) هوف المنام فدليل رؤياه على تشديد الامور وصعوبتها الا ان يكون ان كل امر صناع فيه الى معاند فيه فانه يدل على بلوغ أمله وقضاء حاجته (عقرب) تدل رؤياها في المنام على الاجر بالمعروف والنهي عن المنكر (مؤدب) هو في المنام دال على نفسه ويعادل على الحسيب والمتولي والشيخ والقدوة والاستاذ أو السجان أو الوالد والوالدة والمؤدب المحمود دال على الرحمن قال تعالى الرحمن علم القرآن ويعادل على المؤدب لارباب الجهل من الحيوان ذان رآه انه صار مؤدبا حصل له منصب على قدره ونال خيرا منه ومؤدب الحساب يدل على العقل والحكمة والتفرقة والجمع والضرب والكسر وضاعفة الخير والشر ومؤدب القرآن يدل على الفتاء واللاهي والفصل والشرف (معلم) هو في المنام سلطان ذو صنائع معروف في سلطانه عند من يتعلم منه مالا ويأخذ عليه أجرا ومعلم الصبيان يدل على الامير أو الحاكم أو الفقيه وعلى كل من له سولة ولسان وأمر ونهي ويعادل على سياد العساكر ورئاسهم ورؤساء قوم جهال (معبر المنامات) رؤياه في المنام تدل لذوي الاحزان على افراحهم ولذوي الافراح على حزنهم وان يرجو أمرا مستورا يتم له مراده ومن كان يؤمل خيرا من غائب جاءه منه رسول ويعادل رؤياه على العلم بالرموز وفك المشكلات واظهار الحجاب وعلى قاص الاثر وعلى العالم بالامور الشرعية ويعادل على الناصح لصاحبه المشفق عليه ويعادل على الذي لا يكتم سرا والمسبر يدل على الحاكم والفقيه والطبيب وكل من يحزن الناس عنده ويفرح ويعادل على المسجد وقارئ القرآن لانه مبشر ومنذر ويعادل على الوزان وعلى كل من يعالج الميزان والاوزان كصاحب العيار والصيرفي ويعادل على القصار والغسال وجزار الشعور وكل من تولى قوم الناس على

فيصل خبره الى الناس واذا كانت عبر موقودة فتأويلها يضده ومن رأى ان القنديل اشتعلت بقاماها فانه يدل على هلاك قهرمان ذلك المكان ومن رأى انه أوقد قناديل كثيرة فانه يحصل منه النفع (وأما الشمع) فقال ابن سيرين الشمع عز ودولة ومن رأى في بيته شمعة موقودة فانه تزول زيادة العز النعمة والدولة ومن رأى في بيته شمعة موقودة والبيت منور بنورها فانه يدل على حصول نعمة كبيرة في تلك السنة وتكون تجارته رابحة وقيل يحصل له عيال موافقون ومن رأى انه اتخذ شمعة موقودة من يد أحد فانه يدل على حصول العز والقوة من ذلك الرجل وقال الكرماني من رأى بيده شمعة موقودة فانطفأت فانها تدل على موت امرأته وان لم تكن له امرأة فانه يدل على تغيير أحواله ومن رأى انه كان بيده شمعة موقودة فأطفأها أحد فانه يدل على أن يحصد لما هو فيه من النعمة ومن رأى ان بيده شمعة موقودة وتقص ضوؤها فانه يدل على نقص نعمته ودولته ومن رأى بيده شمعة غير موقودة فانه يدل على حصول شيء قليل عاذكر (وقال دانيال) من رأى بيده أو في بيته شمعة موقودة ان كان له امرأة تلد غلاما وان كان عزبا فانه يتزوج أو يشتري جارية وان كان له غائب في السفر فانه يأتي بالسلامة ومن رأى في مدينته شموعا كثيرة موقودة فانه يدل على عدل ملك تلك المدينة ونصائه رأته ويدل على كثرة الاعراس

والافراح ومن رأى شموعا كثيرة موقودة في مسجد أو مدرسة فانه يدل على اشتغال أهل ذلك المكان بالعلوم والطاعات والعبادات وقال أبو سعيد الواعظ الشمعة ولد حسن وجيه (وأما الشمع) فمال حلال يصل اليه صاحبه بعذاب وقال جعفر الصادق رؤيا الشمعة تزول على أربعة عشر وجها ملك وقاض وولد ومرض ونفاذ أمر ورياسة وار وفرح وعلم وغنى وعيش هنى وجارية وامرأة وبكارة آه الراقي (وأما الفوس) فانه يؤول بمن يليق بالمنصب بحصوله وللعوام بالولد وربما دل على العز والجاه وغفر عزل الحاكم عن منصبه ان عرف صاحبه والا فلا خير فيه وكثرة الفوانيس زيادة في الحرمة والاجاهة وربما دل على زيادة الدين لضوئه (وأما المشعل) فانه يؤول على أوجه من رأى مشعلا يضيء في بريه والنائم

يتبعون ضوأه هذا لسان يحصل به نتيجة وربما يؤول من معنى الضوء ورؤياه للحاكم محمودة وقد مر تفسير ما تقدم في الفانوس

﴿الباب الرابع والثلاثون في رؤيا الثوب والسفر والانتقال والاستقرار وتحو ذلك﴾

وأما الثوب فانه يؤول على أوجه قال الكرماني من رأى انه وثب من موضع الى موضع انه ينتقل من مكان الى مكان يتحول من حال الى حال فلا عبرة بين المكانين الذي وثب من واحد الى آخر وأيهما كان أحسن فهو له ما يعتبر منه ومن رأى انه وثب بعيدا فانه يدل على اسفاره طويلا ومن رأى انه يتصرف في وثبه كيف يشاء أو يبلغ وثبه حيث يريد فانه يؤول على ثلاثة أوجه سفر بعافية ورجوع وحصول مراد فيما يرومه ومن رأى ان وثبته صارت عصا أو دلم يبلغ خديعة منها غاية ما في نفسه فتعبيره ضد ذلك والحكم التحول لا بد منه ومن رأى انه اعتمد في وثبته على عصا أو غيرها فان العصا رجل منيع فيعتمد في تحويله على من يكون هذه الصفة وكذلك تعبير ما اعتمد عليه من الاشياء فيكون من معنى ذلك ويؤول على ما يناسب الامر ذلك في أصول التعبير ومن رأى أن له معقدا نسب المعتمد الى جوهره في التأويل ومن رأى انه وثب نهرا أو بئرا أو حفيرة أو جزا أو نحو ذلك فانه يتحول من حالة مكروهة الى حالة جيدة ويجو من أمر مكروه ويسلم عاجلا وقال أبو سعيد الواعظ من رأى انه وثب على رجل فانه يغلبه ويقهره فان الوثوب على القوة قوة ومن رأى انه وثب وغاب في وثبته حتى لم ير فانه يموت (وأما العطب) فقد تقدم تعبيره في الباب الثالث والعشرين (وأما السفر والانتقال) فانه يؤول على أوجه من رأى انه يسافر ويعلم ان المقام الذي يتوجه اليه أحسن من هذا المقام الذي هو به يرحل منه فانه يدل على تحسين حاله ونيل آماله وان علم ان المقام الذي هو فيه أحسن من المقام الذي هو عازم عليه فتعبيره ضد ذلك وان لم يعلم أيهما أحسن ولا يعلم بأيهما يقيم في سفره فانه يدل على تنقله ويمد من وطنه واقربائه او ينتقل من دار الى دار واما انه يودع احدا أو أحد يودعه فتعبير أحوال دهره ثم بعد ذلك يستقبل حاله (وأما الحرير) من رأى انه لبس حريرا كان موفقا في جميع أسبابه كاملة فانه يدل على انتظام أحواله ونيل آماله وان

كان بخلاف ذلك فتغيره شده وقال أبو سعيد الواعظ السفر في التأويل يدل على ثلاثة أشياء انتقال من مكان الى مكان أو من حال
الى حال أو السياحة ومن رأى انه يسافر وهو مريض فانه يموت ومن رأى انه أخذ زاد السفر فانه قد قدم خيرا لقوله تعالى وتزودوا
فان خير الزاد التقوى وأحسن السمر ما كان الى جهة القبلة وقال بعض المعبرين رؤيا السفر لاهل الصلاح تؤول بالغنيمة لقوله
عليه السلام سافروا تغنموا وبالعزوبة تقريح الهموم لقول الامام ٢٧٧ الشافعي رضي الله عنه لبعض

أصحاب الضعفاء (شعر)
كثرة المكث في المنازل ذل
فاغتنم سفرة ولا تتأنس
أما ترى الماء في الخليج زلالا
ذا اطال المكث يتنن

ولاهل الفساد يحصل
العذاب لقوله عليه السلام
السفر قطعة من العذاب
(واما الطيران والاستقرار)
فاعلم ابورلان ان لي أوجه قال
دانيال من رأى انه يطير
كالطير من مكان الى مكان
ذلك يدل على السفر وعلو
قدره بقدار علوه من
الارض في الطيران ومن
رأى انه طار الى السماء
فانه يحصل له مغفرة عاجلا
وان لم ينزل من طيرانه فانه
يدل على ارتحاله من الدنيا
وقال ابن سيرين من رأى
انه طير ولم يرش فانه
يتغير من حال الى حال
ومن رأى انه يطير من

خديعة ومكر يخدع به الناس وان سحر منه (مشعبذ) تدل رؤياه في المنام على ذي اللهو
واللعب والسخرية والكذب والمشعبذ يدل على امرأة زانية أو قوادة أو خادم (مكاري) تدل
رؤياه في المنام على الشفاء من الاسقام واكتساب الذنوب وحمل الاثقال ورؤياه على
احتمال الاذى وايصال الراحة والمكاري هو والي الامور ومقدم الجيش والمتكلف لامور الناس
كصاحب الشرط والسعاة لانه يدبر الحيوان ويحمل الامور (ملاح الارض) هو في المنام رجل
يتفقد أحوال الناس ويجب الوقوف عليها فمن رأى أنه مسح أرض بحر وبحة فانه يتفقد أحوال
أهل الصلاح وان مسح قرية فانه يتفقد أمر امرأة وان مسح شجرا طيبة تفقد أحوال رجال قيام
دين وان مسح شارعا فانه يسافر بقدر ذلك الطريق الذي مسحه ان كان في طريق الحج فانه يحج
وان مسح مفازة فانه يفوز من غم وان مسح أرضا مخضرة لم يعرف صاحبها فانه يسير في السنة التي ان
مسح فيها رأى انسان تفقد حال ذلك الانسان (مرحاض) هو في المنام تدل رؤياه على تاجر الحرير
والابيض أو البائع للحرير أو سائر البسط وتدل رؤياه على العز والرفعة والامنة والبسط
(مبسط) تدل رؤياه في المنام على السداد للامور والمهد أو الحصل الذي يمشى عليه والخياط كذلك
(مشاط) هو في المنام رجل يدل على الناس هو وهم والمشاطة امرأة مستورة في ثوبها الزاد
نيلوجاها عند الناس والمشاطة ان دخلت على الامير في المنام ترتيب ذلك كانت المشاطة في
حالة حسنة كانت عاقبة الامر في خير والمشاطة امرأة صاحبة دلال والمشاطة على العطار
والحمام والمشط في فقد مشاطة فقد عطار أو مشط أو ترك حمام والمشاطة أم الانسان (مبيض)
هو في المنام ان كان مبيض المنزل يدل على ما يدل عليه القصار والمبيض للجدران يدل على
الخياط الذي يكسو الناس الجديد ويدل أيضا على الجاه والعز والرفعة والثناء الجميل وتدل
الامور والمبيض للنحاس تدل رؤياه على صاحب الاعمال الصالحة في السر والجهر (موازيني)
تدل رؤياه في المنام على القيام بالقسط والصدق في القول وتدل رؤياه على العزل والوصول
للعيدة (معزل) هو في المنام تدل رؤياه على المفارق بين الحق والباطل بعلمه وامره ونهيه
(مرقم لعماس العتيق) تدل رؤياه في المنام على المداهنة وترقيع الحال ورؤيا انه رأى

سطح الى سطح آخر فانه يطلق امرأته ويتزوج بسواها أو يشتري جارية وقال ابن سيرين في رأى انه طار الى
السماء فانه يدل على أنه يموت ومن رأى انه طار من دار الى دار مجهولة فانه يدل على قرب أجله يموت الى الجنة ومن رأى انه
استحال شبه الطير فانه يحصل له أمر عظيم بحيث يتعجب منه الناس ومن رأى انه طير الى السماء ثم نزل الى
الارض فانه يمرض بحيث يشرف على الموت ويعافى بأذن الله وقال أبو سعيد الواعظ حكى لي رجل انه قال
لابن سيرين فقال له رأيت كأني أطير في السماء والارض فقال له أنت رجل تكثر المنى ومن رأى كأنه طار فوق جبل ونصيب ولا يجتمع له
فيها المقام وان سقط على شيء نال ذلك الشيء وان لم يسقط فانه يدل على أنه يمرض ويشرف في مرضه على الموت أو يقع
منه خطأ في دينه والطيران يدل على سفر اذا كان بجناح وان لم يكن بجناح فانه يدل على انتقال من حال الى حال وان طار في طريق معلوم
نال في سفره خيرا ومن رأى انه طار من ارض الى أرض نال فائدة وشرفا فان سقط في الارض الثانية فانه يموت ومن رأى انه
من سفل الى علو بغير جناح نال امنية وارتفع بقدر ما علا ومن رأى كأنه طار فوق بيته نال عزا ومن رأى كأنه طار
فوارى في سواد السماء فانه يموت (وقال الدالي) من رأى انه يطير من مكان الى مكان فانه يطير في سفر وان طار
لم يعد أو يسافر سفرا ونال ما يرفعه على قدر ما استعمل من الارض (واما الطيران) فقيل انه يدل على الدار الآخرة (واما
الطيران) لاهل الصلاح فيدل على طلب العلم وقيل انه يدل على الصلاح والتقوى والاعمال الصالحة والتوفيق لهم
بطلب الخير وتجديده (واما) لطيران فيدل على تخفة العقل والامن في حال الحبس ويدل على طهارة النفس

من الفرح ومن رأى انه طار مصعدا مستويا فانه يحصول ضرر له بقدر صعوده واستعلائه وان استقر من ذلك الطيران خلص من ضرر ومن رأى انه يطير وهو واقف بمكانه فانه يصيب خيرا وأحسن الطيران ما كان نحو القبلة ومن رأى انه طار ثم استقر بمكان معروف فانه يؤول بقطع السفر اذا كان فيه وان لم يكن فيه فلا يدله من السفر ووصوله الى مكان يريده سالما ومن رأى انه طار وهو راكب فان كان صاحب منصب فهو مفارقته ذلك المنصب وان لم يكن فهو مفارقة عزه وفيه وان طار المركوب معه فهو في سفر منصب واذا استقر هو وما يركبه على الارض فهو حصول عز في الباب الخامس والتسعون تعبير رؤيا العراعنة وأهل الاديان الباطلة وقطع الطريق وأهل الحرائم وقد ذلك أما العراعنة فهم قد زال على اربعة قال ابن سيرين من رأى احدا من العراعنة المتقدمة أو ملكا جائرا دخل مدينة وأرسا وادلم يهدم انه يدل على ظهور سيرة العراعنة في ذلك المكان وقال جابر المغربي من رأى ان فرعونا أعطاه شيأ وأمره بصناعة فانه يدل على حصول مال حرام من ملك ظالم لمعدوده رأى

على الفقر الدائم (منبر) تدل رؤياه في المنام على الحاسب أو الرسام ورعا دلت رؤياه على الجسر للحرب والشر (مشعب الادوات المكسورة) تدل رؤياه في المنام على سلاح الحال وسلامة الارض وجبر الكسير (منارة) وفي المنام تدل رؤياه على هادم تهتدي الناس به ويدل على الخير والصلاح والعلم وقيل من ترجيع الناس اليه في قوله وعلا مع خول ذكره ونقص حظه (منارة بري) وفي المنام رجل يزاف بين الناس في المودة (ملاح المدينة) هو في المنام رجل مجان وقيل سائس الملك وقيل هو وزيره وصاحب جنده ومدبر أمره وقائد عسكره والمتوسط بينه وبين رعيته ورعا دل على الجمال والبغال والحمار والسائس والمكاري (ملحي) وهو بائع الملح يدل في المنام على رجل ذي مال من الدراهم والملحي رجل يصلح بين الناس (معازلي) هو في المنام رجل يغش أسرار الناس (مشتر) هو في المنام مضطر من رأى انه يشتري شيأ أو يبيع شيأ فهو مضطر محتاج لان الانسان لا يبيع الا في وقت اضطراره الى الشيء فاذا اضطر باعه واشترى شيأ والاضطرار يحوج الى ذهاب المال قيل (مسالحي) هو في المنام رجل ذو مال (مدادي) هو في المنام تدل رؤياه على الهم والتبلبل ورعا دلت رؤياه على الهم والكمد والسواد وضيق الصدر (مذهب) تدل رؤياه في المنام على المرء الموت والناس للكلام والصادق فيما يقول ويعمل فاذا ذهب كتابه فقد دل على بدعته وضلالته وتضييعه ماله في اللهو واللعب والفساد ورعا دل على العمل في الكنائس وأماكن العبق (مجلد الكتب) تدل رؤياه في المنام على العامل والمكفن للاموات الساتر أو الخياط ورعا دلت رؤياه على كتمان الاسرار وحفظ المودة (مجلد من كتب العلوم) من رأى شيأ من ذلك أو من كتب التعبير فانه يستقيم امره ومن رأى مجلدات الفقه فانه يحصل له خير ومن رأى مجلدات الاخبار يكون مقربا عند الملوك أو مجلدات المنطق والبيان وما ناسب ذلك فانه يشتغل بامور غيبية (مسدي) هو في المنام يدل على رجل لا يقر له قرار ويعيشه في سعي كالمادي والمكاري وقد يدل على الساعي بين الاثنين وعلى ذي الوجهين ويستدل على صلاح من فساده بمكانه ومعه فان كان في مسجد وكان ما يديه كتابا أو قنا أو نحوهما فهو يدل على كل ذهبا أو حريرا فهو رديء (مطرز) هو في المنام عالم مكار له

وقال الكرماني من رأى بعض الدواب تتكلم فانه يدل على أن الجبابرة حيا أو ميتا في أرض أو بلد فانه يؤول على أربعة أوجه أحدها ان ذلك البلد يصير في الاعمال مقاربة وعمله وقولة نيرة على يكون فعله كذلك وحصول معيشة عامة لاهل ذلك المكان ومن رأى انه دخل انصار مسلما أو دلا فانه يصير بخلاف ما تقدم (فصل في رؤيا أهل الاديان الباطلة) أما الدلالة بالمشركين وهم يؤولون على أوجه قال الكرماني من رأى الكفار دخلوا على منزله وقصدوا محاربته فانهم يؤولون بأعداء صاروا له سواء يكونون بأعيانهم منه بقدر ركضهم في منزله ومن رأى احدا من الكفار أسره فانه يصيب شاشديدا ومن رأى انه رهينة عند أحد أو هي نفسه فانه قد اكتسب ذنوبا كثيرة وهو بها مرتهن ومن رأى انه كفر ثم دخل في الاسلام فانه يؤول على وجهين استرامه بالنعمة بعد كفرانها أو قرب اجله ويصير الى الحق وقيل من رأى انه صار كافرا فانه يدل على ميله الى الكفر وقيل من رأى ان مشركا صار مسلما وتكلم في باب الموت فانه يدل على موته في دين الاسلام وان كان كلامه بخلاف الدين وطريق الشرع فانه لا يسلم ان أسلم فانه لا يكون ثابتا في الاسلام وقال جابر المغربي من رأى ان مشركا دخل الجنة أو هي له الدلالة او نشأ ان الله تعالى أو دخل في حصن أو صار قلبه واسعا فانه يدل على اسلامه لقوله تعالى فمن يرد الله أن يهديه يشرح صدره للاسلام وقال جعفر الصادق من رأى مشركا دون الزاني مستور الحال فانه يدل على ظهور الحال وفضيحته ان لم يكن مستور الحال وهو بصاحب أرباب المذاهب الفاسدة واما النصارى فانهم تؤول على أوجه من رأى انه صار نصرانيا فانه يدل على كونه على الضلالة طريق البدعة وعدم اعتقاده في دين الاسلام ومن رأى نصرانيا صار مسلما فانه

يسلم سريعا أو يموت عاجلا ومن رأى ان قياسه وقعوده مع النصارى فانه يكون عجبا لهم ويميل اليهم كل الميل وقيل من رأى نصرانيا وكان في حرب فانه ينتصر ومن رأى ان نصرانيا تغير من ملته الى ملة أخرى فانه يؤول بعدم سلوكه في طريق ملته كناية في زمن ومن رأى ان نصرانيا فعل شيأ لا يجوز في ملة الاسلام مثل سجوده منارة أو منبرا أو ما شبه ذلك فانه يؤول على أوجه حصول مصيبته وتولية من ليس له دين في هذا المكان ما كان وظهور بدعته هنالك واستحقار أهل دين الاسلام ومن رأى نصرانيا دخل الحرم ذلة يسلم أو يأمن عياذا بالله ويعذر وقال أبو سعيد الواعظ من رأى كنيسة صار نصرانيا فانه يرث ماله أو خالته ان كان من أهل السلاح وان كان من أهل الفساد فانه يؤول بكفره بنعم الله تعالى وبما يسمعه بما هو عنه منزه متقدس وقيل من رأى انه صار نصرانيا وقد أسلم ما يؤول له لما دل على اختيار تكاب فواحش غير راض لقسمة الله له وأما الفرج فانهم يؤولون بالفرج والنصرة أيضا لمن رآهم ومن رأى انه صار فرنجيا فان يرتكب البدع ويزيد في طغيانه لانهم من أهل الحرب والطغيان والجهل وأما الرهبان فتعبيرهم في جميع أحوالهم كما تقدم في النصارى ولكن فيهم زيادة لمن رأى انه صار رهبانيا بوجه من الطرق وأما الرهبان فقال أبو سعيد الواعظ من رأى انه صار راهبا فانه مبتدع مفرط في بدعه لقوله تعالى ورهبانية ابتدعوها ما كتبناها عليهم الآية وبما دلت رؤياه على ارتكاب ما لا يجوز له واستمراره عليه وقال بعض المعبرين من رأى انه صار رهبانيا كان من أهل التقوى يؤول بكثرة الخشوع والخوف من الله تعالى لقوله عز وجل واجعل لنا مما لك من الرهب وهو الخوف وقال بعض الصالحين الراهب رهب الله أي خافه وقيل رؤية الراهب تؤول برجل مكار خداع مبتدع وأما ٢٧٩ الخ دفن رأى انه صار يهوديا فانه

كلام مرين مرخوف والطرز تدل رؤياه على انتساب والاديب انه منهم للاشعار والمنشد المطرب (مرسومة) من رأى في المنام انه في مسجد فهو في صلاة ما دام فيه لا يدري ما يصنع (معاف) هو في المنام عزيز وقار آمن في داره وقيل انه حر ومن رأى حمل معلمه دابة يدين امرأته نصاب شبه بين (مطمورة) وهي المزبلة تحت الارض تدل رؤياه في المنام على الكلأ الذي لا مرعى فوقه لان قوت النعل في [illegible] المعلم في المنام لانه يستنزل العلم والحكمة وقيل منه صاحبه البعد عن [illegible] تغيير رأى مسجونا [illegible] أو رآه [illegible] يصة مائت [illegible] محامل [illegible] [illegible] الرؤيا أما [illegible] ذلك [illegible] [illegible] اليقظة بأنه [illegible] التراب [illegible] [illegible] واتراما [illegible] سعره [illegible] [illegible] رأت [illegible] [illegible] [illegible]

ولكن ما استظهروا انهم يأخذون منه شيأ فانه يدل على شدة مرض ويعرض له بحيث انه يشرف على الموت وان طائفة أمره بجمع الى العصر والنجاة وقال الكرماني من رأى ان قاطع الطريق قد سرق منه شيأ فانه يدل على أن قاطع الطريق يتغلب عليه في قوله ومخالفته ومن رأى ان قاطع الطريق قد أخذ متاعه فانه يدل على حصول مصيبة له أو لبعض أحبابه قال جابر المغربي من رأى انه قطع الطريق وأخذ متاع احد فانه يدل على ان صاحب المتاع ينكد عيش قاطع الطريق ويضاد مراده ويعارضه في أمر يحصل له منه الضرر ومن رأى انه أخذ متاعا أو رأى انه قطع الطريق فانه يمرض مرضا شديدا ويعافى منه وقال أبو سعيد الواعظ من رأى جماعة ظهروا عليه وهم باغون فانه ينصر على اعدائه لقوله تعالى ثم بغي عليه لينصرنه الله ومن رأى أنه سار قاطع طريق بأهله فانه يؤول بظفر العدو عليه وحصول مصيبة لعوله تعالى اغا بغيكم على انفسكم وقيل من رأى في المنام انه دخل منزله وأصاب من ماله أو مس متاعه فذهب به فانه يموت انسان هناك ومن رأى انه دخل وأخذ شيأ فانه يمرض فيه انسان ويشرف على الموت ثم يبرأ ومن رأى انه صار قاطعا وعليه الطريق وذهب وله جمل أو متاع كثير أو قليل فانه يصاب في نفسه انسان يعز عليه بقدر ما ذهب به اللصوص وان لم يذهب له شيء وظفر هو باللصوص فانه يؤول بضعف انسان عنده ثم يتجوز ان لم يظفر بهم فاشراف ذلك الضعيف على الموت ومن رأى أحدا من اللصوص يؤذن على منارة فانه يشهر ويعلم حاله واما اهل الجرائم فانها تؤول على اوجه أما فعل كل ٣٨٠ شيء على حدته متقدم ذكر تعبير كل شيء فيما يناسب فعله وبما به في معان شتى

قال الكرماني من رأى أحدا من أهل الجرائم في أمر مهول فانه يرجع الى الله وان رآه يضرب ذلك فتعبيره ضده وربما كان كما ترى اذا كان المجرم معروفا ومن رأى المجرم بريئا فانه يؤول على اربعة اوجه ارتكاب امر محرم وحصول امر يجني منه ومبارزة وعدم سلوك الطريق المستقيم وقال بعض المعبرين اذا كرز وثبا بوريجة في اليقظة والمنام الهم اعصمنا من ذلك بلطفك وكرمك

﴿الباب السادس والثلاثون في رؤيا الطبل والزمر وانواع الملاهي وغير ذلك وهي انواع شتى﴾ اما الطبل فقد تقدم الكلام بالطول وشرحه مكررا وأما زمر وشعل فاعلم ان قال الكرماني ضرب الطبل خلف وعد وشعل باطل والرقص على دف الطبل حصول مصيبة عظيمة الناظم

وقال أبو سعيد الواعظ الطبل محمود لي حق الملوك لانه من آلات مهمتهم خصوصا ان كان معروفا وما أشبه ذلك والطبل في نفسه ربما يزيل همك ويطال وقال معبر الصادق ضرب الطبل كلام صادق لا شر فيه واما النقارة فانها محمودة للملوك ايضا لان النبي عليه السلام كان اذا سار في اسفاره أمر بها فتضرب واختلف المعبرون في اهتمامهم من شكرها في حق الملوك وغيرهم لما تقدم من الاخبار وفيهم من ذكر الكوبة من انواع الملاهي واما العاقل فمحمود لانه من آلات الحجارة وجهته ومن شيم ملوك الشرق

يده على الارض فان امرأته تلد بنتا وتموت وان امتخط بيده على امرأته فانها تحمل ابنا ويكون سقطا وان امتخطت امرأته عليه فانها تلد ابنا وان كان قماشا فطمته وان امتخط عليه او هي كارهة فانه يخدع عن بضاعة او في فرجها يولد له كذلك وان امتخط في دار انسان يتزوج من تلك الدار والاخان صاحب الدار في حرمته وان رأى ان امرأة أخذت مخاطه فانها تفضل وجهه وتصبل منه وتميل من رأى انه امتخط فانه يقضي دينه أو يستقضى دينه على احد أو يحارز عن شيء وما يشبه ذلك وان امتخط على فرش فانه يخون امرأته وان امتخط في منديل فان المخون خادمه وان امتخط على الأرض فانه يخون جميعهم وان رأى انه يمسح مخاط غيره فانه يجمع [illegible] امرأته هو يمسح مخاطه فانه يجمع مالا ويأكل كل مخاط نفسه فانه يأكل كل مال ولده وان رأى انه يأكل مخاط غيره فانه يأكل مال غيره وان رأى ان في أنفه مخاطا فان امرأته حبلى وان رأى انه سقط أو امتخط خرج من انفه دابة وطير أصفر ونحو ذلك من جوارح ما ينسب اليه ذلك الطير أو الدابة فان خرج من أنفه سنور فولد له ولد ذكر ثم ماتت حاملة فهي ابنة مجوسية وان رأى انه خرج من أنفه ماء [illegible] فانه يحصل مال يعبر به وما ذكروا ان رأى ان رجلا امتخط عليه فانه يباشر امرأة على قدر الممتخط وان امتخط انسان على ثوبه وامتخط رجل بعده على ذلك الثوب فان الثاني يشاركه في ذلك المال وان امتخط انسان على ثوب رجل بعد امرأة أو زنى بعض حرمه فان امتخط مخاطا كثيرا يزيد في مال الممتخط عليه ومن رأى انه يسيل مخاطه على لحيته فانه يكثر ماله ولا يلد له ولد ذكر وان كان له ولد ذكر يموت ومن رأى انه يسيل مخاطه ولا له ولد ذكر فانه يولد له ولد من امرأة قد رها في النساء بقدر الموضع الذي يمتخط فيه ومن رأى انه امتخط من الجانب الايمن فانه يولد له ولد ذكر وان امتخط من جانب الشمال فانه يولد له بنت وان لم تكن له حامل ولا له أهل ولا يريد النكاح فانه يزوج ذكرا ويأتيه مال او يتصدق على النساء أو تهب له ذريته والمخاط ومايخرج من الانف كالمخاط فانه انذار بمرض أو نزلة وان كان المخاط دما فانه دال على المال وان استدعاه كان على أن ينفقه حيث شاء وان أكله احتاج الى الدين او الى الشبهات (منى) هو في المنام مال تقدباق نام كثير وقليله فمن رأى نطفة سائلة خرجت منه من مال يظهر له وان لطخت به امرأة نالت منفعة ثوبا او كسوة أو حليا فان رأى ان في يده أو عنده نطفة غيره صار اليه مال غيره وان رأى ان له جزعا من مني أصاب كنزا وان رأى

ور بعادل على رجل حارس لان الفلاح قد رس به وأما الزعفران فانه من نوع الطبل وتعبيره كتعبيره ولكن فيه زيادة وهو حسن صيت حسن وقال أبو سعيد الواعظ الزعفران يؤول على أوجه من رأى زعفرانا في مكان فيه مريض فانه يؤول بالشباع عليه ومن رأى ملكا اعطاه زعفرانا فانه ينال قدر سرور وان كان من اهل الولاية فانه ينال الخاص ومن رأى انه يزعفر وينضم أصابعه على ثقب المزمار فانه يتعلم القرآن ومعانيه ويحسن قراءته ومن رأى مريضا يزعفر فانه يؤول بقرب اجله وقال السكري من رأى انه يضرب بالبوق فانه قول كذب يصدر منه ويحلف عليه ليصدقوه وعاقبة الامر يظهر صدقه من كذبه ورؤيا البوق على أربعة أوجه فجزء لانه من شيطان وقد ذكر في كتب الفقه اذا كان النفير عاما وسفر للجهاد والضرب لانه يرحل به الراكب والعسكر وانتشار أمر مكتوم وشهرة وقال جعفر الصادق رؤيا البوق تؤول على أربعة أوجه لمن نفخ فيه شر مكروه وقول زور وانتشار سر مخفي ومصيبة (وأما الصفح) فانه يؤول على أوجه قال ابن سيرين الضرب بالصفح شر مكروه وكلام باطل وكذب قول ومن رأى انه يضرب بالصفح فانه يصدر منه قول الكذب وفعل المحال ومن رأى انه يضرب عنده بالصفح فانه يدل على رضاه فعل المحال وقول الكذب ومن رأى انه كان مع الصفح شيء من الملاهي فانه يدل على الهم والغم والمصائب

الناكح انه قطع عنى المنكوح ظفر بمراده منه وأصاب خيرا ومن رأى أنه يشرف الماء بذكره فانه رجل كثير الشهوة للجماع ومن رأى أنه قطع عنى امرأته اذا فهم منها ومن رأى انه خرج من فرج امرأته ماء أصفر فانها تلد ولدا سقاما وان خرج ماء أحمر فان الولد يكون قصير العمر وان خرج ماء أسود فانه ولد يسود أهل بيته وان خرج من فرجها نار فان الولد يكون ذا سلطان مجور وظلم ومني المرأة الجميلة من أوعل ورعادل المني على المياه من أكله أو حواه ورعادل ذلك على الخياط وقال بعضهم ان المني من المني في رأى أنه أمني أو خرج منه مني نال ما يتمناه ومن رأى مني جرى منه ما يقتناه ورعادل خروج المني على الراحة أو على التفريط في المال وافناء الاعمار أو موت الاولاد أو تعطيل الزوجات وان كان لرائيه يعاني الزرع أحيا أرضا ميتة وأخرج منها الماء (مذي) هو في المنام مثل المني فيعبر بمال أو براحة أو تفريط في ماله وافناء عمره أو موت أولاده أو تعطيل زوجته أو احياء ارضه ان كان له أرض والذي مال تربح زيادته مع يسر أو مال ليس بباق (مهى) هي في المنام اذا خرجت من البطن ظهرت دلت على بنات الزوجات أو مرض أهل بيته فان انشق شيء منها دل على الموت أو انبثقت الزوجات والمهى مال قد أكلها أكل مال نفسه وان رأى انه أكل ما في جوف غيره فان رأى دماء أو شيأ مما في جوفه بدا فانه يظهر ماله المدخور عنده او يظاهر من أهل بيته من يسود أو هو بنفسه ومن رأى انه يأكل مهى غيره فانه يصيب من ذلك مالا مدخورا وان كان قبل ان خروج المهى يدل على ان ابنته تخطب ومن رأى ان امعاء بطنه أو بعض شيء مما في بطنه خرج فغسل بطنه واعيد ذلك اليه لم يعد فقره وموته في رضاء الله تعالى وان خرج شيء من جوفه فان عنده رسالة لزوجته وبنته الصاحب الوصية وهو زوجها على تزويجها وقيل ان خروج ما في البطن يدل على هتك الستر وذهاب أموال الطلبة ومن رأى انه يأكل مهى غيره فانه ان كان وكيلا على مال يتيم أو مال رجل فانه يأكل منه ومن رأى أن يأكل امعاء كثيرة فانه كنوز تنفع له ويصيبها (مراق) هي في المنام ومايل السرة من اعلاه واسفله تدل على قوة البدن وعلى المال فمتى حصل في شيء من ذلك وجع وان ذلك مرض صاحب الرؤيا وفقره (مرارة) من رأى في المنام انه قطع مرارة انسان بأسنانه فانه يأخذ منه وان القاطع

ينظهر من ذلك في المراكب امتعة فليست بمحمودة وقال السكري من رأى ان يشرب بالبادة فانه يؤول بمحمود أو مكروه وصوته الا انه يؤول بخير ومن رأى انه يشرب بالبوق

رأى امرأة تضرب بدفه فانه يؤول بسنة مشهورة في السنين ومن رأى شابا يضرب بدف فانه يؤول بخبر من عدو ومن رأى شيخا يضرب بالدف فانه يؤول بالشهرة والصلاح وقال جعفر الصادق استماع صوت الدف هو نشاط وفرح اذا سمعه من امرأة أو جارية وان سمعه من شيخ فانه يدل على حسن البحث والبيان والدولة وان سمعه من شاب فانه يدل على ظهور العدو (وأما المزهر) فانه يؤول على أوجه فالمزهر اذا بالصلاح والملوك بسلوك آداب الطريقة الحميدة لانه من شيم اهل الصلاح ولغيرهم بالخير وانكر ذلك جماعة وقال بعض المعبرين من رأى لسوة بايديهم مزاهر فانه يؤول بالبشارة والسلامة لما ورد أن النبي صلى الله عليه وسلم لما اقبل على بعض أقوام أرض الحجاز الشريف بعد نصرة وسلامة ظهرت له نساء وتايديهم المزاهر وانشدن يقلن (شعر)

اقبل البدر علينا * من ثنيات الوداع وجب الشكر علينا * ما دعا لله داعي (واما الجنك) فانه يؤول على أوجه قول زوروا باطل ومزوجا مرءة لرطوطرب وجارية حسناء فمن رأى ان ملكا اعطاه جنكا فانه يؤول بحصول عز وجاه ومرتبة وان لم يكن اهلا فانه فرج بعد شدة وقيل ٢٨٢ ضرب الجنك هو كثرة الهم والغم وقال الكرماني من رأى انه يضرب بالجنك فانه يؤول بالاتصال مع امرأة جليلة القدر وحصول العز والجاه له منها بالمال الحسن وحسن الكلام وسياقة القول والسمع ويكون الاتصال بينهما بنكاح شرعي (واما العود) فقال أبو سعيد الواعظ ضرب العود كلام وليس على حقيقته وكذلك استماعه لان صوته كالكلام والمزهر هو بكلام وضرب العود في المنزل يؤول بحصول مصيبة واما ضرب العود فيؤول بالرياسة لضاربه وربما كان هما ومن رأى انه يضرب عودا او ما أشبه ذلك من الآلات وانقطع وتره فانه يؤول بزوال همه وغمه (واما الطنبور) فانه يؤول بالهم والغم خصوصا اذا ضرب في بيته وربما كان حصول مصيبة وكسر ضد ذلك وضرب الطنبور للمريض موته وسماع صوته سماع كلام باطل ومحال واما سماع الطنبور فهو سماع شيء خبيث فحش متواضع وقال بعض المعبرين من رأى ان احدا يطنبر له وهو يسمع له فيؤول بان احدا يتكلم كلاما باطلا وهو فيه وان ضرب كان كلام لائم الناس على عنده وتأثر للمثل السائر بين الناس فيريد قال له باطل ويتبعه طنبر له فرد من (واما الرباب) فانه يؤول بالباطل والاشتغال بما لا فائدة فيه ولا نتيجة وان رآه مريض فانه يشتد مرضه وربما يموت ويميل رؤيا الرباب عند اهل العبارة الى الزوال لما فيه من الالة وكثيرا ما يستعمل في أرض الحجاز (واما العاد) فانها تؤول بالعز والجاه لما فيها من النغمة والطرب والكلام الباطل والاشياء التي هي من هذا القبيل ومن رأى ان ملكا اعطاه جفانا فانه يرى هذا ورفعة وان لم يكن اهلا فانه يؤول بالعكس وهو ان كان مريضا ان يموت عاجلا (وما الرقص) فقد تقدم في أحد فصول الباب الثالث والعشرين (واما الرزانة) فان من كان فيه رزانة من غير تكبر فانه خير فيه وليس برزانة ان كان فيه حكمة فهو

يعتقد عليه عقدا عظيما وان خرج دمه وشربه القاطع فانه يستحل ماله بجهله وشره والمرارة تدل على الغضب وعلى اللذة وعلى الفضلة وعلى الآلات المستعملة ومرارة الانسان صاحب مره (معلاق) هو في المنام مال مجموع من كل نوع من الذهب والفضة واللؤلؤ (معدة) هي في المنام عمر ورزق ومعيشة فمن رأى معدته قوية صحيحة فهو خير وطول حياة والافضد ذلك وتفرسخ المعدة صحة وقوام الاعضاء دليل على الخير والراحة والشفاء من الامراض (مرىء) هو في المنام دال على العافية والسقم (معصم المرأة) هو في المنام دليل على زوجها أو ما تجعله فيه من سوار وغيره (منكب) هو في المنام صديق الرجل او شريكه او اجيره او من يقوم مقامه او رزانته رزينته وجماله فمن رأى به من مال او حدث او جمال فانه يراه والمنكب دال على الرزق بالخير والسعي للمريض ويدل على السفر البعيد قال تعالى فامشوا في مناكبها وكلوا من رزقه اراد به السفر في أطراف الارض وجمع المنكب اسامة لرجل في كتيبة (منكام) وهو المسمى ساعة من الزجاج وفيها رمل وهما مرتان يولدان أو خوين أو شريكين ومن رأى انه حدث فيه شيء متأولة بما ذكرنا من خير أو شر وقد يدل المنكام على الزينة والجمال لصاحبه وسأل امرؤ رجلا فقال رأيت منكاما من الزجاج في الرؤيا فقلت له انت خطبت امرأة وأردت التزوج بها الا ان المنكام زوج فاعرفه العوفا بتزوجل وانتحتا نية امرأة والرمل الذي ينزل من العلياق السفلي بمنزلة المني في فرج المرأة فقال نعم خطبت امرأة لاتزوجها (مسلة) هي في المنام دالة على المرأة لادخال الخيط فيها فمن رأى ان بيده مسلة فان كانت امرأته حبلى ولدت له بنتا فان لم يكن هنالك حمل فان ذلك سفر له (مها) هي بقرة الوحش والثور الوحشي وذلك في الماء يدل على رجل رئيس كثير العبادة معتزل على غير السنة صاحب بدعة ومن وجد عين المها ال الرأة نسبة جميلة وهي قصيرة العمر ومن تقول رأسه رأس مها نال رياسة وشيخوخة وولاية على ناس غرباء (مرض) هو في المنام نفاق لقوله تعالى في قلوبهم مرض ومن رأى انه مريض نقص دينه وضعف جسمه في ذلك العام ومن رأى من الحاربين انه مريض فانه يجرح وان أي أو زوجته مريضة نقص دينها وضعف جسمها والمريض اذا تمرغ بالدم او رأى انه راكب

صالح لقوله عليه السلام ان من الشعر لحكمة وقال ابن سيرين الشعر لا يصد لكونه باطلا والشعر في مدح الرسول وما أشبه ذلك من الكلام الحسن فانه محمود وقال السكري في الغزل يدل على النوح وقد تقدم الكلام على ذلك في الباب الثالث والعشرين أيضا وقد ذكرنا هناك بيانه لئلا يظن ان المعنى لكون ذلك نوعا من الملاهي (وأما الغناء) فقد تقدم الكلام عليه أيضا في الباب المذكور واسكن نذكر منه لبيانه هنا فمن رأى أنه يغني فذلك دليل على موته وقيل انه كلام باطل وهم وغم وفضيحة (وأما الشطرنج) فانه من اباطيل الدنيا وغرورها فمن رأى أنه لاعب قرينه به فانه يظفر بالباطل الذي يراوده ويطلبه ومن رأى انه لعب قرينه وكان بينه وبينه خصومة فانه يرى ظفرا في أمره والغالب غالب والمغلوب مغلوب وربما دلت رؤيا العالم على ظفره بأمر باطل لا اصل له وقال ابن سيرين الشطرنج مهتان وكلام باطل وقال السكري من رأى أن قد اعاد شطرنجا مصفوفة فانه يؤول بالعزوم من رأى انه يلعب بالشطرنج

فانه يخاصم مع احد وقيل يدل على أمر لا خير فيه ولا منفعة وقال ابو سعيد الواعظ من رأى انه يلعب بالشطرنج فانه يوما يحصل ولاية لاحد من الناس وقال بعض المعبرين من رأى انه يلعب بالشطرنج ولم يعرف لعبه فانه يؤول على ثلاثة أوجه نسيان الصلاة واسراف مال في امر لا يليق وتناقر الخصوم اطرافه لان هذه الثلاثة تمنع لعبه في الشريعة (وأما النرد) فانه يؤول بالاشياء الباطلة المضرة المعرة وقال ابو سعيد الواعظ اللعب بالنرد خوض في المعاصي وخسارة في التجارة وقال ابو سهل وسلمه في لعبه تعلم الشطرنج (وأما القمار) فانه الغالب والمغلوب فيه كالشطرنج وقال السكري في

القمار منازعة وخصومة ولعب وقال محمد الصادق رؤيا القمار تدل على ارتكاب ما لعب استعمال الباطل ومعصية وملامة الناس وحرب وخصومة وجراءة بكاذبين وقال بعض المعبرين من رأى انه لعب [illegible] والخير لقوله تعالى يا أيها الذين آمنوا انما الخمر والميسر الآية ومن [illegible] فانه يدل على [illegible] منفعة ابدا لقوله تعالى يستلونك عن الخمر والميسر قل فيهما اثم كبير ومنافع للناس وأما اثمهما أكبر من نفعهما (وأما اللاعب براعيه) [illegible] بالكعب يدل على شدة أو مقامرة وأمر أو رد [illegible] والاكتساب والارتزاق وما يناسب ذلك) [illegible] في محله وكذلك ايجادات وأما ما ذكره هنا فهي [illegible]

سنة (وأما العهود والقلائد) فانها تؤول على أوجه فمن رأى عهدا أو قلادة وكان من أهل الملك ناله أو كان يليق بمنصب نالها ان كان في منصب فانه يؤول على وجهين ان كان من أهل التقاة فهي زيادة قربة له وان كان من أهل الفسوق فيؤول بعزله (وأما المناشير) فانها تؤول على أوجه فمن رأى عالما أو زاهدا أعطاه منشورا فيه كلام اصلاح الدين ونجاة الآخرة فانه يدل على سعادة الدين والدنيا ومن رأى بخلافه أو كان المنشور اسود فانه غير محمود وقال جابر المصري من رأى ان ملكا أعطاه منشورا الى مدينة أو ولاية معمورة رأها على الصلاح وفيها من انواع النعمة فانه يدل على حصول الشرف والمنزلة العظيمة وان كان منشورا الى مدينة أو قرية غير معمورة فتأويله بضده وقال أبو سعيد الواعظ من رأى كأنه اخذ منشورا من الامام وكان أهلا للولاية نالها وان لم يكن أهلا فانه يدل على خدمة الملوك وقال بعض المعبرين رؤيا المنشور واخذه بيده خير من رؤيا المسطور واخذه لقوله تعالى يلقاه منشورا وهو بشارة بالتيسير في الحساب والمغفرة والكتوب المنشور لا يكتب الا بخير فقط (وأما المراسيم) فانها تؤول على أوجه قال ابن سيرين من رأى ان معه مرسوما فانه يدل على الولاية والقوة بمقدار صحة المرسوم وقوته ومن رأى أن مرسومه قاطع فأوله بخلافه وقال الكرماني من رأى ان له مرسوما أو أعطاه له احد فانه يدل على حصول الحكمة والعلم بمقدار صحة المرسوم ومن رأى ان احدا مزق مرسومه أو حرقه فانه يدل على أن شخصه يبطل حجته ومن رأى ملكا أعطاه مرسوما فانه يدل على ان يجعل له منه ولاية ومن رأى ان قاضيا أعطاه مرسوما فانه يدل على حصول العلم والحكمة وقال الدالي رؤيا المكتوب من الملوك عز ورفعة وقد يعبر خيرا وقال جعفر الصادق رؤيا المراسيم تؤول على سنة أو سنة ولاية رخيصة ورفعة ومنعة وسلطنة ورياسة على الناس (وأما الكتب والمكاتبات) فهي بمعنى واحد في علم التعبير سواء كانت مراسيم أو كتابا أو مطالعات أما شبه ذلك ويذكر بعضهم كل منها على حدة وقال الكرماني من رأى أنه كتب كتابا وكله فانه يدل على مرور تتمها تموا ان لم يكن مرورته سارة له ذلك فيه تعذر عليه أمره ومن رأى انه أعطى كتابا فانه ينال خيرا وقوة على جميع ما يطلب لقوله تعالى يا يحيى خذ الكتاب بقوة فيكون الكتاب خيرا فان كان مطويا فانه خير مستور وان كان منشورا فانه دون ذلك بقدر ما فيه من قوة وضعف ومن رأى كأن ملكا أعطى مكتابا بقلم شيخ فانه يرزق به حصول مال ومن رأى ان السلطان أعطاه كتابا أرسله له فان كان أهلا للولاية نالها وان كان أهلا للمشورة فهو مشار رفيع وان لم يكن أهلا لذلك فهو خير على كل حال ومن رأى كتابا فيه تعظيم في صفة فهو أبلغ في النعمة ومن رأى كتابا أرسل له كتابا بما فيه خيرا وهديه بنفسه والطبع على الكتب والصكوك بحقيق ما ينسب اليه التأويل

وفساد فيه وعار وشر في الدنيا اذا كان معه بكاء وصراخ وحمل على اعناق الرجال على سرير او نعش مالم يدفن في التراب فاذا دفن لم يرج منه سلاح بل قد يعود عليه دنيا ويكون اتباعه في سلطانه بقدر ما تبعه في جنازته وعلى كل حال يقوم الرجال ويركب أعناقهم ومن رأى انه مات ولم يكن هناك هيئة الاموات من بكاء وصراخ وغسل وكفن أو حمل على سرير او نعش دل ذلك على قدم بيت من داره او حائطه او كسر خشبة فيها وقيل بل ذلك رقة في دينه وتهي في بصيرته ويطول مع ذلك عمره وان رأى شيأ من هيئة الاموات كالغسل والكفن فذلك زيادة في نقص دينه وربما كان مريضا فانه يموت فذلك رفعة له في الدنيا وقيل الموت سفر ونقلة وقيل الموت فقد ومن مات ودفن فانه يعود ملائكة وان خرج من قبره فانه يتوب وقيل الموت على الاطلاق زواج لان الميت يحتاج الى الطيب والغسل كالمتزوج ومن رأى انه مات وحمله على أعناق الرجال ولم يدفن فانه يقهر أعداءه وان كان أهلا للولاية نالها ومن رأى انه عاش بعد موته وانه يستغني بعد فقره ويتوب من ذنبه وان كان الرائي مسافرا رجع سالما الى وطنه وموت المرأة المجهولة يدل على اصلاح القطر من الارض فان عاشت احيا الله تعالى الارض بالغيث واذا وقع الموت في النساء فهو في الصبيان وبالعكس لانهم مثلهن في نقص الدين وقلة العقل ومن أخبر بموت انسان لم يمت فانه في مقام الشهداء منهم في الآخرة ومن رأى انه حمل ميتا فانه يحمل من رزق رجل لا يزيله ومن حمل ميتا على شبرصفة الحمل للاموات فانه ينال مالا حراما ومن حمل ميتا على صفة الاموات فانه يخدم السلطان ومن رأى الميت مريضا فانه مسؤل عن امر دينه فيما بينه وبين الله تعالى واذا خرج اهل القبور من قبورهم وأكلوا طعام الناس ولم يتركوا لهم شيأ وان سعر الطعام يغلو وان شربوا المياه العذبة من الآبار حصل بعد ذلك وباء عظيم ومن رأى ميتا معمرا وقد قدمات وعليه بكاء وصراخ فان خصما من عقبه أو من اهله يموت وان لم يكن عليه بكاء وصراخ يفرح في احد من اهله يتزوج ويكون له فرح وسرور وعمر وما اخبر به الميت عن نفسه أو غيره من الانام فهو حق وصدق لانه صار في دار الحق وخرج من الباطل فلا يقول الا حقا لانه لا عمل له في الباطل وان اخبر الميت بشيء لم يكن فذلك اضغاث احلام ومن رأى ميتا

ومن رأى انه يقسم كتابا على الناس فانه يلى ولاية ومن رأى كتابا ابيض لا كتابة فيه قد ورد ومن قبل غائب فليس بمحمود وقيل رؤيا الكتاب الابيض من غير كتابة فانه يدل على وجوه من طلب حاجة أو عدم قضائها ومن رأى انه ورد اليه كتاب من بيت فانه يرد خبر يسر بظهور ذلك الميت وقال ابو سعيد الواعظ من رأى بيده اليمنى كتابا فانه يدل على خصب السنة ومن رأى انه انعت كتابا مختوما الى انسان فرده اليه فانه يدل على التزام بعيش وجه وان كان صاحب هذه الرؤيا تاجرا خسر فى تجارته ومن رأى كتابا بيضا له فانه يؤول بالندامة على فعل ومن رأى ان الكتاب بالشمال فانه يدل على ولد من زنا أو على ثروة ومن رأى ان الكتاب مختوم فانه يدل على قبول الحق لقبول بلقيس كتاب سليمان لما كان مختوما وقيل من رأى مطالعة

فى هيئة حسنة أو عليه ثياب بيض أو خضر وهو صاحب السن مستبشر فهو كما رأى وان رآه اشعث أغبر عليه ثياب بالية أو باسكيا مقطب الوجه دل على سوء حاله وكذا اذا رآه مريضا فانه يكون سريرته بالذنوب ومن صلى على الميت فانه يكثر من الترحم عليهم والزيارة لقبورهم وربما يشيع المسافرين ويصل الفقراء وقيل من رأى انه يصلى على ميت فانه ينظر رجلا لا مال له أو من قلت فى الدنيا حيلته ومن رأى زوجته ماتت وعاشت نال فائدة من زرع ومن وجد ميتا اصاب مالا ومن رأى انه يغسل فى أثر ميت فانه يقتدى بسيرته ويقتفى أثره من دنيا أو دين ومن رأى ان الامام مات خربت البلد كما انه من رأى ان البلد خربت مات الامام ومن رأى انه لا يموت فقد قرب أجله والموت ندامة من ذنب عظيم وقيل من رأى انه مات فى نومه من غير مرض ولا هيئة من يموت فانه تطول حياته ومن رأى انه فى غمرة الموت من نزع أو سياق فانه يكون طالما لمال نفسه أو لغيره ومن رأى انه مات وهو عريان على الارض فانه يعتمر وان كان على بساط فانه تبسط له الدنيا واذا كان على سرير بشمال رفعة واذا كان على فراش نال من الاهلين خيرا وان رأى انه أتاه موت رجل غائب فانه يأتيه خبر بفساد دينه وصلاح دنياه ومن رأى ان ابنه مات فانه يخصوص عدوله وان رأى ان نفسه مات فانه يأمن من الفرج ومن رأى انه قد مات ودفن وان كان عبدا دل على عتقه وان كان مزمنا على شئ دل على انتزاع ما هو متمسك عليه من يده وان كان غير متزوج دل على تزويجه واذا رأى المريض انه تزوج فانه يموت ومن رأى انه مات ودفن وكان ميتا جاء انه يفارق امرأته او شريكه أو اخوته أو اصدقاءه وربما دل ذلك على سفره وغربته وان كان مسافرا رجع الى اهله والموت دليل خير ان كان خائفا من شئ أو كان حزينا والمريض اذا رأى انه مات دل على برئه من مرضه وموت الاخوة يدل على موت الاعداء وعلى خلاص من خسران يتوقعه ومن رأى انه بين قوم أموات فانه بين قوم منافقين ومن رأى انه يصاحب ميتا فانه يسافر سفرا بعيدا أو يصيب فى سفره خيرا كثيرا وان أكل الميت طال عمره ومن جاء نفسه ميتا عاش واغتبط وأكل الميت شيأ يدل على غلاء ذلك الشئ ومن رأى انه على المغتسل يرتفع أمره ويحصل من تعب وهموم ودين وان رأى ميتا يطالب انسانا بفعل

مختومة وقيل هى ملفوفة فانه يدل على الحزن ومن رأى انه نشرها فانه يدل على زوال الهم والغم ومن رأى مطالعة وردت اليه مختومة بعنوان ولم يفضها فانه يدل على حصول شغل ظاهره بعيد وباطنه بخلافه ومن رأى انه وجد مطالعة مكتوبة كبيرة بعنوان ثم فتح ختمها وقرأها فانه يدل على ارتفاع أمره وان كان من أهل الولاية بالحسبة وان لم يكن من أهلها فانه يزداد فى عزه وجاهه واذا لم يكن كاتبا ولا قارئا لكن قرأها فانه يدل على ازدياد العز والدولة وربما دل على قرب أجله لقوله تعالى اقرأ كتابك كفى بنفسك اليوم عليك حسيبا وقال جعفر الصادق من رأى شيأ من هذه الكورات وبها كتابة حسنة وما يدل على الخير والبشرى فانه يؤول بما يسره وقيل الأمان وان رأى بخلاف ذلك فتغييره ضده (واما الاوراق) فانها تدل على الوجه قال السكرى فى رؤيا الرق الابيض لاهل الصلاح تؤول بالعلم والمعرفة ولاهل الفساد بضده (وقال) ابو سعيد الواعظ من رأى انه اعطى قرطاسا فانه تقضى له حاجة ترفع اليه وقيل من رأى انه اعطى ورقة بيضاء فانه يصل اليه مال وربما دلت على عدم قضاء الحاجة اذا وصيت تكتب فى الاوراق وقال الدالى من رأى انه اعطى ورقة مختومة فانها تدل على ثلاثة أمور بلوغ مقصود وزيادة وقال خالد الاسعد فى الورق عبر بانه رق لاشتقاق اسمه وقال عبد العزيز بن مايه كذلك لاشتقاق اسمه فى العبرانى رهوقه بمعنى أحد كم يرقم به والله تعالى (وأما ما يشهد به) كخطيب الجامع والامام والمؤذن والمعلم وما شبه ذلك فمعناه الدالى من رأى انه كتب له شئ من ذلك فانه يولى ولاية دينية وربما دل على أنه وصل كتابة نعمة بالله وثوقا بأمره واعتمادا به (وأما الكتابة) فانها تؤول على أوجه فمن رأى انه يكتب حسنا وهو لا يحسن الكتابة فانه يدل على تحصيل الرزق من الناس بالحيلة والمكر وان كان تاجرا أو عالما وما شاكلهما وكتب فانه يدل على الخير والمعيشة وحصول الرزق الكثير وان كان داخلا فى منصب فانه ينعزل عن منصبه ومن رأى أنه يكتب خلاف طريق الشرع فانه يشهد عليه (وقال

أحمد بن الاشعث) من رأى انه يكتب بلون من الالوان فتعبيره كل لون عائد الى أصله بما يناسبه ومن رأى انه يكتب بمداد اخضر ان كان مصلحا فانه يدل على ازدياد دينه ودنياه وان كان مفسدا فانه يموت ومن رأى ان مداده من دم وهو يكتب به فانه يوكل بكتابته لمال الربا (وأما الكتابة) فتؤول بشيء الحال وقضاء الحاجة ومن رأى انه يكتب ولا يظهر أثر كتابته فان كان صاحب وظيفة فانه يعزل خصوصا اذا كانت الكتابة علامة وقيل من رأى أنه يجود فانه يجتهد في صلاح نفسه دنيا ودينا لان الكتابة جامعة لهما ومن رأى ٢٨٦ ان أحدا كتب له كتابا على ورقة نقية فانه حصول مراد وخير ومنفعة ومن رأى انه يكتب للناس على أوراقهم فانه يتولى منصبا جليلا ومن رأى ملكا كتب له خطا فاحرزه حين أخذه منه فانه يوكل على خمسة أوجه حصول ولاية ووصول رزق وقضاء حاجة وعز ورفعة وبلوغ مقاصد كما قال بعض المعبرين في أبياته (شعرا)

حصول ولاية وحصول رزق
وقضاء حوائج وبلوغ قصد

وقيل من رأى انه يكتب على ملك فانه يقتسم وقال ابو سعيد الواعظ الكتابة في قرطاس تدل على انكار الحق لقوله تعالى ولو نزلنا عليك كتابا في قرطاس فلمسوه بأيديهم (وأما القلم) فقد تقدم تعبيره في أحد فصول الباب الاول بعد ذكر تعبير القدرة (وأما الدوى) فانها تؤول على وجوه من رأى ان له دواة أو أعطاه له احد فانه يضاهم مع أقاربه ومن رأى انه يكتب من دواة فانه يوفق من فهو مكروه ومن رأى ان دواته انكسرت أو ضاعت منه أو سرقها أحد فانه يدل على تزويجه بامرأة ثيب بأكراه ومن رأى انه يجعل المداد في الدواة بالقلم فانه يدل على وصول الاولاد من الزنا وان كانت الدواة من الذهب وهي محترقة يدل على تفكره وان كانت من فضة فانه يتزوج من امرأة أو يشتري جارية وان كانت من صفر فانه يدل على المنفعة وان كانت من حديد فانها تدل على قوته في الامور وان كانت من خامر فانها تدل على حصول خير قليل وان كانت من خشب فانها تدل على الخصومة وقال السكماني من رأى انه أصاب دواة فانه يتزوج من ذي قرابته وقيل رؤيا المشق من الدواة يؤول بالنكاح وقال أبو سعيد الواعظ من رأى انه أصاب دواة فانه يصيب من الكتابة ما يستجامعه يفوق فيها أقرانه ومن رأى انه استفاد دواة وكان صاحب حرفة فيؤول له بالاستقامة ووصول الخير من حرفته ومن رأى انه اشترى دواة فانه يشتري خادما يناسبها ومن رأى انه وجد دواة ملاقة وكان مع ذلك ما يدل على الخير فانه يتزوج بامرأة ذات خير وان لم يكن في رؤياه ما يستدل به على الخير فانه يوكل بخاصة مع مرابته له والتلطخ من الدواة يدل على آربة أو سبة خير وشر ومنفعة وجبر والمنقش ما لم يتلطخ به الثوب فانه عز وشرف وان تلطخ به كان بقدر ما تلطخ به يدل بالعرس ومن رأى ان أحدا نقش من دواته فانه يرميه بعيب ويبقى عليه وينقلب الامر على الباقي والمداد في جميع ما في التأويل سواد وأما المداد فهو طالب المعيشة وحصول المراد ومن رأى ان المداد أصاب

ثيابه فان ذلك فقره الى دعاء من رآه أو صدقة أو قضاء دين أو ارضاء أو انفاذ وصية أو استحلال من مظلمة أو شيء مما هو مسؤل منه فان غسله انسان فان افتكاكه يجري على يده ومن رأى انه ينقل الاموات الى المقابر فانه أمر حق ومن نقلهم الى الاسواق أدرك حاجته وانفقت تجارته ومن رأى ميتا انه حي فانه يصيبه أمر ميت وان كان في عسر فانه يأتيه اليسر من حيث لا يشعر وان رأى أمواتا معسرين قيامو في موسع من دار أو بلد أو محلة فانه يصيبه أو لعقبه هؤلاء الاموات أمر وان كانوا ممكنين أنوابا جددا وكانوا فرحين فانه يصيبهم أو لعقبهم أمور فيها سرور وفرح ويجددا قبابهم ويحسن حالهم وان كانت الاموات محتزنين أو كانت ثيابهم وسخة فان أحوالهم تتحول الى الفقر والهم وكسب الذنوب وان رأى الميت مشغولا أو متعبا أو سيء الحال في هيئته وسمته وكسوته فان ذلك شغل بما هو فيه وان كان مريضا فانه مسؤل عن دينه فيما بينه وبين الله تعالى خاصة دون الناس وكذلك ان كانت عليه ثياب وسخة وان رأى ان وجهه مسود منغير فانه مات على الكفر وان رأى ان الميت يمازح فان ذلك يؤول بان الميت مشغول بنفسه سيء المزاج ومن رأى أن أباه وأمه قد حييا وكان خائفا أمنا وانفرج وزال همه خصوصا أمه ومن رأى انه احيا ميتا فانه يسلم على يد يهودي أو نصراني أو صاحب بدعة وان رأى انه يحيي الموتى فانه يردي قوما ضالين أو مبتدعين أو يتوب على يده من هو مصر على الذنوب ومن رأى الموتى كانهم يموتون مرة ثانية فانه يدل على موت انسان مسمى باسم ذلك الميت ومن رأى ميتا اشتكى من رأسه فانه مسؤل عن تقصيره في أمر دينه بسبب ولد أو والدة وان اشتكى منفسه كان مسؤلا عن صداق امرأته أو وصيته أو عن اماتة صيحها وان اشتكى يده اليسرى كان مسؤلا عن حق اخيه أو اخته أو ولده أو شريكه او عن يمين حلف بها كاذبا وان اشتكى جنبه فهو مسؤل عن قطع رحمه وهجرته ومن أهل بيته وان اشتكى ساقيه فانه مسؤل عن ذهاب هيئته وعمره في الباطل وان رأى انه اشتكى رجليه فانه مسؤل عن مال أفناه في الباطل وفي غير ما أمره الله تعالى به وكذلك حال المرأة مثل حال الرجل في كل ذلك وكل ذلك يجري مجرى تأويل وارح الحمى وأعضائه ومن رأى حيا اعطى الميت شيأ فاكل أو يشرب

ثوبه فانه يدل على حصول المشرقة أما اذا كان كاتبا فلا يضره وقيل رؤيا الحبر ان كانت حسنة أو متعادلة فانها تؤول بامرأة عالمة نفاعة وان رأى انه كتب عليه منها شيء فان يصيب خيرا من مثل تلك المرأة وأما الليقة فانها تؤول بالفرح والشرف وهي على كل حال محمودة (الباب الثامن والخمسون) في رؤيا الخيل والابل والبقر والبغال والحمير والجاموس والمعز وشبهها (فصل في رؤيا الخيل) قال دانيال الخيل العربية تؤول بالعز والشرف والدولة ومن رأى نقصانا في شيء من آلات مركوبه فهو نقص من شرفه بقدر ذلك ومن رأى ذنب فرسه قطع فتغير بخلاف ذلك والنقص فيها من ذلك المعنى ومن رأى أن في أعضاء فرسه نقصانا فانه نقص بقدر ذلك من عزه وشرفه ومن رأى انه يضارب مع فرسه والفرس غالب عليه وهو مطاوع له فانه يؤول بوقوعه في اثم ومعصية ومن رأى انه ركب فرسا عاريا على سطح أو حائط فالذي ذكرناه في الذنب يكون هنا أصعب وأكثر ومن رأى انه ركب على فرس وهو يطير في الهواء أو للفرس أجنحة وهو طائر فانه يدل على شرف الدين والدنيا ورجا دلت رؤياه على السفر وقال الكرماني من رأى انه راكب على فرس ذلول وعليه سرجه ولجامه وهو يسير عليه رويدا فانه يصيب سلطانا وشرفا بقدر تمكنه من ذلك الفرس وبعده به ومن رأى أنه يركب فرسا وفيه نقصان أوفى آلته ثم تم ذلك النقصان فان حاله ينتظم ومن رأى انه فرسا ير يوطأ فانه يلقى بعض عزه وشرفه ومن رأى أنه شيلا مربوطة فانه يظهر عدوا فانه وعدوه لقوله تعالى ومن رباط الخيل ترهبون به عدو الله وعدوكم ومن رأى أنه يعرض فرسا أو خيلا كثيرا فانه يشتغل من صلاته بطلب الدنيا وتربص له التوبة والرجوع لقوله تعالى اذ عرض عليه بالعشي الصافنات الجياد فقال اني أحببت حب الخير عن ذكر ربي الآية ومن رأى فرسا ينازعه ويجمح به ثم كبا فانه يرتكب معصية عظيمة بقدر قوة الفرس وصعوبته ويقع في ورطة عظيمة ومن رأى انه ركب فرسا عريا ساقطا من قوته فانه يزل على ثلاثة أوجه تلاشي حاله وعزله عن منصبه وتحير أمره أن تكون بلاهة تقتنه ومن رأى انه يركب حمارا بلا لجام ولا سرج زاد يتسلح سلاحا ولا ركبه هم وغم ومن رأى ان الفرس تجري به فان ذلك شرف له وعز ومن رأى انه على صوته أو مكان لا يليق صعود الفرس عليه فانه يصيب سلطانا مكروها لا في دين أو يرتكب معصية كبيرة بقدر شناعته ومن رأى انه سقط من فرس أو نزل عنه أو صرع من فوقه فانه يزل بالخطإ منزلة أو يرتكب سلطانه ورجا دل على موت الرجل ان كان صرعه في سوق أو بين ملا من الناس فانه يشتهر في سقوط حاله وجاهه ورجا دل رؤياه اذا أعمر العود انه ان ماله [illegible] الى آخره قيل لا يتم الا من الذي هو طائر به خصوصا ان لم يتوالعود ومن رأى أنه نزل عن فرسه وركب [illegible] ومن رأى انه ركب فرسا

فهو ضرر يصيبه في ماله وان أعطاه كسوة فهو شدة تصيبه في ماله ومرض في نفسه وسلم وان أعطى الميت كسوته التي كان لابسها فانه يموت ويلحق به وان أعطى الميت ذلك عارية ليصطفيها له أو يغسلها أو يفعل بها شيأ من غير أن تخرج عن ملك الحي فانه لا يضر شيء من ذلك في نفسه وماله ومن رأى ميتا أعطاه ثوبا أو قميصا أو طيلسانا فانه ينال ما كان فيه الميت أيام حياته والقميص معيشة مثل معيشته والطيلسان جاه وقدر مثل جاهه وقدره وان رأى الميت أعطاه طعاما فانه يصيب رزقا قليلا من موضع لم يكن يرجوه وان أعطاه عسلا نال غنما من لم يكن يرجوها وكل ما يعطيك الميت من مشروب فهو خير من حيث لا ترجوه وان رأى ان الميت اخذ بيده فانه يقع بيده مال من جهة ما يوصي منها والكلام مع الاموات طول عمره والاخذ من الميت رزق ومن رأى انه يكلم ميتا فانه يكون بينه وبين الناس جحود ويعود الى الصلح ومن رأى انه يقبل ميتا معروفا فانه ينتفع من الميت بعلم أو خلفه أو مال وان رأى انه يقبل ميتا مجهولا اصاب مالا من حيث لا يرجوه وان قبل ميت فانه ينال من الميت أو من عقبه خيرا وان قبل ميت مجهول فهو قبوله الخير من سبب لا يرجوه وقيل من رأى أنه يغسل ميتا وكان صاحب الرؤيا مريضا فانه يدل على موته وان كان صحيح البدن دل على ان كلامه باطل ومن رأى أنه ينكح ميتا في قبره وانه يزني ان نكحه فأمني فانه يخالط رجلا شريرا منافقا فيغرم عليه مالا من حيث لا يشعر وان نكح ميتا معروفا رجلا كان أو امرأة فانه يظفر بحاجة كانت له عند قوم لم يكن يرجوها ويصير له أمر ميت من عقبها وان رأى ان ينكح ذا رحم محرم من الموتى فان النكاح يصل المنكوحة بخير من صدقة عنها أو نسك أو دعاء أو يصل الى عقبه منه خير أو يقدم على حرام وان رأى امرأة ميتة انها حية وقد وطئها وقطع من مائها ومذيها فانه نادم في عمل فيه خسران وهم وان تزوج امرأة ميتة ورأى أنها حية ودخل بها لم يعش بها ورأى انه تحول الى دارها واستوطنها فان الحي يموت وكذلك ان رأى المرأة أنها تزوجت رجلا ميتا ودخل وتحولت الى داره ثم تموت وان رأى رجلا ميتا تزوج بامرأة حية بعهد جديد وحولها الى داره فهو موتها والحي اذكار أي انه تبع الميت ودخل دارا مجهولة ثم لم يخرج منها فانه يدل على موته وان تبع ميتا ولم

ويقضي من السلاح وهو محمل على الناس فانه رسل يسأل الناس ويلح عليهم في العطية ومن رأى ان فرسه سرق او مات او ذهب به حيث لا يعلم فانه يؤول بموت مريض عنده ومن رأى فرسا اعور او ضعيف النظر فانه يؤول بتعكيس امور وكساد معيشته ومن رأى انه على فرس ميت فانه يصيبهم وسن ويخلص منه ومن رأى ان فرسا يكلمه فانه يتعجب من أمره ومن رأى أنه اشترى فرسا أو نقد فيه وهو يقلب الدراهم في يده فانه يصيبه خير من كلام يتكلم به لان الدراهم خير ومن رأى انه باع فرسه فانه يؤول بخروجه من عمله أو ما هو فيه باختياره ومن رأى أنه ذبح فرسه ليس يريد ان يأكل لحمه فانه يفسد عليه سلطانه ومعيشته وان نوى الاكل منه

اوا كل فانه يؤول باصابة اسم صالح يذكر جعل ربما كان حصول مال ومن راى فرسا يجمح ولا يدخل دارا او ارضا لا يعرف صاحبها ولا يعرفه صاحبها فانه يؤول بقدوم رجل شريف وان عرف المكان كان قدوم ذلك الرجل اليه ومن راى فرسه خرج من موضع فيعبر بخلافه ومن راى ان فرسا نابتا كضون في مكان فانه يؤول بحصول سيل او مطر وقيل من راى شيولا مسرجة ملجمة بجملة القماش والعدة فانه يؤول بالنسوة ما لم يكن عليها راكب وقد يكون استماع تلك النسوة في فرح او هرس ومن راى انه ملك عددا من الخيل او رآها عنده فانه يلي ولاية يسود فيها وربما كان رياسة لم يكن اهلا للولاية ومن راى انه رديف رجل معروف على فرس فانه يستعين بذلك الرجل على ما يطلبه أو يتوصل به

يدخل معه الدار وانصرف عنه فانه يشرف على الموت ثم يبرأ ومن رأى ان الميت أعطاه قميصه الخلق أو الوسخ فانه يفتقر ويصير الخلق فقره والوسخ ذنوبه ومن رأى ان الميت يضرب حيا او يمرض عنده كالغصب فان الحي قد احدث في دينه فسادا فان الميت لا يرضى الا بما يرضي الله تعالى به لانه في دار الحق وان رأى ان حيا يضرب ميتا او الميت خاسع له راض بما يصيبه فان ذلك قوة الحي في دينه وايصاله بصدقة او دعاء او نسك او وصية احتملها فانفذها له ومن رأى ميتا يضربه فانه ينال خيرا من سفر ويعود اليه شيء قد تزوج منه وضربه اياه اقتضاء دين ومن راى ميتا نائما فان نومه راحته في الآخرة وحسن حاله فيها وكذلك لو آه عريانا ليس عليه ثوب وان رأى حيا نام مع ميت في فراش فانه يطول عمره ومن رأى ان الميت اشترى طعاما او متاعا فانه يغلو وينفق الطعام وان رأى الاموات يبيعون طعاما او متاعا فانه يكسد ذلك الطعام او المتاع وان وجد في الطعام أو المتاع ميتا او رأى ميتة فانه يفسد ذلك الطعام والمتاع ويذهب اصله واذا رأى ميتا يعمل شيأ محمودا فانه يأمر بفعل ذلك الشيء وان كان مكروها فانه يأمر بتركه ومن رأى حيا بين الموتى فانه يسافر فرارا بعياله او يفسد دينه وان رأى انه مع الموتى وهو حي فانه يخالط قوما في دينهم فساد ومن رأى حيا تبع الميت ويقفو أثره في دخوله وخروجه فان الحي يقتدي بالميت فيما كان عليه الميت في دينه ودنياه ومن رأى ميتا مات مشر كا فانه يضرب امثال الحكمة ويتكلم بكلام بر وصدق مجهول لا كان او معروفا وليس ذلك برؤيا ولعل الشيطان قد تمثل له وتكلم على لسانه بالشرك وان رأيت الميت من الكفار وعليه ثياب خلقة فهو سوء حاله في الآخرة وان رأى بعضهم يدعو أو سمعه يحرض ان يتاس اموالهم على مرير وعليه ثياب خضر وعلى راسه تاج ونحو ذلك فانه يدل على ارتفاع وعز عقبه وقيلهم في دنياهم خيرا وسرورا وعزا ومن رأى ميتا فاخبره بانه لا يموت ابدا فانه في مقام الشهداء او منهم في الآخرة واذا اخبر ميت حيا انه لاحق به الى وقت معلوم فقد يكون اليوم شهرا او الشهر عاما او العام عشرة ايام ومن رأى ان امه تموت فانه تذهب دنياه ويفسد ماله وان كان من طلاب الآخرة يعطل عن عمله والتهيؤ لفرضه وان رأى ان اخاه قد مات وكان مريضا فهو موته والا فاحد من يواخيه او يستعين به وان لم يكن له

وقيل من رأى انه رديف رجل فانه يؤول بأن يكون لذلك الرجل نبعا أو شريكا او خلفا من بعده وان كان الرجل مجهولا فانه عدو ومن راى خيلا وثبت وسنت عليه فان كان ذا منصب يعزل عنه وان لم يكن ناله ذلة ومكروه وقال اسمعيل الانشعث من رأى انه راكب على فرس مشاه فانه يدل على أنه يتزوج بامرأة ذات حسب وجمال وغنى وان لم يكن اهلا لذلك فانه يواصل امرأة تشبهها ويتعبد منها وان رأى ان أحدا راكب خلفه على فرس فانه يدل على انه يطلب عمله وشغله ومن رأى ان فرسا يكلمه فانه يدل على الثبات فيما هو فيه من خير وان كان عاملا فهو اجود في حقه ومن راى ان فرسه مقطوعة فانه يدل على انقطاع خير الاكابر منه ومن رأى انه اشترى فرسا بلا ذنب وركب عليه فانه يدل على زواجه بامرأة دنيئة الاصل ومن رأى انه ركب على فرس وهو صاعد في الهواء ولم ينزل فانه يدل على هلاكه على يد السلطان وان نزل بلا فرس فانه يدل على شدة مرض ونجاته بعد ذلك ويفترق عن عياله واشغاله ومن رأى فرسا قد أوقف فانه يدل على استيجاع عياله في شغل ومن رأى فرسه قد فاته فانه يدل على هلاك عياله ومن رأى فرسه ضاع فانه يدل على طلاق زوجته ومن رأى انه اشترى فرسا فانه يدل على طلب امرأة فان ملك الفرس ملك امرأة ومن رأى انه باع فرسه فانه يدل على نقصان عزه وجاهه وتفرقه عن عياله (وقال) جابر المغربي رؤيا الفرس تدل على هم وحزن وان كان الفرس مريضا فهو ساقط من الرأس فانه يدل على ان نعمة كذلك

ومن رأى بخلاف ذلك فتغير حاله ومن رأى ان فرسه عثر فانه يؤول على وجهين ان كان من أهل الصلاح جنى الفتنة نفسه وان كان من أهل الفساد بطلت عنه وقيل رؤيا الخيل تؤول بالخير والبركة لقوله عليه الصلاة والسلام الخير والبركة معقودة في نواصي الخيل الى يوم القيامة (وقال) أبو سعيد الواعظ من رأى انه ركب فرسا وقوائمه من حديد فانه يقع الموت

(وحكى) ان علي بن عيسى الوزير رأى في منامه قبل ان يلي الوزارة كأنه راكب ٢٨٩ فرس يطير سمين وفي ظل من

اخ ورأى موت اخ له شقيق فانه يموت او يذهب ماله وان كان فقيرا اصيب باحدى عينيه او باحدى يديه ومن رأى ان زوجته تموت فانه تكسد صناعته التي فيها معيشته ومن رأى ميتا كان واليا على بلده فانه من او هو والي ذلك الموضع فما كان من سيرة ذلك الميت تجدها فيهم وتجري الرعية على مثل سيرة ذلك الوالي او يتوفى تلك البلدة غير من عقبه او هشيرته او قومه او مثله من الناس او نظيره ومن اسمه مثل اسمه ومن رأى أن عالما من الاموات اوصالحا اوفقيها سار في موضع فان اهله ان كانوا في حرب ارتفظ او خوف فرج عنهم ويصلح حال رئيسهم وتحسن سيرته فيهم ومن رأى أن بعض الفراعنة صار في بلدة او هو والي بها فانه يظهر الجور في تلك البلدة وسوء العشرة فيهم ومن رأى انه حمل ميتا على هيئة الحي فانه يتبع سلطانا او ذا سلطان وكذلك ان حمله على ظهره او في ثوب او وعاء ومن رأى انه يصلي على ميت فانه يشفع لرجل فاسد الدين ومن رأى ان ميتا ناداه من حيث لا يراه فاجابه فانه يموت ويلحق بالميت ومن رأى ان ميتا يفرق في بحر فانه غريق في الخطايا ومن رأى ان الموتى وثبوا من قبورهم ورجعوا الى دورهم فانه يطلق من في السجن او يحيي الله تعالى النبات بعد موته والموت فقد دل على الكرامة للمؤمن ورجا دل الموت على الانقطاع عن الخلق بالرأي او الرهبور ورجا دل الموت فجأة على سرعة الغنى للفقير او الفقر للغني وموت الانبياء عليهم السلام في المنام ضعف في الدين وحياتهم عكس ذلك وموت الملك دليل على ضعف جنده وموت العالم ابطال حجة الزاني ورجا دل موت العالم على ظهور بدعة في الدين وموت العالم موت قلب الزاني عن العبادة وموت الصانع كساد صنعته وموت الوالدين ضيق في المعيشة وموت الزوجة ذهاب اهبة وموت الولد انقطاع ذكر وموت ما يستعين به على مصالحه مثل ثور او كدابة دليل على ابطال سفره أو مغرم على قدر قيمة الميت وصلاة الميت على الميت اعمال باطلة لان الميتين قد بطل عملهما أو يشعر ان عليه دينا أو يستغفر لمن لا يشفع وأخذ الميت عدم لما أخذ من مأكول أو طعوم أو آدمي أو حيوان والاخذ منه زيادة رزق اذا دل على الخير وان كان مع الميت يهودي أو نصراني رجا دل ذلك على عمل يقربه الله تعالى منه من النار ويسكنه منها ورد ان الله تعالى يعطي لكل مسلم يهوديا أو نصرانيا فيقال هذا

الشمس في ايام الشتاء وقد تناثرت اسنانه فانه مرجو بافقص رؤيا على العين فيسأل له اما ركوبه الفرس فعز ودولة وسلطان وولاية واما الثياب الحسنة فدين حسن وثناء جميل ومرتبة واما ظل الشمس فانه يؤول بالتقرب للملك والعيش في ظله والولاية اما وزارة او حجابة او صناعة وعيش واما انتثار الاسنان فانه يؤول بطول العمر ومن رأى انه راكب فرسا وهو يركض الى ان عرق رسا منه العرق فانه يؤول بارتكاب نفسه المعاصي وعدم مطاوعته لله ولكنه ينال وسعة ومن رأى فرسا من بعيد فانه يؤول بتبشير مرجو ومن رأى انه يقود فرسا فانه يطلب خدمة رجل شريف ويكون قريبه منه

٣٧ مي في بقدر تمكنه من القود ومن رأى انه يركب فرسا له جناحان على ينال ما كان عليه ان كان من اهل والا فهو حصول مراد وسيادة ومن رأى انه يركب فرسا ثم نزل عنه فانه يندم على امر وقيل رؤيا الفرس الجموح تؤول برجل مجنون والحرون تؤول على ثلاثة اوجه تعسير في الامور وتخالفة الاصحاب وامر امتعبة غير مراد ة مضرة نافعة في الامور الحسنة وقيل ركوب الفرس يؤول بحصول مال والنزول عنه ضد ذلك ومن رأى فرسه ولدت فان عزه يزداد ومعيشته ويكتسب وربما كان حصول ولد من امرأة ان كان عزبا فانه يتزوج ويصيب صنعة او دارا ونحو ذلك (واما البردون) فانه يؤول على اوجه قال ابو سعيد الواعظ البرذون يؤول بجد الانسان فمن رأى ان برذونا نتج في الترب فانه يحصل بالعز وقيل البرذون يؤول بالمرأة كلها فمن رأى برذونا فانه ينال من امرأة ما لا حتى منها ومن رأى انه يلقح برذونا فانه يصنع مع امرأته معروفا ومن رأى ان برذونا يجمع لا يقدر على امرأة كما ينبغي ان تكون سلطانا ومن رأى برذونا يعض من امرأته فانه يخونه ومن رأى ان برذونا قد ضاع فانه يطلقها ومن رأى انه خرج برذونا ما فانه يؤول بموت امرأته ومن رأى برذونا مزق فانه يطلق زوجته ومن رأى ان كابوسا ثقيلا على برذونا فانه يجامع امرأته ومن رأى ان برذونا هزل فانه يؤول بفقر امرأته وقال الكرماني من رأى انه يركب برذونا لونه كذا فانه يصيب خيرا ومنفعة عظيمة وسعادة ومن رأى انه نزل عن برذونا وحدث فيه حادث فانه يؤول بتأويل الفرس وكذلك الزيادة والنقصان الا ان البرذون يؤول بالاعجمي وقد يدل البرذون على العبد والخادم ومن رأى انه يركب برذونا وكان من عادته ركوب الخيل العربية فانه يتزوج من هو مثله (واما

على حسن خاتمته تعالى وروحه وعوامل نشر رحمته عليه السلام الطاهرة وانبيائه ومن تبعهم من خلوق الحسن وتصديقهم هو ولي ذلك والقادر عليه

﴿باب النوم﴾

(نوح عليه السلام) من رآه في المنام فانه يعيش عيشا طويلا وتصيبه شدة عظيمة ثم ينجو منها ويظفر بهم ويرزق أولادا من زوجة رديئة ويكون شكورا وقيل من رأى نوحا عليه السلام فانه يكون رجلا عالما يحكم في ظاهر الله تعالى حليما ذا أعداء كثيرة يصبر عليهم وينال ولاية عظيمة ولا يطيعه فيها أعمامه ثم يظفر بهم باذن الله تعالى وقيل رؤيته نوحا عليه السلام في المنام تدل على كثرة المطر في ذلك العام لما كان في زمانه من كثرة المياه ومن رأى نوحا عليه السلام فانه رجل له أعداء وجيران يحسدونه وسيهجونهم وينتقم الله تعالى منهم وقيل ان رؤية نوح عليه السلام تدل على هلاك الكفار ودمارهم وعلى امان المؤمنين ونجاتهم وان رؤيته في قحط دل على كثرة الامطار وان رؤي في سفينة دل على نجاتها ونجاة من فيها وقد تدل رؤيته على قوة أهل البدع والفجور وضعف أهل الايمان ورؤيته عليه السلام تدل على طول العمر وطاعة الله تعالى والامر بالمعروف والنهي عن المنكر وان كان الرائي ملكا عصته رعيته وظهر منهم العداوة وتدل رؤيته على النوح من امه وتدل رؤيته على معاداة الاهل والانتصار عليهم وتدل رؤيته على القحط وغلو الاسعار وربما دلت على تعريج الهموم والانكار ونزول المحن والتكد من الاولاد لمخالفتهم له وربما دلت رؤيته على صنعة النجارة والزرع وتسوية السفن والاسفار في البحار وحمل المتاع المختلف الطعم والجنس وتدل رؤيته على كل من له عمل بالسباحة الآدميين والحيوان أو الطيور لحمله ذلك في السفينة باذن الله تعالى وربما دلت رؤيته على رد المسئلة أو الندم على ما فرط منه في حق أهله وربما ارتد أحد من أولاده عن دينه أو مذهبه أو سنته وأمتحن لاجل ذلك بمحنة ومات عليها عاصيا وربما دلت عليه شماعته والمرأة اذا رأت

فرس ابلق فانه يدل على الاعتراض عليه بكل شغل يشتغل به (واما الاسود) فانه يدل على حصول مال وعز وجاه مع الاهتمام في اشتغاله (وقال) ابو سعيد الواعظ ركوب الفرس الادهم يؤول بالسفر والصعود واصابة العز في ذلك السفر (وقال الكرماني) من رأى انه راكب على فرس ادهم فانه فرج من هم وغم ويصيب فرجا من السلطان مقرونا بالعز والسعادة (واما الاحمر) فانه قوة فرح يجيء من سلطان (وقال) ابو سعيد الواعظ الاحمر يؤول بالعز وزيادة النعمة خصوصا اذا كان محرفا وقال الكرماني ركوب الفرس الاحمر الاصم يؤول بزيادة القوة وان كانت حمرة فتؤول بامرأة ذات غنى وهو وطريد (واما الاشقر) فانه يدل على صلاح الدين والعز من السلاطين (وقال) الكرماني وركوب الفرس الاشقر يؤول بمعض هم في عزه وشرفه وربما كان عزا مكدرا (واما الاصفر) فانه يعرض له قبل من الامراض وقال الكرماني رؤيا ركوب الفرس الاصفر اذا كانت حمرة تؤول باجتماعه بامرأة ذات احزان وأوجاع (واما الاشهب) فهو خير وأندر خيرا ورفعة وان كانت حمرة كانت امرأة جميلة بهية المنظر وشكر في التعبير الخيول الخضر (فصل في رؤيا الابل) قال ابن سيرين من رأى انه راكب على جمل وهو سائق مسرح فانه يدل على سفره (ومن رأى) انه على جمل وهو يدور فانه يدل على التفكر والهم والغم ومن رأى انه نزل عن الجمل فانه يدل على المضرة وحصول الشفاء بعد ذلك ومن رأى انه قاعد على جمل وقد نزل من الطريق وهو يسوق الجمل ولم يعلم الطريق فانه يدل على التحير والضلالة ومن رأى انه وجد ناقة فانه يدل على التزوج وان كانت الناقة معها فصيل ويكون لتلك المرأة ولد ومن رأى جملا يساق خلفه فانه يدل على حصول الهم والغم فان ولى وجهه منه وما أطاعه فانه حصول هم وغم وقال دانيال الجمل الهائج رجل جليل القدر ومن رأى انه يرعى ابلا كثيرة وهي ملكه فانه

من راى انه يركب بعيرا مجهولا لانه يسافر سفرا بعيدا وقال خالد الاصبهاني من راى انه يركب جملا فانه يصيب سلطانا عجميا
وان كان مريضا فانه يموت ومن راى ان الجمل تحمل عليه فانه يصيب خيرا وان رأت امرأة جملا فانها يزول لها بالزواج وان
كانت متزوجة فهو صالح في حقها وان كان زوجها مسافرا قدم عليها ومن راى انه اغار جملا فانه يصيب مرضا شديدا ثم يبرأ
منه ومن رأى انه يقاتل جملا فانه يشارع عدوا بقدر مقدرة الجمل ورعايته بعض اقاربه ومن رأى انه يقهر جملا فانه يقهر
عدوه ومن رأى في داره جملا فان كان مريضا برئ من مرضه وان كان له خصومة انقطع فيها والا ينال اهل بيته خيرا ومن راى
جملا منحورا في داره فانه يموت كبير الدار وكذلك ان رآه ميتا ومن راى على بابه داره بعيرا مناخا فان كان فيها مريض فهو
نعشه ومن رأى بعيرا يطارد ثورا فانه سلطان أو عدو أو سيل يضر بالناس ومن رأى انه يدخل جملا من موضع ضيق ولم يسعه
ذلك الموضع فانه يدل على بدعة لقوله تعالى ولا يدخلون الجنة حتى يلج الجمل في سم الخياط ومن رأى ناقة دخلت مكانا فانها يزول
بالفتنة لقوله تعالى انا مرسل الناقة فتنة لهم ومن راى ان ناقته يدرايتم انها ناقة صحيحة ومن راى انه عقر ناقته فانه يزول
بحصول المال لقوله تعالى فعقروها وقيل من راى انه اساب ناقة أو ركبها فانه يتزوج امرأة نجيبة وحليلها يزول باصابة المال من
جهة الدنيا ومن راى ان ناقته خرجت عن ملكه فانه يفارق امرأته ومن راى ان ناقته شردت فانه يقع بينه وبين امرأته
خصومة وقال الكرماني تفرقة لحم الناقة يزول بتفرقة مال امرأة ومن راى انه يحلبها فانه يصيب مالا من سلطان وان كان
اسيرا فانه يخلص على وجه يحصل بمال حلال او اصابة عقدة من معيشة ومن راى نوقا ابلا كثيرة دخلت الى مكان فانه يدخل ذلك

راى ان يستقرض جملا فانه يدل على
على خصومة بسبب بعض
باموره ومن راى انه وضع
جملا كثيرة في البحر فانه
يدل على رفعة الجاه وفقدان
الامر ومن راى انه وجد
بعيرا فانه يدل على منفعة
من شخص معتبر وان راى
امرأة انها راكبة على جمل
وهي اسير حيث شاءت فانها
تتزوج ويكون زوجها
مطيعا لها ومن راى ان
جملا اكل جملا فانه يدل على
حصول مال وقيمة من
سلطان وقيل جلد الجمل
فائدة وقيل مال حرام
ومن راى ان جملا تكلم
معه فانه يدل على حصول
خير ومنفعة بحيث يتعجب
الناس منه وقال السالمي

ان كان في عين عمر اسود رمى كان في دينه وهذا
رأى انه اسوء نبي من الانبياء عليهم السلام وان كان من اهل
وان كان من طلاب العلم انه يبلغ منزلة ارفع منه عالية وتظهر فضائله
في وقته يموت شهيدا او يعثر في بئر فيموت الصبر الا ما يعلق بالسماء
النظر والكتابة ومن رأى انه يعمل ومن اعمال الخير من الصلاة والصوم
دينه وحسن يقينه ومن رأى انه جاز نبيا من الانبياء عليهم الصلاة والسلام فانه
وينهى عن المنكر ونصيبه شدائد الدنيا وهمومها فمدة حياته ذلك النبي من الانبياء عليهم السلام
ثم يحيى بلطف الله تعالى وكرامته ولا يقتل ومن رأى نبيا من الانبياء وهو على
يسر الله تعالى امره وقضيت حاجته ببركة ذلك النبي صلى الله عليه وسلم ورؤية الانبياء عليهم
السلام على ضربين اما ان يرى نبيا على حاله وهيئته فذلك دليل على صلاح صاحب الرؤيا
وكمال حاله وطهارته عن عاداته وبراءته عن الخيال عابس الوجه فذلك يدل على سوء حال الرائي
وعلى شدة تصيبه يخرج الله تعالى عنه وان رأى انه قتل نبيا دل على انه يحتوي في امانته وينقض
العهد ومن رأى انه في زي الانبياء عليهم السلام فانه ينال شرفا ونعمة وسلطانا ان كان يستحق
لذلك والا فان الشيطان يلعب به وان رأى نبيا من الانبياء عليهم السلام يخبره فانه يبلغ مناه من
امر آخرته ان كان رجلا صالحا فاجر يفا ومن راى ان الانبياء عليهم السلام يكلمونه او كلم احدا
منهم فان كان الكلام خيرا نال منفعة وعزا وشرفا وصيتا بين الناس (نور) هو في اللغة ضد
والكافر اذا رأى انه خرج من الظلمة الى النور رزقه الله تعالى الاسلام والايمان ونور الايمان
تعالى في الدنيا والآخرة والنور بعد الظلمة غنى بعد فقر وعز بعد ذل وهداية بعد ضلالة وتقى بعد
عصيان وبصر بعد عمى وبالعكس لو خرج الانسان من النور الى الظلمة فانه يدل على الفقر بعد
الغنى والذل بعد العز والضلالة بعد الهدى والعمى بعد البصر والنور يدل على الاعمال الصالحة
وعلى العلم وعلى القرآن وعلى الولد الصالح وللعالم على المحنة والابتلاء فمن رأى انه ارتدى
برداء من نور او لبس قميصا من نور فانه ينال علما ينتفع به او يقبل على طاعة ربه ومن رأى نورا

خرج
(فصل في رؤيا البقر) من رأى انه راكب على ثور وهو ملكه فانه يدل
على حصول عمل من قبل السلطان وحصول نعمة بسببه خصوصا اذا كان اسود وان كان اصفر فانه يدل على المرض ومن رأى
ثورا نطحه بقرنه واخرجه من منزله فانه يدل على عزله من عمله وحصول المشرة بقدر الالم الذي حصل له من نطح الثور وان لم
يخرجه من منزله فانه يدل على حصول مشرة لمقاته وهو يكون بحاله لا ينعزل ومن رأى زيادة في عضو من اعضاء الثور فانه
يدل على حصول الخير ورؤية لحم الثور مال العامل وجلده ولحمه مال اتباعه وقال جابر المغربي من رأى ان ثورا اطاعه ملا قدح
رقسم لحمه فانه يدل على قتل العامل وقسمة ماله وان لم يكن الثور عاملا فانه يدل على قتل رجل شريف في ذلك المكان وقسمة ماله
ومن رأى انه قتل ثورا واكل لحمه فانه يقهر صاحبه ويأخذ ماله ويحتويه ومن رأى انه ذبح ثورا شيرعامل فانه يدل على موت رجل
محتشم في ذلك المكان ومن رأى بقرا كثيرا او ثورا او اناثا مختلفة الالوان تمشي وتخوض في ذلك المكان فانه يدل على حصول
المرض في تلك السنة في ذلك المكان خصوصا ان كانت عجافا وان كانت سمينة فانها تدل على الرخص وخصب السنة ومن رأى
انه يحرث ارضا ببقر فانه يدل على حصول النعمة الكثيرة وقال اسمعيل الاشعث من رأى انه يخاصم مع ثور فانه يدل على
خصومته مع رجل جليل القدر وايا منهما غلب كان احسن وقال ابن سيرين من رأى بقرة وهي ملكه وكانت سمينة فانها تدل على
النعمة الكثيرة في تلك السنة وان كانت مجهولة فانها تدل على حصول النعمة لاهل ذلك المكان في تلك السنة وان كانت مهزولة
فتأويله بضده وكم البقرة مال في تلك السنة وجلدها يدل على الذخيرة من ذلك المال ومن رأى انه يحلبها او يشرب من لبنها ان

خير ومنفعة وذات القرون امرأة ناشزة فمن رأى كأنه أراد حلبها فمنعته بقرنها فانها تنشز عليه ومن رأى احد اصحاب بقرة فلم يعرفه فان
الحائك يكون في امرأته ومن رأى عبد اصحاب بقرة مولاه فانه يتزوج امرأة سيده ومن رأى ثورا يخرج من بحر ثم يريد أن يعود
فيه فلم يقدر فانه يؤول بكلمة تخرج من فم الانسان فيه صدرها فلم يستطع وقال ابن سيرين الثيران تؤول بالعجم وما زاد على
اربع عشرة بقرة فيؤول بالحرب وما كان دون ذلك الى واحدة فيؤول بالخصومة ومن رأى ثورا تحول ذئبا فانه يدل على عامل
عادل بسيرته الحسنة وقيل الثور يؤول على خمسة ارجه ملك ورئيس وقيم البيت وولاية سنة وسفر وقيل من رأى ثورا أبيض نال
خيرا وان لطمه بقرنه دل على غضب الله تعالى وقيل لطم الثور يؤول بأولاد صالحين ومن رأى ثورا جاء عليه فانه يسافر سفرا بعيدا
وقال الدالي ارجه ما يرى في البقر والثيران السود ومن رأى انه أدخل ثورا منزله واستوثق منه فانه يحوز مالا من ملك أو من
قوم مقامه ومن رأى انه اصاب ثورا اصيل عليه فادخله منزله فانه يصيب خيرا ويحصن بيته ويذهب همه وغمه ومن رأى انه ذبح
ثورا وقسم لحمه فانه يؤول بموت عامل فاسق وان كان عجلا فانه يؤول بشاب ومن رأى انه ذبح شيأ من البقر أو الثيران في غير
مذبح فانه يعتدي على رجل ويظلمه في نفسه وماله ومن رأى كثيرا من الثيران والبقر حوله لا أرباب لها أقبلت أو أدبرت أو
دخلت موضعا أو خرجت منه فان كانت ألوانها اصفرا أو حمرا لا اختلاف فيها فان ذلك أمراض تقع بذلك الموضع وان كانت
ألوانها مختلفة فهي السنون على ما ذكر ومن رأى بقرة عينها واحدة خصبة خصوصا اذا كانت سمانا فهي أبلغ وان رؤيت

ان بقرا دخل منه فاسد على
على السنة الغير الخصوبة
ومن راى انه رفع من ظهر
بقرة فانه يدل على تغير
السنة عليه فمن رأى انه
يطعمهم مع البقر فانه يدل
على مخاصمة معلم أو سياسة
ملوك او اهل البيان ومن رأى
بقرة عضته أو رفسته فانه
يدل على خيانة هي له معه
وقال ابو سعيد الواعظ
البقر السمان لمن ملكوا
أحب الى من نجافها لان
السمان سنون خصبة
والهزال سنون جدبة
لقوله تعالى في قصة يوسف
عليه السلام اني أرى سبع
بقرات سمان يأكلهن
سبع عجاف وقيل ان
البقرة رفعة ومال من وجه
حسن والسمينة من البقر
امرأة موسرة والبقعة امرأة
معسرة والحمراء امرأة
ذات ورع والحلوبة ذات

ومن رأى انه ركب بقرة فان امر أته تموت ويرتفع ابيها وقيل يفرق بينهما وقيل هي النفساء وزجر يدل على التفرق وقيل في بقر معناها ومن رأى انه أهدى بقرة الى ملك فانه يسعى بقوم الى سلطانه فان قبلت الهدية كان سعيه مقبولا وان لم تقبل فبخلاف ذلك ومن رأى انه تلقى اليه بطوم البقر أو شحومها أو ألبانها فانه يصيب زيادة في سلطانه وفطرة في دينه وان كان مريضا شفاه الله تعالى خصوصا ان اكل من ذلك وزجر يدل التشحم على الخشم ومن رأى انه أصاب عجلا لم يبلغ أو وهب له فانه يصيب ولدا يكثر به خيره ومن رأى انه حمل عجلا أو عجلة أو دخل واحدا منهما منزله فانه يصيبهما غالبا ومن رأى انه أتى اليه بطعم عجل أو عجلة فانه اصابة مال عن لم يبلغ والاكل منه ابلغ ومن رأى انه أصاب شحم البقر أو جلده فانه اصابة مال من رجل شريف ومن رأى انه اتخذ منه شيئا من ذلك فتعبيره ضده (واما الجاموس) فقال الكرماني من رأى انه ملك عددا من الجاموس فانه يلي ولاية على قوم ضخام ان كان اهلا لذلك وقيل من رأى جاموسا لا تعرفه فان كان ينتظر غائبا فانه يقدم عليه لان أول امره جاء ول رؤيا الجاموس وتعبيره جملة وتفصيلا كتعبير البقر (فصل في رؤيا البغال) وهي على أوجه فمنها جاء المغربي البغل يزول بالرجل وبالسفر ومن رأى انه ركب على بغل فانه يدل على طول عمره وحصول المرادات ومن رأى بغلا يسحبه فانه يدل على حصر لهم وغم وقال اسمعيل الاشعث من رأى ان بغله ينوح فانه يدل على ازدياد ماله وبلوغ قصده من جهة امرأة ومن رأى انه نقل بغلا فانه يجد رمالا ومن رأى ان بغلة دمات او ضاع فانه يدل على مفارقة رجل جليل القدر ولزوم العيال وجلودها مال ونعمة وألبانها فزع وقيل من رأى انه يركب بغلا ميتا فانه يسافر سفرا بعيدا وربما كان حصول طول حياة ومن رأى انه يركب بغلا غريبا لا يعرف له ري ولا لون ولا هو ذلول فانه يركب امرا رجل صعب خبيث الحسب والطبيعة ومن رأى انه يركب بغلا وعليه رحل وهو يسير به رويدا فانه لا بأس به ومن رأى البغل يسرع به السير حتى يعرق فانه سفر حاصل ومن رأى انه نزل من بغله أو سرع عنه وطئه أو رأى فيه ما يحب او يكره او حدث فيه حادث فان تأويل ذلك سواء كان ذكرا أو انثى كتأويل الفرس ومن رأى بغلته فتح فان ذلك زيادة في ماله وقال أبو سعيد الواعظ ركوب الرجل على هيئة جميلة طول عمر وربما كان صورة مع انسان (وأما البغلة) تزيد على أوجه أيضا قال جابر المغربي البغلة تزول بامرأة من نسل الموالي ربما تكون جارية ومن رأى ان قدماله بغلة او صاعت فانه يفارق زوجته وقال الكرماني من رأى انه راكب بغلة وكان معه ما يدل على السفر فهو سفر لصاحبها وربما كان طول حياة فانه يعيش كسب لان البغل من دون الخيل يعيش طويلا وكثيرا ما يركب عليه للكسب ومن رأى انه على بغل له سرج ولجام او كاف وقود او رحل

او ما أشبه ذلك من مراكب النساء وهو راكبها او ما السكها او اهديت اليه فانه يصيب امرأة او قيل رؤيا البغال تجري مجرى ألوان الخيل وقال جعفر الصادق رؤيا البغال تتوزل على سبعة اوجه سفر واسر أو تعتيم وطول عمر وبلوغ ظفر ورجال وعلم ورجل احمق ورجا دلت رؤيا من يركب البغل او البغلة اذا كان فقيها على تولية القضاء لانه من شيوخهم * (فصل في رؤيا الحمير) * وهي تؤول على اوجه قال دانيال رؤيا الحمار بحث وعلو مرتبة خصوصا ان ركبه وزينه وشيئه يؤول بضبط الزائي ومن رأى حمارا وهو ملكه فان الله تعالى يفتح له ابواب الخيرات ويدل على خلاصه من الهم والغم ومن رأى حميرا كثيرة فانه يدل على ازدياد ماله ونعمته واجود الحمير في الرؤيا حمار مطيع لصاحبه كثيرا ورؤيا الحمير الحمار نعمة وافرة من تجارة ومال ومن رأى انه يقتل حماره وأكل من لحمه فانه يدل على خزن ماله وضيق معيشته وقيل انه يدل على أكل مال حرام ومن رأى انه ركب حمارا وسافت تحته وسقط منه فانه يدل على موته سريعا ومن رأى ان حماره قد مات ولم يكن راكبا عليه وقت موته فانه يدل على سبق معيشته وتغير احواله ومن رأى ان حماره نفق فانه يدل على حصول مضرة ونقص ناموس احد الاعيال ومن رأى انه نزل عن حماره لاجل عمل مهم تركبه فانه يدل على تعسير ما رامه له بعد حصوله ومن رأى ان اشترى حمارا مع حمار آخر فانه يدل على تغير احواله وقال الكرماني من رأى انه اشترى حمارا لم يستعمله فانه يدل على حصول خير بسبب كلام يتكلم به مع شخص جليل القدر ومن رأى ان حماره عور أو ضعيف الابصار فانه يدل على ضعف امور من الاشغال وطلب المعيشة ومن رأى ان حماره قد عمي فانه يدل على هلاك ماله ومن رأى ان ذنب حماره قد طال وكثر شعره فانه يدل على كثرة اتباعه ومن رأى ان حماره قد مات وركب على حمار آخر او اشترى حمارا آخر فانه يدل على تغير معيشته من حال الى حال ومن رأى ان حماره قد صار بغلا فانه يدل على حصول مال ومنفعة من جهة السفر وان صار فرسا فانه يدل على حصول منفعة ومرتبة من قبل السلطان بالظلم والعدوان وان رآه صار ثورا فانه يدل على حصول مال وان رآه صار ابلا فانه يدل على مال ومعيشة من وجه عدل في التأويل على ما تقدم ذكره وان رآه صار جملا فانه يدل على حصول مال ومعيشة من وجه لا يرتضى وان صار صيدا فانه يدل على كسب المال بالتعب والمشقة وان رآه صار ثورا فانه يدل على مال يحصل له بعد تعب ومشقة وان رآه صار ناقة فانه يدل على مال يحصل له بسفر وان رآه صار جملا فانه يدل على ازدياد المال وغنى بلا تعب ولا مشقة ومن رأى ان الحمار رفسه على ظهره فانه يدل على موته او الاحوال وعلو رتبته واقباله وقيل ليدل في رؤيا الحمار على موت صاحبه لقوله تعالى ان أنكر الاصوات لصوت الحمير وقد جاء الامر في رأى انه راكب حمارا وهو يرى فيه يدل على سوء حال يناله بسبب من رأى حمارا وقع من ظهره فانه يدل على موت ذلك الرائي

لا تصرفه يقربه المال ويكلمه يضع سره عنده وينظر باعداء وان اشكل عليه امر اعتدى اليه والنار في الصحراء حرب لا يتم وان أخذ جراص وسط نارفان يصيب بالاحرام من قبل السلطان ومن رأى ان نارا نزلت من السماء فاحرقته ولم يؤثر فيه الحرق ينزل داره الجند ومن أشعل النار في الناس أوقع بينهم العداوة والشحناء ومن سطعت من رأسه نارا سابه مرض شديد من حرارة ويرسام ومن رأى أنه في وسط النار ولا يحترق فانه ينال صدقا وغنى وملكا وظفرا على اعدائه ومن رأى نارا طفئت فانه تسكن الفتنة والشر في الموضع الذي طفئت فيه وان رأى نارا توقد في داره ويستضيء بها اهلها فطفئت فان قيم تلك الدار يموت وان كانت النار في بلد فهو موت رئيس البلد والعالم فيها وان طفئت في بستانه فهو موته او موت عياله وان انطفأت في بيته فدخلت ريح فأضاءت النار به يدخل بيته الاصوص ومن رأى انه جمع نارا في وعاء او احرزها في نفسه فانه ينال مالا حراما والنار بعادل على الملك لانهم خلقوا من نار السموم وبعادل على القحط والجراد والمغرم الذي يرميه السلطان على الناس ومن رأى عنده في تنور او فرن او كانون ونحو ذلك من الاماكن التي توقد فيها فانها شيء وهو نفعة ينالها سيما ان كانت معيشته من اهل النار سيما ان كان ذلك في الشتاء وان رأى ناره خمدت او طفئت او صارت رمادا او اطفأها اما او مطرفا فيفتقر او يتعطل عن عمله او صناعته ومن رأى النار تكلم في جرة او قربة او وعاء من سائر الاوعية الدالة على الذكور والاناث ساب المذنوب الى ذلك الوعاء صرخ من الجن ومداخله حتى ينطق على لسانه والنار اذا كانت مؤذية دلت على السلطان الجائر وان انتفع الناس بها دلت على السلطان العادل ومن حمل جمرا فتبدد منه فانه لا ينهض بحمله ولا يضبط تدبيره وتدل النار في الشتاء على الراحة لقولهم النار فاكهة الشتاء واكل النار يدل على الاكل والشرب في الاوانى المحرمة كالذهب والفضة وبعادل ذلك على الفقر والسؤال وبعادل وهج النار عسل وجمرها في اليقظة في العوائد او موت وبعادل ذلك على الامراض بالحمى وبعادلت النار على عابدها وكذلك النور والظلمة (نهار) هو في المنام دخوله على الانسان مزيج من الهموم والاحزان ويدل على تجديد الملابس السنية والازواج والاولاد الحسان وعلى ظهور الحق والكشف عن المعمى وخلاص المحبوسين

ومن رأى انه ركب حمارا فانه يصل على حاجته ومن رأى انه
ركب حمارا ميتا فانه يطلب حاجة فلا يصل اليها ومن رأى انه
ركب حمارا فانه يصل الى مراده بغير رفق ومن رأى انه
ركب حمارا ميتا فانه يطلب حاجة فلا يصل اليها ومن رأى انه
ركب حمارا فانه يصل الى مراده بغير رفق

رأى انه اتى اليه كباش وهو متزوج فانه يتم مع المرأة بعدد الكباش كل كبش سنة والكباش الكثيرة التي لا تنحصر فانها تؤول على وجوه من المال كما يأتي ولاية عظيمة أو اقامة في سلطان مدة طويلة ومن رأى انه اتى برؤس كباش فانه يولى رؤس أهل بلده ويظهر عليهم وقال أبو سعيد الواعظ من رأى انه ابتاع كبشا فانه رجل شرير فيحتاج اليه وقرنه منفعة والية ولاية وقيل من رأى كبشا يقهر عدوا كان في خدمة ملك فانه لا يتعد كلامه عنده ولا يرد له وان لم يكن فيؤول بفكر رجل ضخم منه ويقهره وأما النعاج فانها تؤول على أوجه قال جابر المعبر في رؤيا النعجة تؤول بامرأة جليلة القدر لقوله تعالى في قصة داود عليه السلام ان هذا أخي له تسع وتسعون نعجة ولي نعجة واحدة الآية ومن رأى انه يذبح نعجة وأكل منها فانه يؤول بحصول مراده وقال اسمعيل الاشعث من رأى انه ذبح نعجة فانه يكذب على امرأته بنات وقيل رؤيا النعجة تؤول بالمرأة الغريبة وقال أبو سعيد الواعظ من رأى انه ملك نعجة نال مالا وخصبا في سنته ومن رأى نعجة ذهبا ورجلاه ذهبا نال مالا وولدا نبيلا المقصود ومن رأى الدابر خصب السنة على قدر سمنها وقال البسالي من رأى انه يذبح نعجة من قطعانها فانه يأتي زوجته

فاسمه من عاره وعذابه ومن رأى انه تكبح غيره انتظم على امر ناقص ودام قلته ومن رأى انه تتكبح بالسوق فانه يتزوج امرأة من أقاربه ومن رأى انه يتكبح امرأة فانها تصاب بمصائب ومن تكبح امرأته فانه يظفر بتجارته من أمور صناعته ومن رأى انه يتكبح من أبناء جنسه فانه ينال من أمور الدين على قدر حالها ومن رأى انه تتكبح من حوارى المدينة فانه يسمع في الدين خبرا في شر وربما عمل شيرازي سروان كانت الجارية مكشوفة فهو خير مكشوف في الشر بكل وجه وقد سبق في حرف الميم في الجامع بقية هذا (نظر الانسان الى الفرج) من رأى في المنام انه ينظر الى فرج امرأة وغيرها من النساء نظر شهوة أو مسها فانه يتجر تجارة فاسدة ومن رأى انه نظر الى امرأة غير بائنة من غير محارمها فانه يقع في خطأ وزلل (نظ من مكان الى مكان) من شبفة أو سرعة حركة رؤيا ذاك في المنام دليل على الكلام المعلق المزعج والنظ من العلو الى السفل مفارقة حالة سعيدة والميل الى حالة رديئة والنظ سرعة علو درجة الانسان ان كان صاعدا وسرعة انحطاط قدره ان كان نازلا (نزول) هو في المنام من العلو الى الاسفل مفارقة الانسان ما كان عليه من منصب أو زوجة أو دين أو اعتقاد ومن رأى انه نزل من تل أو خر كوب أو غير أو كان مرتفعا صار على الامر الذي هو واطيء على مقداره (بث الحشيش على البطن) هو في المنام يدل على الموت وان رأى ان الحشيش قد نبت على ساتر بدنه ولم يغط جسمه ولم يضره فانه ينال شيئا في ذلك العام وان غطى سمعه وبصره حتى كاد يلحقه على نقص في دينه وكذلك الريش اذا نبت على بدنه فانه ينال مالا وثيابا من الصوف وربما حمل له سفر وثبات الحشيش على الجسم استعداد نفي وان نبت مما يضر به نباته فيه فمكروه الا أن يكون مريضا فيدل على موته (نكش في شيء من بدنه) هو في المنام يدل على الحرص على الاذى وانفاقها (نبش) هو في المنام يدل على نفاذ الامور والاحكام لاربابها الا ان ينبش ما يؤكل او ما فيه نفع فانه يسيء التدبير فيما يعمله الله تعالى او ما يرزقه الله من المال ومن رأى انه نبش عن قبر ميت معروف فانه يطلب طريقة ذلك الميت في الدنيا ان كان عالما او ذا مال وينال منه بقدر ذلك وان رأى انه توصل الى الميت في قبره حتى نبش عنه وهو حي في القبر فان ذلك المطلب جر حكمة ومال

رأى انه اتى اليه كباش وهو متزوج فانه يتم مع المرأة بعدد الكباش كل كبش سنة والكباش الكثيرة التي لا تنحصر فانها تؤول على وجوه من المال كما يأتي ولاية عظيمة أو اقامة في سلطان مدة طويلة ومن رأى انه اتى برؤس كباش فانه يولى رؤس أهل بلده ويظهر عليهم وقال أبو سعيد الواعظ من رأى انه ابتاع كبشا فانه رجل شرير فيحتاج اليه وقرنه منفعة والية ولاية وقيل من رأى كبشا يقهر عدوا كان في خدمة ملك فانه لا يتعد كلامه عنده ولا يرد له وان لم يكن فيؤول بفكر رجل ضخم منه ويقهره وأما النعاج فانها تؤول على أوجه قال جابر المعبر في رؤيا النعجة تؤول بامرأة جليلة القدر لقوله تعالى في قصة داود عليه السلام ان هذا أخي له تسع وتسعون نعجة ولي نعجة واحدة الآية ومن رأى انه يذبح نعجة وأكل منها فانه يؤول بحصول مراده وقال اسمعيل الاشعث من رأى انه ذبح نعجة فانه يكذب على امرأته بنات وقيل رؤيا النعجة تؤول بالمرأة الغريبة وقال أبو سعيد الواعظ من رأى انه ملك نعجة نال مالا وخصبا في سنته ومن رأى نعجة ذهبا ورجلاه ذهبا نال مالا وولدا نبيلا المقصود ومن رأى الدابر خصب السنة على قدر سمنها وقال البسالي من رأى انه يذبح نعجة من قطعانها فانه يأتي زوجته

انه اصاب من النعجة شيأ فانه يصيب مالا من امرأته ومن رأى انه ركب منها شيأ فانه يصيب خيرا وخصبا (واما الخرفان) فانها تؤول بالخير والنعمة والخصب وربما دل الخروف على الولد وقيل اقبال شيء يرجوه الرائي وحصول مراد وقال الكرماني في رؤيا الغنم حلة خير ونعمة وشهوة ومال ومسرة ومعيشة ومن رأى انه يرعى الغنم فانه يلي ولاية ان كان من اهلها والا يكون حاكما على قوم وقال ابو سعيد الواعظ الغنم البيض تؤول بأناس أعاجم ومن رأى انه يسوق قطيعا من غنم فهو دوام سرور ومن رأى انه مر بأغنام فانه يؤول بمرور على اقوام ذوي حلم وغنى ومن رأى ان غنما استقبلته فانه يؤول بقتال (فصل في رؤيا المعز) وهي على اوجه قال الكرماني المعز على انواع تيس ومعزى ٢٩٨ وجدي وحمل أما التيس فانه يؤول برجل كبير ذي تدبير في أشغال الدنيا ومن رأى انه ملك تيسا أو أصابه أو ملكه أو ركبه فانه يؤول بحصول رفعة ومنزلة عند رجل كبير جليل القدر ومن رأى انه قتل تيسا مجهولا فانه يؤول بالظفر برجل ضخم وتأويله في بقية ما يراه الانسان كتأويل الكبش وقيل رؤيا التيس تؤول برجل دنيء الاصل على المنزلة (واما المعزى) قال الكرماني من رأى انه اصاب معزى أو ملكها فانها تجري مجرى النعاج الا انها دون ذلك والنجعة تؤول بالجهينة والمعزى تؤول بالعربية وهي في المال دونها ايضا (واما الجدي) قال الكرماني من رأى انه اصاب جديا فانه يصيب ولدا ومن رأى انه ذبح جديا فانه يقتل الغير الاكل فانه يقتل بموت لولد ومن رأى انه ذبح جديا أبيا كان ذلك يصيب مالا من جهة ولد وربما كان دليلا ومن رأى انه ذبح جديا من غنم فانه يعيث بصبي المعاش وان قطعه فانه يتكلمه ومن رأى انه أتى بلحم جدي اصاب مالا وقد ورد عن الامام علي كرم الله وجهه انه قال من رأى انه امسك بأذن جدي وجذبه الى داره ثم ذبحه واكل منه فانه يدل على زوال فقره عنه اربعين سنة وقيل تؤول بعقدم العسكر وان كان من العوام فانه يصاحب نظير ذلك (واما السخلة) فتؤول بالولد وأويلها كتأويل الجدي ولكن الجدي ينسب الى الذكور والسخلة الى الاناث ومن رأى انه يرعى سخلا كثيرة فانه يصيب هما وغما وقيل رؤيا المعز جملة سواء كانت تيوسا ومعزى أو جديا أو سخلة أقوام أشراف والله سبحانه وتعالى اعلم ﴿الباب الثامن والخمسون في رؤيا أصناف الوحوش وغيرها﴾ أما الاسد فانه يدل على أوجه قال ابن سيرين رؤيا الاسد تؤول بعدو قوي شديد البأس ومن رأى انه يحارب الاسد فانه يدل على خصومة مع عدو سلط عليه والغالب غالب لا محالة ومن رأى انه قابل اسدا ولكن ما وصل اليه لم يصبه فانه يدل على الفزع من السلطان وعدم القدرة منه ليه ومن رأى انه هرب من الاسد والاسد لم يقصده فانه يدل على انجاته من الخوف وظفره على من يعاديه ومن رأى انه أتى اليه بلحم اسد فانه يزل بملك ان أكل منه كان أبلغ وأقوى له أمرا وكذلك لبنه وقال الكرماني

حلال وان وجده ميتا فلا خير فيه ولا في ذلك المطلب ومن أتى المقابر فنبش منها قبور جسدهم احياء واموالا فانه مؤذن بربح يكون هنالك والنباش للقبور يدل على مطلوب خفي ما مقدر ساقد يعالان العرب تسمي المختفي في خير او شر وان نبش عن قبر لم فقيه نبش على مذهبه وأحيانا ما ندرس من علمه وكذلك قبر رسول الله صلى الله عليه وسلم الا أن يقفي نبشه الى رمة بالية وخرق ممزقة او بكسر عظامه فانه يخرج من عمله الى بدعة وحادثة وان وجده ميتا فاستخرج من قبره أمرا صالحا بلغ الى مراده من أحياء سنته وشرعه على قدره ونحوه وان نبش قبر كافر أو ذي بدعة او أحد من أهل الذمة تبع مذهب أهل الضلالة او باع حراما بالمكر والخديعة وان أفضى النبش الى جمعة منتنة او سماة او عذرة كثيرة كان ذلك اقوى في الدليل وأدل على الفساد (نقب) هو في المنام مكروه وان نقب في صخرة فتش عن حال رجل من الولاة ونقب الحصون دال على قصد الابكار والتنقب والتجسس على الاخبار وعلى فساد المال وفساد حال العيال وربما دل النقب على تتبع الاثر وان رأى انه نقب في مدينة فانه يفتش عن دين رجل وان صغم قاسي القلب وان رأى انه نقب في بيت وبلغ داخله فانه يصل الى امرأة يطلبها او يكرها (نقاب) هو في المنام بنت طويلة العمر وربما دل على التفقه في الدين (نقيب) رؤياه في المنام تدل على البشارة والنصرة على الاعداء لقوله تعالى ولقد أخذ الله ميثاق بني اسرائيل وبعثنا منهم اثني عشر نقيبا وقال الله اني معكم (نقل الاشياء من محلها الى ما هو أنمى منها) يدل دلك في المنام على الامر بالمعروف والنهي عن المنكر وان نقلها الى ما هو دونها كان دليلا على النهي عن المعروف والامر بالمنكر او تبديل الخبيث بالطيب أو الطيب بالخبيث أو الخراشر بالاماء أو الاماء بالخراشر (نعيق في النار) هو في المنام فتنة والنعيق في الارض كشف سر وابداع سر لم يكتمه ومن رأى انه نعق في فرج امرأة وانه اتصل قصة مريم عليها السلام والنعيق لاجل الميخ يدل على تهييج أمر لمعة واذا كان لغير طبيخ لم يدل على الولد وانه يدل على الهم والنعيق في الصور نجاة الصلحاء وسماع النعيق في الصور حق دال على الاخبار المرجعة فان سمع ذلك وحده ربما كانت الاخبار له خاصة ومن سمع الناس ذلك كانت أخبارا تلائق الناس اسماعها وان سمع النعيقة الثانية دام على ادرار

To: www.al-mostafa.com

رؤيا الاسد يتزوج بالسلطان فمن رأى انه أسار رأس اسد فانه حصول ولاية وتزيينه علية ومال ونعمة خصوصا من أكل منه (وقيل) من رأى انه وجد شيأ من اعضاء الاسد أو أعطاه احد ذلك فانه يدل على حصول مال من عدو بمقدار ذلك ومن رأى انه وطئ اسدا فانه يدل على خلاصه من شر كثير وعلو قدر وقضاء حاجته وظفره على الاعداء ومن رأى انه حمل اسدا فانه يدل على مصالحة عدو أو تقربه الى السلطان ومن رأى ان اسدا بطرده فانه يدل على نقصان عزته وحرمته وحصول مضرة منه ومن رأى اسدا يجازمن وراء ظهره ثم ظهر امام وجهه فانه يدل على حصول مضرة وزجر من السلطان بعد طلبه اياه ومن رأى انه وجد رأس اسد يتسلط ان كان لا تقاتله ومن رأى ان سلطانا أخذ رأس أسد فانه يدل على تعويض السلطنة اليه ان كان لا تقاتله أو ولايه مكانا ومن رأى انه ركب على ظهر الاسد وهو مطيع له فانه يدل على انه يصيب سلطانا بحيث يطيعه ملوك ذلك المكان ويعتنون أمره وان لم يكن أهلا لذلك فانه يكون

مدبر ملكته ومن رأى ان الاسد

المعاش وجود المخدآت او اظهار الاسرار أو شفاء المرضى او خلاص المحبوسين او الاجتماع بالمسافرين (نشور الناس من قبورهم يوم القيامة) رؤيته في المنام تدل على انتشار الناس في السوق لطلب الموائد قوم يرجعون وقوم يخسرون (بعث) هو نفخ مع بعض براق من الفم يدل في المنام على السحر قال تعالى ومن شر النفاثات في العقد (نجاسة من نشأة) في المنام دالة على نتائج الاعمال الصالحة كصيام وصدقة (نثر الجواهر والياقوت) في المنام ان لم يلتقطها أحد دل على كساد العلم وعدم الربح وان التقطها من هو اهل لذلك دل على وضعه لاشياء في غير اوانها نعم الناس به (نظام) هو في المنام دال على العلم وجميع المسائل من وجوهه والامانة والحيطة وتقوى الله تعالى (نيابة عن الحاكم) في المنام او المولى أو صاحب امر تدل على اتباع سنة الامام الحق وأقتفاء أثر المتقدمين (نسج) هو في المنام دال على العمل او المعاش أكثر ما يكون وربما دل على توسط الحال او قبض الدنيا وبسطها ومن رأى انه ينسج ثوبا او نحوه نهيء افرسعرا وان رأى انه يسدي فانه عازم على سفر وان رأى انه نسجه ثم قطعه فان الامر الذي كان فيه قد ضاع انقطع ان كان في حبس فرج عنه وان كان في خصومة صالح ونسج الثوب من قطن او صوف او مرعزى او شعر او ابريسم او غير ذلك سواء وان رأى شيأ من ذلك وان نشر ثوبا او نحوه فانه يقدمه على غائب وان استنسج ثوبا من مرعزى فانه امر خادم وربما دل النسج على الوطء (نزع) هو في المنام شغلة ومن رأى انه نائم او ان نائما فان ذلك يدل على غفلة الموحود عن جميع الناس شيأ ما ومن كان في خوف او توقع شدة وخاف ان يقع فيه لان النوم يذهب جميع الهموم والغموم ومن رأى انه نائم في مقبره وعلى ظهر طريق او وقف فانه يدل للمرء على الموت والصحيح على البطالة والنوم دليل على تعطل العوائد والعلة فيما وجبه تقدم في حال الانسان من عمل يتوزر به فيدل النوم على السعر لا رباب الطاعة والاجتهاد وعلى الشيء على الدوام لا ستعمال يزيد به واما رؤى الناس بياض المنام دل على قيام اوعلى استمرار وربما دل على امور مختلفة وان كان الناس في شيء من ذلك وانهم في المنام يدل دلالة على ان الامر قد ارتفع عنهم ذلك ومن رأى انه نائم على ظهره وانه يتفكر من الدنيا ويدل النوم في هذا الجنس والنوم على الصحة لا يحمد

الذي كان راكبا عليه لم يكن مطيعا له فان حصل له ذلك لم تطعه الملوك والا كابر وقال بعبارة المغربي رؤيا الاسد تزوج بالسلطان واللبوة امرأة فمن رأى انه يصيد الاسد فمن كان في خدمة السلطان فانه يباشر أعماله وان كان تاجرا زين ادماله وان كان عاصيا يزداد عصيانه وان رأت امرأة انها ماتت وقد أسد قائم اتكون دايه او داده لولد السلطان وان كان ذلك رجلا فانه يكون لاولاد كفيلا ومن رأى ان الاسد قد عضه وأخذ بفمه اليه من جسده يحدث بجرحه فانه يؤول بحصول مضرة من عدو أو من سلطان بمقدار ذلك وقال المعبر الاشعث من رأى ان الاسد قد عضه من يؤول

ينقربه الى السلطان ومن رأى انه يقبل الاسد وهو يضرب به نظر الشمة فانه يدل على الوصول الى السلطان وحصول المنفعة له وان كان في خدمة السلطان يعاقبه ومن رأى [illegible] ومن رأى [illegible] الاسد فانه يدل على تعرضه الى السلطان والاعتماد ومن رأى ان الاسد [illegible] على [illegible] ومن رأى [illegible] الى السلطان [illegible] العول عند [illegible] منه [illegible] الاسد [illegible] السلطان [illegible] هذا [illegible] الى من رأى [illegible] هربه من اسد [illegible] ومن رأى [illegible] ومن رأى [illegible] أنه عاين الاسد وراءه من بعده يؤول بالموضع [illegible] ومن رأى اسدا دخل في بيت صغير او خيمة وخرج سالما وان كان فيه مريض دل على موته ومن رأى انه أصابه [illegible] الاسد أو عظمه أو لحمه أو عصبه أو شعره شيأ فانه يصيب

[illegible] وقال ابو سعيد الواعظ من رأى اسدا فهيأ يقطع الطريق على الناس فانه يرى [illegible] ومن رأى انه
هارب فانه حصول خوف من السلطان فان لم يلحقه فانه يخبو وان لحقه واصله فيضد ذلك ويدل على المرض ومن رأى انه ركب
أسدا وهو يضامه فانه يصيبه بلاء ومن رأى أسدا فهرب منه لم يره الاسد ولا شعر به فانه يدل بحصول العلم والحكمة ومن رأى
الاسد دخل مدينة فانه يدل بتغير ملكها ان كان ظالما وان كان عادلا فيدل بصداقته الى ملك نظيره وقال جعفر الصادق رؤيا
الاسد تدل على ثلاثة اوجه سلطان ورجل شديد وعدو قوى (وأما الفيل) فانه يدل على اوجه قال ابن سيرين من رأى انه راكب
فيل ايلاف فانه يتزوج امرأة وان ركبه نهارا فيضد ذلك أو يبيع جاريته ومن رأى انه حمل فيلا فانه يدل بالعز ومن رأى انه قتل
فيلا فانه يدل بقتل ملك على يديه ٣٠٠ او بواسطته او فتح حصارا ومن رأى فيلا ووسع رحله على رأسه فقتله فانه

يدل على سوء حاله ومن رأى انه راكب على فيل برأسين فانه يدل على بعده من خدمة سلطان ذلك المكان الى خدمة سلطان آخر وقال الكرماني من رأى انه راكب على فيل يبلس وهو مطيع له فانه يدل على متابعته ملكا أعجميا أو يقهر ملكا أعجميا ورؤيا الفيل تدل على عظمه وشهرته وتدل بحصول مال ومنعة ونعمة من سلطان ومن رأى انه راكب فيل في الحرب فانه يدل على قهر عدو وهضم وقيل يقهره العدو وعلى هذا القول دليل قصة اصحاب الفيل ومن رأى انه وقع من ظهر الفيل فانه يقع في بلاء وعناء ومن رأى ان الفيل وقع في الحرب ثم مات فانه يدل على هلاك سلطان ذلك المكان وقال جابر المغربي من رأى انه راكب على فيل عريان لاجل التمرح وبه ينكح امرأة

ويدل للولاة على عزلهم وافقارهم على قلة وفقر والنوم للمرأة العزباء نكاح وقيل النوم ذهاب الاثم لان أقلام الملائكة ترفع عن النائم وقيل النوم سكر يغطي العقل وقيل مرض ومن رأى انه نائم وكان خائفا فانه يأمن وقيل النوم يدل على الغفلة عن المصالح والنوم على الظهر تشتيت وذلة وموت ويعادل على فراغ الاعمال والنوم على الجنب شر او مرض أو موت ومن رأى انه اضطجع تحت اشجار كثيرة كثر نسله وولده والنوم على البطن ظفر بالارض والمال والولد (نعاس) هو في المنام أمن من الخوف ويدل على التوبة للعاصي والهداية للكافر ويدل على العمى بعد الفقر وان كان الناس في جهد من غلاء أو عدو رفع الله ذلك عنهم ونصرهم على عدوهم (نحو) هو في المنام دال على حسن العمل وسببه على قدر ما يتوجه اليه في المنام (نحوى) تدل رؤياه في المنام على زخرفة الكلام وتحسينه ورؤياه تدل على الشر والضرب والتقول والافتعال ومن صار في المنام نحويا فان كان عن يزيف الكلام التزم الصدق وعرف به وان كان كافرا أسلم او عاصيا تاب الى الله تعالى وان كان تاتا وهو الذي يتردد في التاء أو فافاء وهو الذي يتردد في الهاء أو النغ وهو الذي يبدل حرفا بحرف أو اثرت وهو الذي يسقط بعض الحروف أو اخرس وهو الاكمه ورأى في المنام انه صار نحويا أو مستقيم الكلام دل على نجاته بعد فقره وعلى سلامته من مرضه وعلى الخلاص من شدته (نزع الموت) هو في المنام مادة عيشة في الدين أو شك في القرآن ويعادل النزع على تجهيز المسافر وزواج الاعزب والنقلة من دار الى دار ومن حرفة الى غيرها ويعادل ذلك على قضاء الدين واستيفاء الحقوق وطلاق الازواج ومن رأى انه في سكرة الموت من نزع أو سياق فانه يكون ظالما لنفسه أو لغيره قال تعالى ولو ترى اذ الظالمون في غمرات الموت (نواح) هو في المنام يدل على الوعظ وسماع النواح يدل على فتح كنف تفوح منه رائحة المتة وقيل النياحة أصوات الكلاب وصوت النائحة صوت كبير النار والدف ولهو نواح وربما كان دليلا على العرس بالمعازف والقينات ولا يحمد النواح من الميت على كل حال ومن رأى ان موضعا يناح فيه رفع هناك تغير وشؤم وهو تدبير ينقطع به شمل أصحابه ومن ناح واعان به على ميت فان كان معروفا فانه ينال من

أعجمية بمهر ويكون قادرة عليه ومن رأى بخلاف ذلك فيكون ذلك قادرا عليها ومن رأى فيلا ملس قد توجه من بلد الى بلد فانه يدل على انتقال وتبديل مملكة سلطان ذلك المكان الى سلطان ومن رأى ان الفيل قد رمى تحت رجليه فانه يدل على سور السلطان وهضمه عليه وقال أبو سعيد الواعظ الفيل مال مأمون لانه من المسوخات ومن رأى انه راكب فيل فانه منحرف عن الحق لانه ليس من مراكب الانبياء وقيل انه شهرته تعلان راكبه يرى حقيرا (وقيل) من رأى انه راكب فيلا فانه يرتكب معصية عظيمة حتى انه لا يقدر على الخلاص منها بالكون راكب الفيل لا يتمكن من النزول عنه الا بجهد عظيم وأسباب توصل الى ذلك وان لم يجد الاسباب فانه لا يستطيع النزول عنه (وقيل) رؤيا الفيل تنزل بالهم والغم لانه لا يحلب ولا يؤكل لحمه (وقيل) رؤيا الفيل المركوب اذا كان ظهره بوق وطبل ويتوجه الى لقاء من غير محاطمه ولا الضرب اليه فانه حصول عز (وقيل) ان ابراهيم السامائي كان قد رأى في منامه ايام محاربة عمرو بن الليث كان فيلا أعور فقيل له انك تحارب قوما تعلى

ألم تر كيف فعل ربك بأصحاب الفيل وقتال الفيلين دليل على قتال ملكين ضخمين جسيمين ومن رأى أنه راكب على فيل وكان من أهل الصلاح عهود العاقبة حسن السيرة نال رتبا كثيرة لعظامة الفيل وقلة أذى الرأى للناس (وقيل) من رأى فيلا أقبل الى مكان هو فيه فانه يتحول منه ومن رأى أن الفيل كلمه فانه يزول على وجهه أما مصاحبة رجل العجمى أو يرى أمرا يتعجب منه (وقال) جعفر الصادق رؤيا الفيل تزول على سبعة أوجه ملك عجمى ورجل لولى ومكار ورجل ذو قوة وهيئة ورجل حسود وشارب الدم وحرب وخصومة (وأما النمر) فانه يتزول على أوجه فمن رأى نمرا له يتزول برجل روى وقال الكرمانى من رأى انه راكب نمرا فانه يزول على أوجه بالموت والغدر والخداع وبعدو عدوه وزوال نعمته تزول بالخوف من الاعداء وآخر الامر الى السلامة وقد يتزول بالمال وقيل بشهرته فى الحرب وجلده وشعره وعظمه يتزول بجمال العدو ومن رأى انه قتل نمرا فانه ينصرف من

عقب ذلك الميت مصيبة ومن رأى انه ينوح على ميت او على شئ ومزق ثوبا شديدا دل ذلك على فرح وسرور والنياحة اثارة فتنة من الفتن وربما دلت على الصلالة عن الهدى أو ارتداد عن الدين ورجل يعادل النواح على المزمار والمزمار على النواح والنائحة تدل على تغلب الاحوال وخراب الديار والاعمال الرديئة لقوله عليه الصلاة والسلام النياحة من عمل الجاهلية (نشاب) هو فى المنام رجل رباه غرا فيه ومن رأى عنده نشابا اتاه خير من الرشاش قول الحق والرد على من لا يطيع الله تعالى ذلك اصاب نعمة أمره وقيل ان الخشب ينعة الرشاشة القوية الدوية كان فيه كلام حق وان كان من صفر ذلك دنئ كلام باطل وان كانت النشابة سهما فانه رجل كثير الكلام ان اصاب نعمة ما يقوله وان اخطأ كثرت هفواته فى كلامه وان كانت نشابته من أهب فانه رجل أمر الله تعالى بامر الله ونهى عن النشابة بأس ووهن واضطراب الناس بقذوف الرسول على ثغر من ثغورها ومن رأى نشابا يرمى بها نسب الى الشجاعة والغزو وان كان النشابة للرئيس فانه الرسول مصر ومن رأى نشابة فانه رجل يريد رسالة الى امرأة ولا يصير رسولا (نصل) هو فى المنام كلام أو هو الدوا ما من الانسان والنصل من الرماح رسالة فى وهن وسعف ومن صفر ماء الدماء وفى رسالة كراهية (نصاب السيف أو الخنجر) هو فى المنام دال على صاحب فيه الزكاة من أهل الدين أو ذهب أو فضة (نير) هو فى المنام دليل خير لجميع الناس ما لم يكن فيه رق وهو علامة العبودية فاذا رأى ذلك وادرأ العبد مكسور كان نعمة من يراه حتى ولو دخلت فى بيت فيها سكة العدل دليل خير لمن يريد الحرب يدل على طول عمل وعمال وادل على دولة الحال ورجل يدل على السعر لما سرق الثوب (نوم) هو آلة الموت وهو راحة يدل فى المنام على حركة وسعى وانتزاح المطموح يدل على الاحتباس الى ما يخير وهى وفاة النول نوال وهو دنوى الحاجة ويدل على المتعب لجسد المرأة دارا أمرأة أخرى حرتها امر نوما لما يرى هو آلة الصبح فمن نعلمه فهو آلة الصبح عسرها (نبى) هو فى السعى والعمل وسوق الناس رجل معسر وعند كثير من الناس ولا يعدل به (نبع) هو

وعظمه حصول مال العدو بقدر ذلك ومن رأى [illegible] على ظهره او على رقبته دل على تدلله لعدوه وخلوه [illegible] او الى حضرة قبيله دليل على حصول عداوة العدو المذكور بينه وبين [illegible] العداوة ولا اسعد له وقال جعفر الصادق من رأى [illegible] العدو وسمعة ومن رأى [illegible] ان [illegible] بعودة [illegible] يصادف صهرا لزوجة المذكور [illegible]

امره وقيل انه عدو ليس فى الاعداء اشد منه يتأويله فى جميع ما يراه الانسان كالاسد ولكن أشد فى العداوة (وقال) أبو سعيد النمر عدو ظاهر أو فى سلطان ظالم ومن رأى انه ركب نمرا نال سلطانا عظيما ان كان من اهله وقال جعفر الصادق رؤيا النمر دليل على ثلاثة أوجه عدو وحصول مال من عدو وفى عظمه مال (واما العهد) فانه يدل على أوجه قال ابن سيرين رؤيا العهد عدو له عداوة عظيمة ومن رأى انه قتل عهدا فانه ينصر من عدوه ومن رأى انه يعض عهدا فانه يعض على يد عدوه وقيل هو دليل على [illegible] ولا خير فيه وجلده وشعر

المنام خادم يخدم امرأة يعلم سرها ويستر من الناس وهو ذو شرف والنطع دال على الزوجة أو السرية ويعادل على من يمشي اليه سره كالوالد والوالدة والنطع دال على الرجل لانه يعلو على الفراش ويقيه الادناس وقد يدل على ماله الذي تقتنع فيه المرأة وولدها (نرد) هو في المنام سرور ورفعة وعز وجاه لانه من ملاعب ذوي الاقدار ويعادل على ما يرتكبه في اليقظة من استهزاء أو مخالفة وقد يدل على عشرة العشاق ومن لعب بالنرد فانه يخوض في معصية لا يدري أيغتنم فيها أم لا وقالوا اللعب بكل شيء مكروه والنرد قمار فهي معصية والنرد أمر باطل فان رآه منصوبا لا يلعب به فانهم يطالون معزولون وهم على غير حق وان لعب به فانهم ولاة رجال في ظلم وبخس أو يكونون خارجين متعبدين وان لعب به وقدم أو آخر فانه يظهر هناك قتال في غلبة وحور والغالب هو الظافر ومن رأى انه يلعب بالنرد فانه يدل على خصومة وشر يكون له مع غيره يطلب فيه الغلبة بسبب الرزق (ناقوس) هو في المنام سفار أو زوجة ذات أولاد أو مؤذن ويعادل على الشهرة والفضيحة ومن رأى انه يضرب بالناقوس فانه يفشي بين الناس خبرا باطلا والناقوس يدل على مصاحبة رجل ليس فيه خير والناقوس رجل كذاب منافق فمن رأى انه يضرب بالناقوس في بيعة فانه يعاب على بيعه وشرائه وتجارته لان البيعة البيع وضرب الناقوس اليمين الكاذبة (ناووس) هو في المنام اذا كان فيه ميت يبيت مال حرام وان كان خاليا من الميت فهو بيت سوء أو رجل سوء يأوي اليه قوم سوء (نصراني) هو في المنام نصر والشخ للنصراني عدو يؤمن شره ومن رأى انه نصراني فانه في بدعة يشابه فيها رأي النصارى ومن رأى انه نصراني ورفث خالته أو خالته وان رأى ان عليه زنارا وله ذكر وان كان يصلح للسلطان ولي سلطانا لان الزنار فرق الثياب سلطان وان رأى انه صار نصرانيا وهو كاره له وعليه ثياب بيض وهيئته حسنة فانه يحج ومن امرأة يخاف منه والنصراني رجل له مودة الآية الواردة والتنصر نصر فمن له حكومة والنصرانية تدل على زنى وخمر وحريق نار والنصاري تدل على الخنازير لمرآهم والنصارى في المنام اعداء في صورة أصدقاء ومن رأى انه نصراني وله محاكمة فانه ينصر بالباطل (نوروز) وهو للمبوس كالعيد للمسافرين وهو في المنام سرور زمان يعود اليه ويخرج من غمة ويعود

ومن رأى انه أخذ من شعرها أو من عظمها شيأ فانه يدل على حصول خير ومنفعة من تلك المرأة ومن رأى انه أخذ من شعرها أو من عظمها شيأ فانه يدل على حصول خير ومنفعة من تلك المرأة ان كان المأخوذ ذكرا فانه يدل على عدو ملعون منافق ذي فعل قبيح ومن رأى ان الضبع يكلمه فانه يدل على امرأة طويلة اللسان تتسلط عليه ولم يكن له عندها قدر ولا قيمة وقال أبو سعيد الواعظ الضبع عدو ظالم ذو كيد وتدبير فمن رأى انه ركب ضبعا نال سلطانا ومن رأى انه أكل من لحمه فانه فقر وعسر لا يشعر به وقيل الضبع الذكر رجل مخذول مغلوب وقال جعفر الصادق رؤيا الضبع تؤول على ثلاثة أوجه امرأة سيئة فانه يؤول على ثلاثة أوجه امرأة سيئة ومكر وحيلة وأما الذئب فانه يؤول على أوجه فمن رأى ذئبا

فانه يدل على كذاب محتال ولحم الذئب مال حرام وأكله أبلغ وحليبه فزع وجزع وقال السكرماني من رأى انه قتل ذئبا فانه يدل على ارتداد وجهه عن الاسلام فلا خير فيه وقيل انه هلاك عدو وقهره ومن رأى راس ذئب فانه يدل على الولاية وعلو القدر بمقداره ومن رأى انه وجد جلده أو عظمه فانه يدل على حصول مال بقدر ذلك ومن رأى انه قد عضه ذئب فانه يدل على حصول ضرر من قبل السلطان ومن رأى ان ذئبا نام معه في فراشه فانه يدل على اتصال ملك مع هياله بالفساد والذئب الانثى هي امرأة صعبة ذليلة وقال أبو سعيد الواعظ من رأى ذئبا فانه يرى عدوا طالما وقيل لما يدخل داره ويعادل رؤيا الذئب على كلام حسن من رئيس واصابه خير ورؤيا سنة خصوصا ان صاده ومن رأى ذئبا تزل فوراه انه ليس يتوب وقيل رؤيا الذئب تدل على مكر قصة يوسف عليه السلام وقيل الذئب اس ضعيف أو رجل كذوب مخالف وقال بعض المعبرين من رأى ذئبا يأشر في وجهه فانه يؤول بصديق مداهن ذي وجهين لقول بعض الشعراء

واحذره يوما أن تراه أمامها * فللذئب يبدي نابه ويصلب

وأما الثعلب فانه يؤول على أوجه قيل انه رجل مكار غدار ذو حيل أو جاريه كذابة من أقاربه ومن رأى انه ضارب ثعلبا فانه يدل على الخصومة مع أهله وأقاربه ومن رأى انه يبتاع على ثعلب فانه يدل على فزع من جن ومن رأى انه يلعب مع الثعلب وأراد امساكه فانه يدل على محبة امرأة له وضعف محبته لها وقال السكرماني من رأى ثعلبا يقاتله فانه يدل على فعل مكر وحيلة من شخص غريب ومن رأى انه يسرح ثعلبا وانه يدل على تحيله لشخص ولا يقدر عليه ولا يظفر به ومن رأى جلده فانه اصابة مال بحيلة ومن رأى انه يشرب سليه فانه يدل على صحته من مرضه ان كان مريضا وان كان معوما اصابه

فرح وان كان في حبس أطلق وقيل انه حصول مرض أو فزع عظيم وقال جابر الفرس وفي الثعلب امرأة كذابة غدارة ومن رأى ثعلبا في داره فانه يدل على تزوجه بامرأة منه ومن رأى ان ثعلبا هرب منه فانه يدل على أداء دينه وقال أبو سعيد الواعظ الثعلب عبد وكذاب فمن رأى ثعلبا اللقم فان امرأته قد زنت ومن رأى انه يبيع ثعلبا فانه يخاصم أحدا وقيل من رأى انه يلتمس ثعلبا فانه يجمع جمعا من ريح ومن رأى ان الثعلب بالته فانه يصيبه فزع من الجن وقيل من رأى انه اتخذ لنفسه ثعلبا فانه يصيب امرأة تغرر بها ومن رأى ثعلبا يهرب منه فانه يزول عن فقر هم له واما بقر الوحش فانه يؤول على أوجه فمن رأى بقر وحش أو اعطاه احد بقر وحش فانه يدل على اصابة مال وغنيمة ولحمه وجلده وراسه ايضا كذلك ويؤول الانثى بالمرأة ورؤيتها بالولد وقيل رأسه دولة وقوة وقال أبو سعيد الواعظ والكرماني من رأى انه أصاب بقرة وحشية وأكل من لحمها فانه يصيب مالا من امرأة حسناء ومن رأى انه رمى بقرة لغير الصيد

فانه يقذف امرأة وان رماها الصيد أصاب مالا وغنيمة ومن رأى انه يرمي بقر وحش ولم يصبها فما يرجوه لا يتم له وأما الدب فانه يؤول على أوجه قيل عدو منافق أحمق بلا راي فمن رأى انه ركب على دب فانه يدل على حصول منفعة من سلطان ولحمه وجلده مال عدو وحليبه فزع ورعب وقال الكرماني رؤيا الدب شؤم ويؤول برجل دنيء الاصل بلا دولة ذي جنون وصراع وانشاد كذلك ومن رأى انه ركب دبا أو قتله فانه يظفر بعدوه وقيل الدب يؤول بالنساء مختلف في سائر الامور وتأويله كتأويل بعض الوحوش وأما الخنزير فانه يؤول على أوجه قال الكرماني من رأى انه أصاب خنزيرا فانه يصيب من رجل دنيء شديد الشوكة ومن رأى انه ركب خنزيرا فانه يظفر بعدوه ومن رأى انه يقاتل خنزيرا فانه يقاتل عدوا شديدا ومن رأى انه يقاتل خنزيرا فانه يقاتل عدوا ضعيفا ومن رأى انه يذبح خنزيرا فانه يظفر بعدوه ولحم الخنزير مال حرام كالربا بكل معصية ومن رأى انه أصاب خنزيرا وأكل من لحمه أصاب مالا حراما بقدر الخنزير وعدتها ومن رأى انه أصاب خنزيرا فانه يصيب مالا حراما ومن رأى انه أصاب خنزيرا أبيض فانه يصيب مالا من ذي سلطان ومن رأى انه أصاب خنزيرا أسود فانه يصيب مالا من رجل دنيء الاصل ومن رأى انه أصاب من لحم الخنزير وشحمه أو جلده فانه يصيب مالا حراما ومن رأى انه أصاب خنزيرا

رجل يعامل حالا منافقين ويأخذ منهم أموالا بالخديعة (نجار) هو في المنام رجل مؤدب يؤدب الناس لان النجار يصلح الخشب ويقومها ويخيطها وكذلك المؤدب رجل لا في دينهم فساد فهو يزجرهم ويؤدبهم ويعلمهم الخير والادب مثل المؤدب للصبيان والنجار تدل رؤياه على ردع المنافقين والزامهم بما يجب وتجار المراكب سمسار وتجار الرواقي فوائد وارباح من العقارات وتجار الطواحين شرور وخصومات وتجار الافعال والابواب أزواج وأولاد وتجار الحمارين حوت وراعة (نجاد) هو في المنام تدل رؤياه على المضرب الخارج المجرب بنفسه ورجل تدل رؤياه على الاشهاد للمستجد والراحة بعد التعب والصيد مؤدب الرجال وهاديهم الى الصواب والنجاد رجل يعامل قوما منافقين ويأخذ منهم أموالا بالمكر (نقاش) تدل رؤياه في المنام على العلم والسنة الصالحة ورجل تدل رؤياه على المكر والخديعة والحيل ونقاش الحجارة مكايد للارباب الجهل ونقاش الخواص خصومات وامراض بالرأس ونقاش الذهب والفضة حكمة جلية ووضع الشيء في محله والنقاش صاحب الدنيا بشرورها والنقاش يزين النساء (نجار) هو في المنام يعبر بالمرأة لقائل وكذلك القابلة تعبر الخياط الذي يصبر مع الخصوص وما فيها (نقاد) هو في المنام تدل رؤياه على الهداية واستزال الاشرار والنقاد رجل يختار ينتخب كل رديء ويختار كل جيد فان كان صاحب دين وعلم فانه يختار لنفسه جود العلم وأشرفه في الدين وان كان صاحب دنيا فانه يختار لنفسه اشرف الدنيا وأعلاها وان كان داسلطان فانه يختار أشرف السلطنة وارفعها (نقاض) هو في المنام لا خير فيه ولا في اسمه لانه ينقض الوضوء والامور والعهد والشرط الا ان يرى أنه ينقض شيأ فاسدا فيرده الى صلاحه فانه يصلح أمر اس الامور الفاسدة (نشار الخشب) هو في المنام يعبر بالطحان والنشارة كالدقيق (نشابي) هو في المنام جاسوس يأمر الناس بالنميمة والنشان تدل رؤياه على السمر والمكر والمكيدة والحرب وقسمة الاموال على الفريضة الشرعية لان النشاب يقال فيه سهام (ساج) هو في المنام رجل كثير الاسمار وكثير المكر في عمله يسعى في الباطل ويحث على العمل دلجه بعد بالسيف فوق الدابة ورجل في الركاب ورجل تدل على الذي يبني الحيطان أو على الناسج والحارث وقد يدل منظره على ما الانسان فيه من مرض او هم

رجل يعامل حالا منافقين ويأخذ منهم أموالا بالخديعة (نجار) هو في المنام رجل مؤدب يؤدب الناس لان النجار يصلح الخشب ويقومها ويخيطها وكذلك المؤدب رجل لا في دينهم فساد فهو يزجرهم ويؤدبهم ويعلمهم الخير والادب مثل المؤدب للصبيان والنجار تدل رؤياه على ردع المنافقين والزامهم بما يجب وتجار المراكب سمسار وتجار الرواقي فوائد وارباح من العقارات وتجار الطواحين شرور وخصومات وتجار الافعال والابواب أزواج وأولاد وتجار الحمارين حوت وراعة (نجاد) هو في المنام تدل رؤياه على المضرب الخارج المجرب بنفسه ورجل تدل رؤياه على الاشهاد للمستجد والراحة بعد التعب والصيد مؤدب الرجال وهاديهم الى الصواب والنجاد رجل يعامل قوما منافقين ويأخذ منهم أموالا بالمكر (نقاش) تدل رؤياه في المنام على العلم والسنة الصالحة ورجل تدل رؤياه على المكر والخديعة والحيل ونقاش الحجارة مكايد للارباب الجهل ونقاش الخواص خصومات وامراض بالرأس ونقاش الذهب والفضة حكمة جلية ووضع الشيء في محله والنقاش صاحب الدنيا بشرورها والنقاش يزين النساء (نجار) هو في المنام يعبر بالمرأة لقائل وكذلك القابلة تعبر الخياط الذي يصبر مع الخصوص وما فيها (نقاد) هو في المنام تدل رؤياه على الهداية واستزال الاشرار والنقاد رجل يختار ينتخب كل رديء ويختار كل جيد فان كان صاحب دين وعلم فانه يختار لنفسه جود العلم وأشرفه في الدين وان كان صاحب دنيا فانه يختار لنفسه اشرف الدنيا وأعلاها وان كان داسلطان فانه يختار أشرف السلطنة وارفعها (نقاض) هو في المنام لا خير فيه ولا في اسمه لانه ينقض الوضوء والامور والعهد والشرط الا ان يرى أنه ينقض شيأ فاسدا فيرده الى صلاحه فانه يصلح أمر اس الامور الفاسدة (نشار الخشب) هو في المنام يعبر بالطحان والنشارة كالدقيق (نشابي) هو في المنام جاسوس يأمر الناس بالنميمة والنشان تدل رؤياه على السمر والمكر والمكيدة والحرب وقسمة الاموال على الفريضة الشرعية لان النشاب يقال فيه سهام (ساج) هو في المنام رجل كثير الاسمار وكثير المكر في عمله يسعى في الباطل ويحث على العمل دلجه بعد بالسيف فوق الدابة ورجل في الركاب ورجل تدل على الذي يبني الحيطان أو على الناسج والحارث وقد يدل منظره على ما الانسان فيه من مرض او هم

يدل على الظفر بالاعداء وعلو مرتبته في الدنيا ومن رأى خنزيرا دخل مقابلا له وتزوج من وراء ظهره فانه يدل على حصول مراده من رجل دنيء الاصل ومن رأى انه وحد خنزير فانه يدل على اصابة مال حرام ومن رأى انه وحد شعر الخنزير وسلمه وعظمه فانه يدل على اصابة مال من وجه يحصل منه تعسر ويكون المال في نفسه غير جيد يتعلق من يده (وأما الكلب) فانه يؤول على اوجه فمن آه فانه عدو ملاصقة ولكن له شفقة في عداوته والاخ امرأة بلا رأس والكلب الاسود عدو من العرب والكلب الابيض عدو من العجم ومن رأى ان كلبا عضه فانه يدل على اسقاط كلام دون من عدو دنيء الاصل ملاصقة يحصل له من ذلك كراهية ومن رأى ان كلبا عضه ودمه يدل على حصول الم وملامة وصدر ومشقة من عدوه او ومن رأى ان قماشه تلوث من لعاب فمه فانه يدل على كلام يسمعه من الاعداء فيؤديه ويؤلمه ومن رأى ان قماشه تشقه كلب فانه يدل على نقصان ولحم الكلب يؤول بمال العدو خصوصا ان أكله فان يظفر بعدوه وقال الكرماني من رأى انه يصيل كلبا على كلب فانه يصيل عدوا منه فيقع عدو آخر ويحصل لذلك العدو مضرة ومن رأى أنه أطعم الكلب خبزا فانه يدل على اتساع رزقه ومن رأى كلبا ناشا وصح تحت رأسه وسادة فانه يشتد على عدة ملاصقة ومضرة في الاشغال وسلب الكلب فزع وجزع وخوف ومنع عدو ومن رأى ان الكلب يهرب منه فان عدوه يهرب منه يحذر كل الحذر وقال اسمعيل الاشعث كلب الصيد اذا رؤي انه يصطاد به فانه يؤول بحرامي من العدا ومن رأى انه أطعم كلب السيد يؤول بالميراث ومن رأى انه أبعد كلب صيد له يبعد عدوا يخافه ومن رأى انه قرقار الكلب يقرقر على عدوه ومن رأى انه أكل لحم الكلب وعدو منه رعليه والكلب المصر فهو رجل مصر

لصاحب الرؤيا والكلب الذي يتخذ للصيد والحراش فانه يدل على التدمر وقيل ان ابابكر الصديق رضي الله عنه رأى في منامه في طريق مكة والمدينة كأن رسول الله صلى الله عليه وسلم دنا من مكة في اصحابه فخرجت عليهم كلبة تهر فلما دنوا منها استقلت على ظهرها فاذا هي شعب لبنا فقص رؤياه على رسول الله صلى الله عليه وسلم فقال ذهب كلبهو اقبل درهم وقيل من رأى انه اشترى كلبا أو وهب له فان بعض اهل بيته اتى بعض فتقة ثم يردها عليه ومن رأى كلبا يبول في فراشه أو في آنيته أو في شيء فانه يتزوج برجل يفسد مع امرأته ومن رأى ان كلبا يزق عصفورا أو نحوه فانه يتزوج برجل فاسق يأخذ من ارادة أو من صفار خدمه ومن رأى ان كلبا ينبح على أحد فانه يتزوج برجل يتكلم لغيره بسوء واسكن ليس له في مصاحبة ذلك وقال جعفر الصادق رؤيا الكلب تؤول على اربعة اوجه عدو ذي وملك طماع وعالم أرخاه رديء الفعل ورجل نمام وجاهل وقال بعض المعبرين رؤيا جميع الكلاب الاسود تؤول بالجن لانى جربت ذلك مرارا (وأما القرد) فانه يؤول على أوجه عدو ملعون غدار مكار زان لوطي ومن رأى انه ركب عليه فانه يقهر عدوه ومن رأى انه قاتل معه وغلبه فانه يمرض ثم يشفى وان غلب القرد عليه فانه لا يشفى من مرضه او يظهر عيب في اعضائه لا يزول أبدا ولحم القرد سقم وعقبة ومن رأى ان قردا ركب على فرسه فانه يؤول على فساد يهودي بامرأته وقال دانيال القرد الذكر رجل مفسد شديد مكار والقرد الانثى امرأة مفسدة مكارة ومن رأى ان قردا عطاه شيأ وكان قد بعثه لحاجة فانه يبعث حاجته لاهل بيته وقال ابو سعيد الواعظ القرد رجل يركب الكبائر وقال الكرماني انسان يكفر بنعمة الله عليه ولعلهم والكلام مرض ومن رأى انه وهب له قرد فانه يتزوج بالخيانة فاتق الله ومن رأى ان على كتفه قردا فانه يسحر من يثق به سرقة (واما ابن آوى) فانه يؤول على أوجه قال ابن سيرين من رأى انه يخاصم ابن آوى فانه يدل على وقوع الخصومة بينه وبين اقاربه ومن رأى انه طلب ٣٠٥ ابن آوى فعجز عنه ولم يقدر ان يمسكه ولم يظفر عليه فانه يدل على حصول مرض في اعضائه من الريح ومن رأى ان ابن آوى يفلس به فانه يدل على الخوف والفزع من الآدمي والجني ومن رأى ان ابن آوى يلعب معه فانه يدل على ان امرأته مشعبذة ومن رأى ان ابن آوى يعبر

اوسحر او خصومة او امر داهية فان قطع عنقه فهو على ضد ذلك وقيل ان ابابكر الصديق رضي الله عنه رأى في منامه في طريق مكة والمدينة كأن رسول الله صلى الله عليه وسلم دنا من مكة في اصحابه فخرجت عليهم كلبة تهر فلما دنوا منها استقلت على ظهرها فاذا هي شعب لبنا فقص رؤياه على رسول الله صلى الله عليه وسلم فقال ذهب كلبهو اقبل درهم وقيل من رأى انه اشترى كلبا أو وهب له فان بعض اهل بيته اتى بعض فتقة ثم يردها عليه ومن رأى كلبا يبول في فراشه أو في آنيته أو في شيء فانه يتزوج برجل يفسد مع امرأته ومن رأى ان كلبا يزق عصفورا أو نحوه فانه يتزوج برجل فاسق يأخذ من ارادة أو من صفار خدمه ومن رأى ان كلبا ينبح على أحد فانه يتزوج برجل يتكلم لغيره بسوء واسكن ليس له في مصاحبة ذلك وقال جعفر الصادق رؤيا الكلب تؤول على اربعة اوجه عدو ذي وملك طماع وعالم أرخاه رديء الفعل ورجل نمام وجاهل وقال بعض المعبرين رؤيا جميع الكلاب الاسود تؤول بالجن لانى جربت ذلك مرارا (وأما القرد) فانه يتزوج على أوجه عدو ملعون غدار مكار زان لوطي ومن رأى انه ركب عليه فانه يقهر عدوه ومن رأى انه قاتل معه وغلبه فانه يمرض ثم يشفى وان غلب القرد عليه فانه لا يشفى من مرضه او يظهر عيب في اعضائه لا يزول أبدا ولحم القرد سقم وعقبة ومن رأى ان قردا ركب على فرسه فانه يتزوج على فاسق يودي بامرأته وقال دانيال القرد الذكر رجل مفسد شديد مكار والقرد الانثى امرأة مفسدة مكارة ومن رأى ان قردا عطاه شيأ وكان قد بعثه لحاجة فانه يبعث حاجته لاهل بيته وقال ابو سعيد الواعظ القرد رجل يركب الكبائر وقال الكرماني انسان يكفر بنعمة الله عليه ولعلهم والكلام مرض ومن رأى انه وهب له قرد فانه يتزوج بالخيانة فاتق الله ومن رأى ان على كتفه قردا فانه يسحر من يثق به سرقة (واما ابن آوى) فانه يؤول على أوجه قال ابن سيرين من رأى انه يخاصم ابن آوى فانه يدل على وقوع الخصومة بينه وبين اقاربه ومن رأى انه طلب

٣٠٥ ابن آوى فعجز عنه ولم يقدر ان يمسكه ولم يظفر عليه فانه يدل على حصول مرض في اعضائه من الريح ومن رأى ان ابن آوى يفلس به فانه يدل على الخوف والفزع من الآدمي والجني ومن رأى ان ابن آوى يلعب معه فانه يدل على ان امرأته مشعبذة ومن رأى ان ابن آوى يعبر

٣٩ من في منه فانه يؤول بعمامة بسبب حمار وقال الكرماني ابن آوى عدو داره الى من اقاربه ومن رأى انه وحد ابن آوى او امسكه او اعطاه له اسدا يدل على وقوع الفتنة من عدو داخل من اقاربه ومن رأى ان ابن آوى هرب منه فانه يدل على فرار مديون ومن رأى ان أسد اكل ابن آوى ان كان مريضا عوفي وان كان معسوما فرج عنه وان كان مديونا وفى دينه ومن رأى انه يأكل لحم ابن آوى فانه يدل على حصول المال من عدو بقدر ما اكل وجلده رشه وعظمه يدل على المال وقال ابو سعيد الواعظ ابن آوى رجل عنع الحقوق عن أربابها وهو من الماسوخ ايضا وقيل هو رجل مثالم سيء قليل الحقوق رأى أسد دخل داره فانه يدخل مكانا ومن رأى ثعلبا فانه ينفر عدوه (واما الذئب) فانه رجل ظالم ذو مكر (وأما الفهد) فانه يزول على أربعة وجوه خصوم متوحش وقال ابو سعيد الواعظ الفهد مختلف في تأويلهم من قال انه خادم طماع ومنهم من قال انه هوس من اهل البيت ومنهم من قال لا يؤول الا على امرأة خداعة وقال الكرماني من رأى انه قتل هرة او ظفر بها فانه يؤول على رجل ظالم لص ومن رأى ان هرا يخدشه او تخدشه فانه يؤول على امرأة تعرض طويلا ثم يبرأ منه أو يسلم هو شديدا ثم يشفى ومن رأى انه استعان بسنور صحيح على اللص قوى (واما الغزال) فانه يؤول على اربعة اوجه قتل الغزال مثلا يدل على [illegible] ومن رأى ان غزالا [illegible] ومن كان له [illegible] ومن رأى انه [illegible] ومن رأى انه [illegible] ومن رأى انه [illegible] لاوانه يكثر جاريته أو خدمه امرأة ومن رأى انه [illegible] الا امرأة أو وطء جارية

وقال صاحب الصادق يؤول على أربعة أوجه امرأة وجارية وفضة من النساء (وأما الليمون) فقال أبو سعيد الواعظ يؤول
بدخل المغرة وله مال كثير (وأما الارنب) فانه يؤول على أوجه قيل امرأة سيئة وصغار الارنب هم وغم وتعب وحزن وقال
جابر المغربي الارنب امرأة الخة ذات سكينة ومن رأى ان أرنبا مات فانه يصيب مصيبة بسبب العيال ومن رأى ان أرنبا
تكلم معه فانه يؤول بالموافقة بامرأة حتى يتعجب الناس منه ومن رأى أنه قبل رقبة الارنب فانه يؤول بانه يأتي امرأة في دبرها
وقال أبو سعيد الواعظ الارنب امرأة وأخذها تزويجها ومن رأى كأنه ذبحها فانها زوجة شريرة وقيل الارنب يدل على رجل
جبار وقال السالمي لا خير في رؤيا الارنب (وأما العصفور) فانه على أوجه قال أبو سعيد الواعظ هو رجل ملاص كافر لا ينتفع به
أحد الا بعد موته وقال الكرماني العصفور رجل غريب شقي لا يختلط بالناس وجلده وشعره مال وكذلك لحمه (وأما السنجاب)
فانه يؤول برجل غريب لا يخالط الناس وقال الكرماني من رأى انه خنق السنجاب وخرج الدم من رقبته فانه يطأ جارية
غريبة (وأما الفيل) فانه يؤول كالسنجاب وجلده وشعره وعظمه مال ونعمة ولحمه مال رجل غريب ومن رأى أنه ملك فيلا وهو
مطيعه فانه يصيب رجلا غنيا ويحصل له منه خير ومنفعة ومن رأى انه قتل فيلا معه فانه يدل على خصومته برجل غريب غني
والظفر للغالب منهما وقال الكرماني من رأى انه قتل فيلا وسلخ جلده ورمى لحمه على الارض فانه يدل على اتلاف مال رجل
غريب ومن رأى انه خنق وذكر سال الدم من رقبته فانه يوقع جارية بكرا ومن رأى انه اجتمع عليه فيل كثير وما حصل له
منها مضرة فانه يدل على انه يكون بين الغرماء ويحصل له منهم خير ومنفعة وان حصل له منها مضرة فانه يدل على حصول المضرة
والشر من الغرماء (وأما الحمار الوحشي) فانه يؤول على أوجه اقباله غنيمة وادباره ضده ومن رأى أنه ركب حمارا وحشيا فانه
يركب المعاصي الصعاب ويخالف

أما اذا لم يكن مطيعا له فانه يدل على الغم وصعوبة الامور ومن رأى ان حماري الوحش يتقاتلان فانه يدل على خصومة رجلين فاسقين بسببه ومن رأى انه أتى حمار وحش الى بيته فانه يدل على أن رجلا فاسقا يأتي الى بيته وقال الكرماني في رؤيا حمار الوحش تدل على رجل جاهل أحمق وأكل لحمه يدل على مال كثير ومن رأى انه كان راكبا عليه ووقع وهو هنه فانه يدل على ملك شيء لا يحصل له ومن رأى انه كان راكبا على حمار وحش أهلي فانه يدل على حصول مال كثير جدا ومن رأى أنه وجد رأس حمار الوحش فانه يجد ألف درهم بيضا ويحصل له محبة برجل شريف ويحصل له منه خير ومنفعة وعظمه وجلده ولحمه وشعره مال وغنيمة ولبنه يؤول بالعبادة الكثيرة ومحافظة طريق الدين ومن رأى ان حمار الوحش نفر منه فانه يقصد المفارقة من فرقة الاسلام ويسلك طريق الفساد وقال أبو سعيد الواعظ حمار الوحش مختلف في تأويله فمنهم من قال ان رؤيا ندل على عداوة بين صاحب الرؤيا وبين رجل مجهول داخل في الاصل ومنهم من قال انه يدل على المال ومن رأى حمار وحش من بعيد فانه يصل الى مال ذاهب وقيل رؤيا ركوب حمار الوحش رجوع من الحق الى الباطل ومن رأى انه وجد لحما أو لبنا من حمار وحش فانه يصيب عبدا من رجل شريف (وأما) الذئب من الحيوان اذا كان لعرس أو حمار وما أشبه ذلك فانه مال ونعمة خصوصا ان ثبت له وراحة في عمره ولكنه يكون سعد في الدين وربما يكون يتبعه جماعة من الناس واذا كان الذئب منسوبا الى الذئب أو الكلب أو نحو ذلك فانه يدل على حصول مال حرام ويلومه الناس وقال الكرماني من رأى في يده ذئب بقر أو حمار فانه يدل على حصول مال ونعمة بقدر ذلك (وأما ذئب حيوان لا يؤكل لحمه) فانه يدل على حصول مال حرام وقال جعفر الصادق ذئب الحيوان يؤول على أربعة أوجه تبع وأصحاب ومال وراحة وهيئة * (فصل في رؤيا جملة الحيوان الوحشي أو بعضه على ما يأتي مفصلا ما ذكرناه ومالم يذكر) قال الكرماني من رأى انه ير كب وحشا وهو مطاوع له يتصرف فيه حيث يشاء فان كان الوحش لولا فانه يفارق معصية وان كان شريرا فيصد ذلك ومن رأى انه يركب وحشا وهو يجمح به فانه يصيب شدة وخوفا من سبل رأيه وهواه ومن رأى أن دخل منزله وحش أو رآه دور ان يصطاده فانه يعاشر رجلا مخالف الشريعة وان كان من صيد فانه يؤول

وقد يكون من أبناء الدنيا بطلب ضرر الدنيا وضارتها (ذئاب) هو في المنام رجل صاحب خصومات تجري على يده أموال فمن رأى انه يتصدى فانه يدخل في خصومة فان لم يحسن التصدي غلب عليه خصمه وذهبت أيامه (نطاع) هو في المنام تدل رؤياه على الزوجة للاعزب والفراغ من الاعمال (نحال) هو صاحب نحل العسل تدل رؤياه على المحاربة واقتطاع الاموال والحصر والتعب ولبس السلاح (نحل) هو في المنام خصب وغنى لمن اقتناه مع خطر ومن رأى كوارة النحل واستخرج عسلا نال مالا حلالا وان أخذ العسل ولم يترك للنحل شيئا فانه يضر على قوم وان ترك لها شيئا فانه يعدل ان كان واليا أو طالب حق ومن رأى النحل يقع على رأسه نال رياسة وان رأى ذلك ملك نال ملكا وكذلك اذا دخل يده النحل

بالخير وخير شهوده ان كان مرسلا اليه فانه يكون بغير عشقة ومن رأى أنه يذبح وحشا ان كان مؤنثا يفتش امرأة ان كان
مذكرا يفتش شابا ومن رأى أنه ملك من الوحوش شيأ فانه يقتل رجالا لا شيء فيهم في الدين ويسلك امورهم ومن رأى ان
الوحوش تلوثه فانه يصيب ذلك واهانة وجميع جلد الوحش وشعره وناب وعظمه وقرنه وظفره وما أشبه ذلك فاموال فاما ما كان
منها طاهرا كجلد فهو مال حلال وما كان نجسا لا يؤكل لحمه فهو مال حرام ومن رأى أنه يطأ شيأ من الحيوان فانه مال ونفيسة قال
الله سبحانه وتعالى أحل لكم الطيبات فانه يطلب شيئا نفيسا وقيمة وقوته ومن رأى شيأ من الحيوان الوحشي قد اصطيد وهو
مقبل فهو مؤول فيما يشبه ذلك الحيوان ومن رأى أنه اصطاد حيوانا وحشيا وهو مطاوع له فانه يدل على معاشرته لرجل من
أهل البادية ويكون مقامه بمقدار بقية ذلك الحيوان ومن رأى أنه يتقدم الى حيوان وحشي فانه يتقدم أناسا جاهلين ومن رأى
ان شيأ من الحيوان الوحشي كله فانه يؤول بحصول العز والمرتبة وقال ابو سعيد الواعظ الحيوان الوحشي اذا استأنس دل على
خير ونفع والحيوان الانسي اذا استوحش دل على شر والوحوش الكثيرة تؤول بأصحاب القرى والرساتيق ﴿الباب الموفي
الستين في رؤيا سائر الطيور من الجوارح وغيرها﴾ (فصل في رؤيا الطيور الجوارح) وهي أصناف عديدة (أما العقاب) فانه
سلطان قوي مهاب صاحب حرب وبأس شديد فمن رأى انه ملك عقابا وكان مطيعا له فانه يتمكن من سلطان ومن رأى ان عقابا
حمله وطار به عرضا فانه يصيب شرفا وسلطانا ويسافر سفرا بعيدا ومن رأى انه يصطاد عقابا فانه يزول باستوائه على ملك
وتصرفه فيه ومن رأى ان عقابا ضربه بمخلبه فانه ينال مكروها في سلطانه ومن رأى انه يقاتل عقابا فانه ينازع سلطانا فلا يأمن
العطب ومن رأى ان عقابا انقض عليه من السماء فانه يموت سريعا (واما الصقر) فانه مختلف فيه منهم من قال انه سلطان الطيور
ومنهم من قال العقاب سلطان الطيور وتأويله في علم التعبير كتأويل العقاب ٣٠٧ لكونهما منسوبين الى سلطنة

وهو للفلاحين دليل خير وخصب وللجندي وغيره دليل خصومة ويدل على العسكر والجند لانه
يتبع أميره كما يتبع الجند اميره ومن قتل النحل قهر عدوه ولا يحمد قتل النحل
للفلاحين لان رزقه ومعاشه منه والنحل يدل على اجتماع أصحاب الصنيف وعلى الكد
والكسب والجباية والنحل انسان كسوب خطير عظيم البركة نفاع لمن صحبه وان رأى ملك انه
يتخذ موضع النحل فانه يعقد بلدا عامرا كثير المعاملة حلال الداخل من قوم أكياس حذاق
أغنياء وان رأى انه دخل في كوارها يستفيد تلك الكوارة ويظهر بها وان رأى ان النحل
اجتمع عليه ولدغه فانهم تعارفون ويصيبه منهم أذى وان قتل النحل فانه ينتهبهم من تلك
الكوارة وان رأى النحل في بلدة هاجوة عليهم على تلك البلدة جند لا خير فيهم والنحل يدل على

الطيور (واما النسر) فانه
سيد الطيور واقواها
وأرفعها في الطيران وامدها
بصرا واطولها عمرا ومن رأى
انه امسك نسرا او اعطى له
فتأويله كتأويل العقاب
وعند البعض انه اجل
الطيور والعقاب دونه
وافراخ النسر تؤول بأولاد

نجباء ولحمه وشحمه يدل على الشرف والرتبة وحصول المال من قبل الملك الاكبر وقال الكرماني من رأى نسرا حمله
طائرا به الى قرب السماء فانه يسافر سفرا طويلا ويحصل له من ذلك السفر نعمة وشرف ورتبة ومال جزيل ويعود منه وان سقط
منه ولم يسقط على مرتبته وان لم يعد فانه يموت في سفره وان عاد من السماء الى الارض كما صعد فانه يزول بحصول مرض من سلطان
في سفره وان لم يكن من اهل الملك نالته الشرف من ذلك النسر واذا كانت بلا مخالب فانها تؤول بالملائكة لان حمله العرش على
صورة النسر ومن رأى كأن النسر يصطاد وفوق رأسه فانه يدل على غارة الزنى ومن رأى فرخ نسر ان كان له امرأة تلد بنتا وان لم
يكن له امرأة يتزوج بكر ومن رأى ان نسرا قام على رأسه فانه يصاب وقال داذيل النسر يدل على الملك ومن رأى ان نسرا تزل
بجملة فانه يدل على ملك تلك الجملة وقال ابو سعيد الواعظ رؤيا النسر تؤول لكل احد بأنه صحة وخدمة طويل مرض ورجاء كل
عليه علامة لان سليمان عليه السلام وكل النسر بالطير وقال بعض المعبرين رؤيا النسر على انسان قديم الخبرة بالامور
لخفية لما ورد في قصة سليمان من داودها عليهما السلام وقال جعفر الصادق النسر يدل على ثمانية وجوه شرف وعداوة امرور اية
ثناء وذكر حسن ومرتبة رامرومي (واما الهرى) فانه يدل على اوجه من رأى انه امسك نارا بيضاء وهو مطيع له فانه يدل
على علو القدر والمنزلة والجاه ومن رأى بازيا على يده فانه يصيب عزا من ملك ومن رأى بازيا طار من يده وفاق يشهد فانه يدل
على زوال شره وسوء حاله ومن رأى بازيا وقع من يده فانه يدل على سقوط من عمله ومن رأى بازيا وقع على رأسه فانه يدل
على ان احدا اعطاه بازيا يدل على حصول رتبة جليلة ومن رأى ان بازيا صعد على جسده يدل على صحة جسده
يحصول خير وسعة منه ومن رأى امرأته اشترت بازيا لنفسها فانها تلد ابنا يرتفع حاله ويعلو قدره ومن رأى انه اشترى بازيا لنفسه فانه يتزوج
الكرماني من رأى انه اشترى بازيا لنفسه فانه يتولى عملا ويقرب من باب وظائف ومعاملة المال وقال ابو سعيد الواعظ

فانه يظفر بناس ومنهم من قال ان البازى جليل فى الناس ومن راى على يده بازيا عظيما فانه يكون من ابناء الملوك نال سلطانا فى ظلم وان كان الرائى سوقيا نال شرفا وقوة كرامة بين الناس وقال جعفر الصادق البازى اذا كان مطيعا يدل على خمسة اوجه حصول مراد وفرح وبشارة ونفاذ امر وحصول مال بقدر قيمة البازى من الف الى عشرة آلاف خصوصا اذا كان مطيعا أبيض وان لم يكن مطيعا فانه يدل على اربعة اوجه ملك ظالم وما كم جائر لا ديانة له وولد عاق لوالديه وقاطع الطريق (واما الشاهين) فانه يدل على اوجه قال ابن سيرين من راى انه امسك الشاهين او اعطاه له احد وهو غير مطيع له فانه يدل على حصول ولد وان كان مطيعا له فانه يدل على حصول شرف من ملك ظالم وقال الكرمانى الشاهين رجل كثير الفهم والحيل ومن راى انه امسك شاهينا او اعطاه له احد فانه يدل على مصاحبته لرجل عالم ويحصل له منه خير ومنفعة وقال ابو سعيد الواعظ الشاهين سلطان ظلوم لا رفاه له وهو دون البازى فى المنزلة وقال جعفر الصادق الشاهين يدل على خمسة اوجه قدر ومنزلة ونفاذ امر ومال ونعمة وولد (واما الكوهية) ففيها اختلاف منهم من قال انها مقدمة على الشاهين ولكنها فى التعبير كتعبيره ومنهم من ساقها مساقه سواء (واما الصيفية) فهى دون الكوهية فى التعبير ومنهم من نسبهما للنسوة لكون اسمهما مؤنثا وعرفهما بالشر والنحوسة (واما الصقر) فانه يدل على اوجه قال الكرمانى من راى انه اصاب صقرا صيادا اطار له فانه يصيب ولاية يكون فيها طلوما ويفسد دينه ومن راى بخلاف ذلك فتعبيره ضده وربما يصيب ولدا ولا يبلغ مبلغ الرجال والصقر ملك واذا كان وحشيا فانه يدل على ولد حزون ومن راى انه امسك صقرا واصطاد به فانه يدل على ٢٠٨ ظلم الملك له ومن راى ان ملكا اعطاه صقرا منسوبا للملك وهو يصطاد به فانه يتصل بخدمة ملك ويحصل له عز ورفعة مرتبة ويجور على غيره ومن راى ان صقرا يصطاد فامسكه فانه يتسلط على رجل من الاكابر ويظفر به ومن راى انه امسك صقرا لم يصطد فانه يرزق ولدا ومن راى انه يأكل لحم فؤاد صقر ولده يحصل له منه الم ومشقة والصقر رجل شريف ذو هيبة وسياسة وقوة والصقر رجل سارق يركب الافعال القبيحة فى الليل وقال ابو سعيد الواعظ الصقر يدل على وجهين ملك جائر ورجل رفيع ومن راى ان صقرا تبعه فانه يدل على غضب رجل تجاع عليه (واما الصعارة) فانها تؤول من معناه ولكنها عند البعض تؤول بامرأة مدبرة سيئة ذات افعال قبيحة خصوصا ان كانت برية (واما الجز) فانه يؤول بملك قوى ضخم ذى هيبة وجود ومن راى انه طار من يده وبقى خيطه او ريشه او شئ من آلته فى يده فانه يدل على غضب ملك عليه واستلاب نعمته وابعاده وينأخر فى يده شئ قليل من ماله ومن راى جزا يصطاد له صيدا فانه يؤول بحصول مرتبة حتى تصير اعمال الملك وخزائنه فى يده ومن راى ان جزا سقط على راسه فانه يؤول بحصول ولد ويفرح من جهته وقيل يؤول بعالم لا دين له وهو صاحب حيلة ومن راى ان له جزا فانه يؤول بطول العمر وبقية الطيور التى يصطاد بها من اى نوع كان تؤول باظلمة الغشمة (واما البوم) فانه رجل سارق حسود خصوم ولحوح مال من مثل ذلك لرجل خصوصا ان اكله وفرخه يؤول بحصول ولد من نوعه والخدم مثله وقال ابو سعيد الواعظ البوم رجل جبار ذو هيبة وشوكة لا جند له (واما الغبيسة) وتعرف بام قويق فانها تؤول بنجس لا دين له آكل الحرام صاحب خصومات وصوتها نياحة وفرشها ولد شؤم غير خلف (واما الحداة) فانها تؤول على اوجه قال الكرمانى الحداة تؤول بملك خامل الذكر مقدر متواضع ليس له همة ومن راى انه ملك حداة وهى تطيعه فانه يصيب سلطانا رفعة ومالا خصوصا ان كانت له ومن راى انه اصاب حداة وهى تضم اجنحتها ولا تستطيع الطيران فانه يؤول بحصول ولد يكون ذا ذكر ومن راى ان الحداة ذهبت منه بعدما ملكها فانه يدل على ذهابه وربما دلت رؤيا الحداة اذا طارت من اليد على موت ولد فى البطن وقال جعفر الصادق الحداة تؤول على اربعة اوجه ملك متواضع وشرف وولد ومال ونعمة (واما العقعق) قال الكرمانى من راى انه اصاب عقعقا فانه يصيب رجلا اسفاشر بالا ن

ضرب بسبب حميه وعلى مرض بسبب العسل والشمع ورؤيا النحل تدل على نيل رياسة واصابة منفعة وبدل النحل على أهل البادية وعلى جيش الاسلام كما يدل الجراد على جيش الكفر أو الخوارج وكذلك الزنابير وربما دل النحل على أرباب الكشف والاطلاع (نخل) هو فى المنام رجل عالم أو ولد رقطعه ممونه ويعبر النخل برجل من العرب حسيب رفيع ينفع الناس ومن ملك نخلا كثيرا فانه يتولى على رجال بقدر ذلك وان كان تاجرا ازدادت تجارته وان كان من اهل الاسواق نال مكاسب والنخلة الباسقة رجل منافق وان قلع النخل رفع فى ذلك المكان رباط وربما كان هذا بامر سلطان ومن رأى نخلة قطع فان الامر الذى هو بصدده سفر مكروه او خصومة والنخلة همة الانسان والنخيل نساء من العرب ومن راى نواة صارت نخلة

فان سبى ابصيرة أما أو رجل وسيم بصيرة به او قبل النخل يدل على طول العمر والاولاد والنخل زوجة أو دار أو أرض او ملك أو سنة أو كرمة أو مال أو ولد او عالم وان رأى ان سرم نخلة فان الامر الذى هو فيه من خصومة أو ولاية أو سفر أو ادا مكروه ينصرم (نخال) هو باسم النخالة تدل رؤياه فى المنام على الامين على أموال الصدقات والوساخ الناس (نخال لدقيق) تدل رؤياه فى المنام على الحاكم الفارق بين الحق والباطل (نبال) هو الذى يصنع النبل تدل رؤياه فى المنام على الاستدراج والاحتيال ولد ثمى بسبب المال أو الربح والنبال رجل زاهد عابد فى نفسه (ناطفى) هو فى المنام رجل شرير بنم بين الناس ويوقع العداوة والجدال ليختلف نفسه وقار منفعة (ناطور) هو فى المنام رجل من الولاة ذو مال فمن نظر

بالمرض خصوصا ان الجهاق لبيكون أشد (وأما الرخة) ذكرها تدل على المرأة الباهلة اسمها العاقل الطير الواجبة وغيرها الخارجة عن الجوارح) * أما الكركى فانه يدل على رجل غريب مكين فمن رأى ان معه شيأ من ريشه أو لحمه فانه يدل على حصول شئ من رجل غريب وقيل يحصل له ثواب وأجر بسبب رجل غريب فقير ومن رأى انه يأكل من لحمه فانه يأكل شيأ من رجل غريب فقير ومن رأى انه راكب على كركى فانه يدل على فقره وزهده فى الغربة ومن رأى ان له فرخ كركى فانه يدل على فقر ولده ومن رأى ان له عش الكركى فانه يدل على فقر امرأته وقال الكرمانى من رأى انه اصطاد كركيا فانه يعود مسكينا فقيرا ومن رأى انه يرمى الكركى فانه يولى على قوم ما كين ومن رأى انه يسمع اصوات الكراكى فانه خروج من هم ونم وقال الشيخ اوحد الدين الدميانى الكركى يدل الرائى بالغيب بنار والرؤيا بمثابة دينار ولد ذكر درهم ولد انثى نقد غنم (وأما النمر) ويعرف باسم ذئب يدل على رجل ضخم الذات رقيق الطبع قليل الشر والاذى وربما يدل على ملك الشرق وقال الكرمانى من رأى انه اصطاد نمرا أو ملكه أو ركبه فانه يصيب خيرا ونعمة وقال بعض المعبرين النمر يدل على ثلاثة اوجه عام الامر لا شئ فيه لانعم وشر من مكر لا يرجى ولا التم غريب بهذه البلاد لا يجيد منه شئ وطلب أمر يدخله العقل لا شئ فيه (وأما الوزم) هو يدل على رجل قليل العقل عديم الرأى عند الناس يعيش على وجاج منداره (وأما الهدهد) ومن رأى انه يأكل من لحمه فانه يصيب خيرا مؤقتا معسكرا فى غير اوان الامر ومن رأى انه يأكل من لحمه فانه يأكل من مال رجل غريب فقير رأى انه دل الناس على هداية فانه يدل على ومن رأى انه يأكل من لحمه فانه يأكل من مال رجل غريب ويدل له خير ومنفعة من رجل جليل القدر ومن رأى أن الهدهد على

فانه يزنى بامرأة غريبة ومن رأى انه قتل زاغا فانه يدل على مصيبة لاهل بيته ومن رأى أن الزاغ يتكلم معه فانه يكون عارفا باخبار العالم ومن رأى الموحد زنما وشباه فانه يدل على ارتكاب هوى النفس (وأما الرخة) فتم التؤيل

* الفصل فى رؤيا

الصادق الناطق يؤول على أربعة أوجه رجل فاجر وملك ضعيف وحارس وقريب فقير وقال بعض المعبرين القاني يعرف عند أرباب الطيور بالبلارجة ومن رأى بلارجة فانها تؤول بامرأة لان ارباب الطيور يتكلمون في الة تفهم ويسمون المرأة بلارجة (وأما الانيسة) فانها تؤول بامرأة حسنة قديمة مجربة الخاطر ليس لها أذى وربما تكون الانيسة اسم المحبوبة تكون الانس في لفظ اسمها (واما الاوزالنلي) فانه يؤول بالخصب والنعمة والكثير منه مال يزيل وربما تؤول الاوزة الخبيثة بالمرأة الضخمة الجليلة واما الاوز القلع فهو قريب لهذا المعنى ويقال انها امرأة عراقية (وأما البلشون) فانه يؤول بالخصب لكونه من طيور الماء وهو قليل الاذى وقيل رؤيا البلاشين مالم تعد الثلاثة بلاشين واذا كانت كثيرة فلا بأس بها (وأما الحبارى) فانها تؤول برجل اكول موسر مخفي نفاق وربما تؤول الحبارى بالمرأة العامة وربما تؤول بالمرأة وربما كانت خيرا ونعمة (وأما البجع) فمختلف فيه منهم من قال انه يؤول بالقاسي لما هو جار بين اهل المشرق يسمونه قاسيا ومنهم من قال انه يؤول بالمرأة القليلة اللباقة الا ان ريش ذلك مال لانه يصنع منه الفرو (وأما النورس) فانه يؤول بانسان دنئ شرير خاصة عياط بطاط (وأما البط) فمال ونعمة فمن رأى بطا كثيرا في بيته أو حلته يصيح فانه يدل على الحزن والمصيبة ومن رأى ان بطا تكلم معه فانه يسافر بسبب امرأة غنية ويحصل له في سفره شرف وحرمة وقال الكرماني البط رجل من اهل بيت شريف غني ساحب حشم كثير وقيل رؤيا البط الكثير خصب ونعمة والقليل منه عائلة وقال جعفر الصادق البط الابيض مال او امرأة غنية والاسود جارية ومن رأى انه ذبح بطا وأكل لحمه فانه يرث من امرأته مالا كثيرا ويحزنه (واما الحرير) فانها تؤول بجارية سوداء فمن رأى انه ذبح حريرة فانه ٥٠٣ يقتض جارية وكثر تهم احشم وخدم (واما العقارة) وانها تؤول بهذا المعنى

شعرة جوزه انه يلي على قوم من الاعاجم وان تظر على زجاج ولي على أمور النساء (ناموخ) تدل رؤياه في المنام على التعب والنصب بسبب نقل الكلام وربما دلت رؤيته على المرأة والزوج والتدبير للحصول والنكاح والنسل (نقس) وهو المداد الاسود وهو في المنام كرامة ورفعة مع جاه وسرور فان تلطخ قميصه او لطخه به غيره فان اللاطخ يقع فيه ويتعلب عليه بالوقيعة وينال الملطوخ من ذلك رفعة وثناء حسنا وربما يصير الملطخ ثوبه أبرص وربما يتلطخ ثوبه كما رأى (نعل) هو في المنام زوجة وغلام ودابة وصديق وقريب وسفر ومن رأى انه اشترى نعلا ولم يمش فيه وانه يشتري جارية او يتزوج امرأة حرة وان مشى فيه فانه يسافر سفرا في برد ولون المرأة مثل لون النعل فان كان أخضر فالمرأة دينة صالحة وان كان اسود فهي ساحبة مال وان كان اصفر فهي

هيرا فانها تنسب الى الارزال (وأما العطاس) فانه يؤول بامرأة دينة وبلغها وقال جابر المغربي رؤيا العطاس يؤول بالهم والغم (واما الكبر وان) فانه يؤول بانسان عياط مستقبل وصوته نبيه على امر وبلوه مال من اليد (وأما العطا) فمن رأى انه امسك العطا فانه يدل على حصول امر معرجل ابله وربما دل على المرض اذا كانت الرؤيا مريضة وقال جابر المغربي رؤيا العطا تؤول بامر صعب لا يحصل منه منفعة وطيرانها أو موتها خلاص من هم ولها حصول مال بمشقة (واما النعامة) فهي على اوجه فلذكرها رجل والانثى امرأة من اهل البر ومن رأى انه ركب نعامة وارتفعت به نحو السماء وعاد الى الارض فانه يسافر مع اقوام اعراب ويعود سالما غانما وان لم يعد فتعبيره سده وقال الكرماني من رأى انه اصاب نعامة أو ملكها فانه يصيب امرأة او جارية بدوية ومن رأى انه يركب نعامة ويمر تكب حراما وقيل من رأى انه يركب نعامة فانه يركب البريد ومن رأى انه يحمل نعامة فانه يأتي حظية ومن رأى انه ملك نعامة فانه يسكن من رجل بدوي ويتزوجها مال من البدو (وحكى) ان امرأة رأت ان زوجها جاء من سفر ومعه نعامة فقصت رؤياها على الشيخ يوسف الكرماني فقال يأتيك زوجك ومعه نعمة وكان كذلك ثم سافر ثانيا فرأت ايضا انه جاء ومعه نعامتان فقصت تلك الرؤيا على الشيخ فقال لها يأتي زوجك بخير ومعه نعمتان وكان من قريب وفد أتى كما عبر لها ثم سافر ثالثا فرأت امرأته ايضا انه قدم من سفره ومعه ثلاث نعامات فاستبشرت لذلك وجاءت الى الشيخ طائفة منه كما تقدم فعبر لها رؤياه بخلاف ما تقدم وقال لها زوجك قد مات واخذ من لفظها نعامات نعيه ومونه وقيل تقدم تعبير ذلك من بعض المشايخ المتقدمين (واما العنقاء) فانها تؤول على اوجه قال ابن سيرين العنقاء الذكر رجل جليل القدر عاقل سلس الطبع والانثى امرأة جميلة عاقلة جليلة لطيفة اصيلة ومن رأى ان العنقاء قد حملته وصعدت به الى السماء فانه يلتجئ برجل جليل القدر في سفره ومن رأى ان العنقاء تتكلم معه فانه يدل على حصول وزارته عند السلطان ومن رأى انه يتخاصم مع العنقاء فانه يدل على مخاصمة وجدل مع رجل جليل القدر وقال الكرماني من رأى انه قتل عنقاء انثى فانه يدل على زواجه ببنت بكر ومن رأى ان العنقاء طارت من يده فانه يدل على طلاق امرأته ومن رأى انه أمسك فرخ

العنقاء فانه يدل على حصول ولد له وقال جابر المغربي رؤيا العنقاء تؤول بالسلطان ومن رأى ان العنقاء نزلت بمحلة فانه يدل على نزول السلطان بذلك المكان ومن رأى ان اهل ذلك المكان قتلوا العنقاء فانه يدل على عزل سلطان ذلك المكان اوهلاكه (وقال اسمعيل الاشبث) من رأى ان العنقاء سخنته فانه يدل على أن يتم مملكة او رسل جليل القدر ويعينه ومن رأى ان له عشا كعش العنقاء يحصل له خير وسعة من امرأته ومن رأى انه اتخذ فرخ عنقاء اراه طي له فانه يتقرب الى ان ملك ويحصل له منه خير وولد وينال عظيم مال ونعمة من ملك او رجل جليل القدر (واما الغلة) انه تؤول على اوجه قال الكرماني الغلة امرأة جميلة او جارية حسناء فمن رأى انه اصاب غلة فانه يتزوج ومن رأى انه اشترى غلة فانه يشتري جارية وتلد بنتا وله اباس جديد ومن رأى انه قطع حلق غلة فانه يتكح جارية بكرا او قبيح وهو ذكر هاولد جميل والاثنى منه امرأة وقال ابو سعيد الواعظ من اصاب قبضا فانه يستفيد مالا كثيرا من اصحاب السلطان وقيل ان اصابة القبيح الكثير محبة اقوام حسان الاخلاق صالحين والقبيح الكثير فتنة ومن رأى ذكر الغل فانه يصيب فرقتين ومن رأى انه يرقق غلة او شيرها من ثوبه فانه يتعلم قراءة القرآن (واما الحمامة) فانها تؤول على اوجه قال الكرماني الحمامة تؤول بالمرأة او الجارية ومن رأى انه وهبت له حمامة فانه يتزوج امرأة من بلد بعيد ويرى قربين وخيرا ومن رأى انه يرمي حمامة بسندق فانه يقذف امرأة ومن رأى انه اصاب من لحمها فانه يصيب مالا وفراخ الحمام وبيضها يكون الفرخ ولدا ومن رأى ان حمامات له متعددة فانه يأتيه خير من مكان واحسن ما يرى في الحمام البيضاء ومن رأى حمامة سوداء جاءت اليه فانها تجيبي غائب ومن رأى اصطاد حمامة فانه يصيب من امرأة حراما هذا اذا كانت الحمامة اهلية وان كانت برية فلا بأس بها ومن رأى حمامة حطت على كتفه او فوق راسه او في عنقه فانه يزول بعمله فيعتبر لونها ان كانت سوداء

فبيئة المنظر او ما اشبه ذلك

> مريضة وان كان احمر فهي صاحبة زينة وجمال ومن رأى شراك نعله قطع اقام من سفره ومن لبس نعلا وفيه مرقعة تزوج امرأة وفقيرا ولد يدخل معها ومن رأى نعله بلا عقب زوجا له لا تعمل أبدا ومن مشى بنعلة نعل واحدة فانه يفارق زوجته او شريكه ومن دفع نعله للحراث فانه يقود له امرأة ومن رأى نعله وقع في ماء وضاع او رأى زوجته تموت ذي وجده او اخر جه من الماء فانه يعيق من مرضها بعد أن اشرف على الهلاك ومن رأى انه ضاع نعله فانه يلي ولاية او له تعالى اعلم
>
> نعليك ابك بالوادي المقدس طوى وقال بعد ذلك الولاية الصغرى وقومه ومن رأى نعليه فقد ارتحله في سفره أو دابته ومن رقع نعله فانه يتزوج بنت الحارث وبنته والله تعالى اعلم شمر كة بنت وان رأى انه لبس نعلا مشعرة جديدة محذوة ولم تلبس ولم تلبس تزوج كذا وان مشى بها في مجلسه وطئ

كل عمل سواء كان كانت بيضاء حسنة المنظر فهو بخلافه الله تعالى وكل انسان الزمناه طائره في عنقه ومن رأى انه ملك حماما كثيرا فانه يؤول برياسة على قوم ويطيرونه وقيل رؤيا الحمام تؤول بالدراهم وقيل من رأى انه

امسك حمامة فانه يأتيه ابنة وقيل زينة فراخ الحمام تؤول على حسب اسابة مالك فتوة لا يليق به وهم وهم من قباء وقيل رؤية طيران الحمام من البيت تؤول بطلاق المرأة ومن رأى ان حمامة سقطت على داره فانه تؤول بقدوم غائب ومن رأى حماما كثيرا تردد في منزله فانه يؤول بكثرة الاولاد والاقارب وقال جابر المغربي من رأى انه تصيد في صيد الحمام الاهلي فانه يأتيه مال من قبل الحمام ومن رأى انه يلعب بالحمام فانه يؤول باشتغاله بما لا يعنيه ويخسر لون الحمام الاخضر وقال بعض المعبرين من رأى انه يلعب بالحمام وكان من اهل العلم فانه يؤول بأنه تولى لان ذلك كان من شعائر قوم لوط والله اكثر من يفعل ذلك القريب الحمام فليتق الله تعالى وقيل رؤيا اكل حمامه تؤول بموت اهلها وقال ابو سعيد الواعظ من رأى انه تقرب الى اصطياد الحمام فانه يرسل رسولا الى العدو ومن رأى انه يبيع حمام الحمامة فانه يؤول بيع امرأته او من تربيها من الدار وقيل يزول بمال من صيد (واما) الماشية قال ابن سيرين الماشية امرأة صالحة ايرسية الخلق لا تداري مع الناس ومن رأى انه اصلح ماشية او اعطاها احدا فانه يدل على تزويجه امرأته او اما كر ومن رأى انه اصلح فرس واشتراه فانه يدل على حصول المال من جهة السوق وبيعه رابحا وقال الكرماني الماشية ولد كذب فمن رأى انه اعطى له ماشية فانه يدل على حصول مال من جهة السوق وقال ابن سيرين من رأى ان الماشية صاحت على سطحه ان كل مرة فانه يدل على الفقر ومن رأى ان ماشية سقطت على الارض ولم تقم حتى ماتت فانه يدل على ان بعض اهله يموت ومن رأى ان ماشية سكتت عن الصياح بعد ان كانت تصيح فانه يدل على ان بعض اهله يموت ومن رأى ان ماشية ماتت ولم يدر ما سببه فانه يدل على ان بعض اهله يموت وقال بعض المعبرين من رأى ان ماشية سقطت على الارض ولم تقم حتى ماتت

الدراج مال امرأة ثقيلة ومن رأى أن له دراجا في بيته وبات فإنه يدل على موت امرأته أو حصول مصيبة بسببها ومن رأى دراجا طار فإنه يطلق امرأته وقال جابر المغربي الدراج امرأة صالحة ذات مال وجمال فمن رأى دراجا فإنه يجتنبه فإن أحدا يخدع عياله وقال أبو سعيد الواعظ الدراج امرأة فارسية وقيل ملك وقال السالمي الدراج رجل غادر وامرأة خائنة لا خير فيها وقال جعفر الصادق الدراج يزول على أربعة أوجه امرأة ومال حرام ومعيشة وحصول مراد وأما الطاوس قال ابن سيرين الذكر منه ملك عجمي فمن رأى أن له طاوسا فإنه يدل على منزلته عند ملك أعجمي والأنثى منه امرأة أعجمية صاحبة مال وحشم وخدم يتزوج بها ويحصل له منها أولاد وقال الكرماني من رأى طاوسا وحمامة متقاربين فإنه يدل على أنه يجمع بين الرجال والنساء بالفساد وقال دانيال الطاوس الأنثى امرأة معدة ومن رأى أنه يأكل لحم طاوس أنثى فإنه يدل على حصول مال من امرأة معدة بقدر ما أكل من لحمها ومن رأى أن طاوسا تكلم معه فإنه يدل على حصول ولاية عظيمة حتى يتعجب الناس ومن رأى طاوسا ودراجا في بيته فإنه يدل على فساد أهله وقول جابر المغربي من رأى طاوسا أنثى طارت من بيته فإنه يطلق امرأته أو تموت امرأته ومن رأى أنه ذبح طاوسا فإنه ينكح جارية بكرا أو يظفر على عدوه وقال المعبر الأشعث فرخ الطاوس بلد وهشيمة بنت ومن رأى طاوسا فكأنما رمى يده فإنه يسارق خدمة ملك قيل الطاوس انسان ذو حشم وخدم وأما البلبل فإنه يؤول بولد فصيح اللسان حسن الصوت مليح الشكل ومن رأى بلابل كثيرة فإنه يدل على حصول عمار له صغار وكبار وعلم وميراث وقول أبو سعيد الواعظ البلبل يؤول برجل قوي أو امرأة مغنية أو ولد يقرأ القرآن (وأما الزرزور) قال الكرماني الزرزور يؤول برجل ذي أسمار وجولان في رأي أنه أصاب زرزورا فإنه يصيب رجلا كذلك ومن رأى شيأ من ريشه أو لحمه فهو مال ينسب لمثل ذلك وقيل رزيا ٣١٤ الزرازير الكثيرة جماعة ليس لهم دين ولا عهد وقال جابر المغربي الزرزور

يؤول بالكافر الملحد (وأما السمانى) فإنها تؤول على أوجه قيل مال ونعمة من بعد وقال جعفر الصادق السمانى تؤول على أربعة أوجه ولد غلام أو خادم ورزق حلال ومنفعة ومال (وأما السلوى) فإنه يؤول بحصول رزق من الله تعالى ليس لأحد فيه منة من المخلوقين لقوله تعالى وأنزلنا عليكم المن والسلوى (وأما اليمام) فإنه يؤول كتأويل الحمام وربما كانت امرأة غريبة (وأما الهدهد) فإنه يؤول على أوجه قيل رجل ذكي عالم بأشكال الناس الخفية ولكن ثناؤه سيئ لأن الهدهد رائحته كريهة وقال الكرماني رؤيا الهدهد تدل بصاحب خبر أو رسول ومن رأى أن الهدهد قد تكلم معه فإنه يدل على خير ومن رأى أنه قتل هدهدا فإنه يتدبر أهل العلم وقال أبو سعيد لواعظ الهدهد يؤول برجل بصير في علم ناقص في دينه وقال السالمي من رأى أنه أصاب هدهدا أو اقعا بين يديه ورد ذلك خبر صحيح يرد عليه من بلاد بعيدة لقوله تعالى في قصة سليمان عليه السلام وتفقد الطير فقال مالي لا أرى الهدهد أم كان من الغائبين فجاء بنبأ يقين قيل من أصاب هدهدا أو ملكه فإنه يتملك من سلطان أو من كانت نبل أردى بها فإنه يظفر بالأمور ولكن ناقص الدين ومن رأى أنه ذبح هدهدا أو قهره فإنه يظفر برجل كذلك ومن رأى أنه أصاب هدهدا أنثى فإن كان عزبا يتزوج ولحمه وريشه مال وقال جعفر الصادق رؤيا الهدهد تؤول على أربعة أوجه خبر بيان وعلو قدر وظهور وفهم (وأما الهزار) فإنه ولد حسن الصوت ضعيف الحال وعلم وأدب ووقار وحسن القلب ومن رأى أنه أمسك هزارا في بستان فإنه يدل على المواظبة بالناس الأخيار وقال جعفر الصادق الهزار يؤول على خمسة أوجه امرأة حسناء طيبة الصوت أو جارية مطربة أو ولد قارئ ظريف لبيب لطيف الطبع أو كلام حسن أو عالم متكلم (وأما الشحرور) فإنه يؤول بالراهب العابد الذي لا يتزوج لقول بعض الشعراء في المعنى

شحارير راهب ... يدل من الأنجيل في رأس

(وأما الدرة) فإنها تؤول بولد غلام نعم أو رأى درة أو من يده فإنه يدل على سعر غلام له أو سعر خادمه ومن رأى أن درة تكلمت معه فإنه يدل على عمل حسن يصدر منه يعجب الناس منه وقال بعض المعبرين في الدرة التي تؤول بالبكر والله أكرم بالرجل المتدين أو خادم ذي عفة ووقار ومن رأى أن درة التي فإنه يتزوج بكرا ومن رأى درة خرجت من فيه أو من ديره فإنه

امرأة وإن مشى قاصدا في طريق وفيه ينبوع أو بئر سفر في بر وإن انقطع شسع نعله أو شراكهما يرى من كمالة وإن كان النعل من الفضة فإنها امرأة جميلة وإن كان من الرصاص فامرأة رذالة وهي ضعيف وإن كان من الحديد فامرأة قليلة أو من الخشب فامرأة متناهية خائنة وإن كان النعل ذا لون فهو امرأة ذات تخليط وإن كان من جلود البقر فهي من العجم وإن كان من جلود الخيل فهي من العرب وإن كان من جلود السباع فامرأة من طبقة السلاطين ومن رأى أنه يمشي في نعلين فخلعت أحدهما عن رجله فارق أخاه أو شريكه والنعل الصكتانية امرأة مستورة قارئة لكتاب الله تعالى وقيل النعل يدل على الأخ (غش) من رأى في المنام غشاه على وجهه فهو ذو توبة التي قد اكثر لها وارتكبها عند قوم لأجل المال (غنم) هي دابة

يؤول بحصول ولو يتكلم فيه بكلام ردي وقيل الديك يؤول على اربعة أربعة رجل عابد بجنة وصادق القول وسائق الطريق
الخير وفصيح اللسان وعظم جهاز ينها وكمالها ومنفعة (واما الديك) فانه يؤول على أوجه فمن رأى ديكا ملكه فانه يقهر رجلا
أعجميا ومن رأى انه قتل ديكا فانه ظفر وصوت الديك حصول سلوك طريق الخيرات وقال الكرماني الديك يؤول بالعلام
أو والد ومن رأى ديكا حل عليه فانه يدل على حصول غم من بعض الناس ومن رأى الديك علام صغير وقال جابر المغربي من رأى
ان بيده ديكا فانه يدل على حصول مراد او يصحب مؤذنا قوله عليه السلام الديك صديقي أو هو يدعو الى الصلاة وقال السالمي الديك
يؤول بالملوك وقيل الديك الابيض صديق صالح أمين فمن رأى انه يقاتل ديكا رأس مكروها فانه يصيبه ما يكره من رجل سيئة
ومن رأى انه ذبح ديكا فان كان له أحد في الرق فانه يعود رقه بعد ضعف ومن رأى انه امسك ديكا استولى عليه فانه يحتوي على
هذا الخصلة وقال ابو سعيد الواعظ الديك يؤول برجل شجاع وأما الدجاجة فانها تؤول على أوجه قال أبو سعيد الواعظ الدجاجة
تؤول بامرأة الحسناء وقال ابن سيرين انها تدل على جارية وخادم بيت وامر اشوا تدل على الاولاد ومن الحواري والخدم ومن
رأى انه دجاجا كثيرا فانه يدل على الرياسة ولحمها وريشها مال ونعمة ومن رأى انه ذبح دجاجة فانه يتزوج جارية بكرا ومن
رأى انه ذبح فرخ دجاجة فانه يدل على مصيبة في أولاد جاريته أو غلامه وقال الكرماني من رأى انه دجاجا كثيرا احورها عكان
فانه خير ونعمة وكل احوازها يؤول بالبيت وقال جابر المغربي رؤيا الدجاج يؤول بامرأة جميلة فقيرة الحال والسوداء أصلح من
البلق ومن رأى ان دجاجة دخلت بيته فانه يدل على حصول مال من امرأة جميلة ومن رأى انه امسك دجاجة ولما
فر ارتبح كالا يوكل فانه حصول ولد وقال اسمعيل النشمي رؤيا ارتبح الدجاج تؤول بالهم والغم وقال جعفر الصادق رؤيا الدجاج
تؤول على ثلاثة اوجه امرأة جميلة وجارية وخادم البيت ﴿فصل في رؤيا ٣١٣ العصافير وانواعها﴾ وهي جملة

تقتل الثعبان عادية في آهاق الشام انها تدل على زنا وذلك ان الثعبان ذكر يدخل في الدجاج
والدجاج يشبه النساء ومن رأى انه ينازع ثعبانا فانه يزني (ثم) هو في الماء
للسلطان جائر أو عدو جماهر شديد الشوكة ان قتله قهر عدوه ومن أكل لحمه نال سلامة فاوص
ركبه ما سلطانا عظيما ومن رأى ان السمر ركبه فانه يصير من سلطان ومن سكن غرفة تسلط
على امرأته اسقة وهي من قوم ظلمة ومن رأى في داره ثعبانا دار به رجل فاسق ومن
صاد عقربا او فهد فانه يشاهد منفعة من رجل سيء ومن عصفة أو ذكر يقتل عضه
والذكر يدل على رجل ويدل على امرأة وذلك بسبب تغيير لون وهو وملوحة وبدله على
مرض وجع العينين وان النمر عداوة ظاهرة لثاره والنمر عدو معاند شديد العداوة وهو

وبعيرها على أوجه (أما
القبر) فانها تؤول بولد
عاق وقال الكرماني
القنبر يؤول برجل شرير
حلو اللسان قليل الشر
لطيفه دعوة واصابته اصابة
خير منفعة (وأما السنونو)
قيل من رآه يجتمع
معاشه ويقيم في مقامه وقال

الكرماني السنونو يؤول برجل من قبيل لعل والذي منه امرأة مغنية ومن رأى اوكر في يده
سنونو وماء دل على موت صاحبه وهم لا صلاة وقال جابر المغربي من رأى انه اكل السنونو دل على الامن
والفرج وأما العصفور فانه يؤول برجل مسلم اتقي ورع من رأى أن أصابه عصفور فانه يصيبه كذا مثل ذلك
الرجل ومن رأى انه اصابه عصفورة وما اكلها فانه يؤول بالمرأة ومن رأى انه اصابه فرخ عصفور فانه
يؤول بجمول ومن رأى ان في يده عصفورا فانه يدل على ولد اليد عصفورة ومن رأى انه يطعم العصافير يدل على
الصبيان ويكبرهم ومن رأى انه يعبث بالعصافير فانه يعبث بالصبيان وقد يكون العصافير الانس ومن رأى أن العصافير
عصافير كثيرة فانه يدل على جماعة وربما كثير من الناس ومن رأى العصفور يتكلم فانه يدل على طفل فاسق يقتدي بقوله (واما
طير الماء وما اشبهه) فانه يؤول بالصغار من الناس ﴿فصل في ذكر الطير الوحشي﴾ وهذه كلها تدل على رجل
جاهل فانه من رأى طائرا من هذه الطيور على هذه الصفة فانه يدل على ما يشبه من الطير الانسي سواء
عرفه أو لم يعرفه فمن رأى صقرا او بازيا او غيرهما من الطير الوحشي فانه يدل على رجل
فاسق ظالم ومن رأى انه اصطاد صقرا او بازيا او غيرهما من الطير الوحشي فانه يدل على ان ابنا
له يتزوج امرأة ظالمة ومن رأى انه يطعم الصقر او البازي او غيرهما من الطير الوحشي فانه يدل على ان ابنا
له يتزوج امرأة ظالمة ومن رأى انه يطعم الصقر او البازي او غيرهما من الطير الوحشي فانه يدل على ان ابنا

ويقطه من خفض وقيل طير الماء احسن رؤيا من بقية الطيور وطيرها ذكرها يدل على الرجال وربما يدل على النساء لان مشيتها من الطير والبصر وقال ابو سعيد الواعظ الطير المعروفة تؤول بالاولاد والمجهولة تؤول بالبشارة واذا كانت الطيور مجتمعة على رابيه فانه يؤول بالرياسة العظيمة لقوله تعالى في قصة سليمان عليه السلام والطير محشورة كل له اواب والملك اذا راى طيورا في قفص تصيح فانه يتعين عليه افتقاد من في السجن فانهم كذلك (واما العقار) فانه يؤول بالمال والقوة في اسباب منقارا فانه يناله سالما من أعطاه ذلك العقار واما اذا راى الانسان انه منقار او نحو تقدم تعبيره في الباب الثالث عشر في تعبير الخلقة (واما ريشها) من أي صنف كان فهي مال ونعمة وخير ومنفعة واذا راى الانسان ان له ريشا كالطيور فانه تقدم تعبيره في الباب المذكور أيضا (واما الصيد من حيث الجملة) فهو حصول مال وغنيمة من وجه حل ومن راى أن ما قصد صيده مطيع له فانه يؤول بالخير والمنفعة والرياسة وبلوغ المقصود ومن راى بخلاف ذلك فتعبيره ضد ذلك وربما دلت رؤيا من اراد الصيد ورآه موافقا اذا كان من اهل الفساد انه يكون كبير اللصوص ومن راى أنه يصاد فانه يؤول ببدعة في الدين وتصديقه قول الباطل والزور ومن راى ان دما خرج من مقصوده بلا جراحة فانه يؤول على ضعف الدين وقلة الرأي والتدبير (واما الرخ) فانه يؤول بالخير والرفعة وعلو المرتبة والشان والسعادة والعز والجاه ونفاذ الامر (فصل في رؤيا الجراد والفراش والخفاش ونحوه) أما الجراد فانه يؤول بالعسكر اذا كان طائرا لا يطعم منه يؤول بالدرهم والدينار وان كان مجهولا فانه يؤول بملك مجهول وقال الكرماني الجراد حشد الله تعالى في رأي أنه يأكل جرادا فانه يدل على حصول خير ومنفعة ونعمة من عسكر وقيل من رجل اعرابي وقال جابر المغربي من راى انه يجمع جرادا كثيرا في جرة فانه يدل على مال يخرج منه لاجل تزوج امرأة ومن راى جرادا وهو يأكل منه فانه يصيب خيرا من الجند ٣٠٤ وقيل الجراد يؤول على خمسة أوجه فرض ورفعة ومطر وكثرة كلام وبلاء وقال ابو سعيد الواعظ الجراد نوع من عذاب الله تعالى فمن رآه في موضع مجتمعا يدل على نزول ظلمة هنالك واخذه واكله رزق واجتماعه في وعاء يؤول بالدراهم أو الدنانير وقيل من راى جرادا في مكان ولم يضر فانه فرح وسرور لقصة أيوب عليه السلام ومن راى جرادا فانه يؤول بالجبابرة (واما الفراش) فانه يؤول برجل ضعيف جاهل مسكين يلقي بيده الى التهلكة وقال الكرماني من راى أنه أمسك فراشة فانه يشتري جارية بكرا أو يصيب منها ولدا فان ماتت في يده فانه يدل على موت ولده وقيل الفراش يؤول بانسان يهلك نفسه ولا يضر غيره (واما الخفاش) وهو الوطواط فانه يؤول بانسان عابد مجتهد صالح محروم فمن راى انه اصاب خفاشا فانه يداخل انسانا كذلك ويؤاخيه (واما البيض) فانه يؤول على اوجه قال الكرماني البيض يؤول بالنساء لقوله تعالى كأنهن بيض مكنون وكثرة البيض تؤول بالدراهم هذا ان جاز أربع بيضات وقال دانيال من رأى دجاجة باضت عنده فانه يؤول بحصول ولد من جارية أو امرأة دنيئة ومن راى بيضا مجهولا لا يعلم لأي طير هو فانه يؤول بتزوجه بامرأة ذات جمال على قدر حسن تلك البيضة ومن راى انه احرز بيضة لاكل فانه حصول مال بتعب خصوصا اذا أكل منها ومن راى بيضا بر شة اوقد أكله فانه يؤول بطلب امرأة ويطول امدها معه والبيض التي مال حرام لمن اكله وشمه وعناه وا كل البيض بالقشور يؤول باكل مال حرام للغير ومن راى انه اصاب بيضا فاكل قشوره وترك ما بوسطه فانه يؤول على وجهين اكل أموال الموتى أو اخذ أعمالهم وقيل من رؤيا جمع البيض تؤول بطلب عدة من النساء ويكون حريصا على المرأة ومن راى انه قاعد على بيض كالطير فانه يدل على ان قيامه وقعوده مع النساء ومن راى انه خرج من البيض فرخ فانه يدل على حصول فائدة من أولاد تلك النسوة وان رأى امرأته انها ما بيضة موضع الولادة فانه يدل على حصول ولد لها كقوله تعالى ويخرج الميت من الحي ومن راى انه رمى بيضة فتحت طير والطير أخرج من تلك البيضة مرضا فانه يدل على احياء أشعال لميتة وقيل يرزق ولدا مؤمنا ومن راى ان البيضة كسرت فانه يأخذ بكارة بنت ومن راى أنها سلمت بخلاف ذلك فيضده ومن راى ان معه بيضا كثيرا فانه يدل على حصول مال كثير من العسل وبيض البط والاوز يؤول بالولد الذكر

أبلغ من الاسد فمن راى انه يناوره ويقاتله فانه ينازع رجلا كذلك وقيل من راى النمر في منامه فانه يستغفر الله تعالى من ذنوبه والدليل على ذلك انه مثل مملوك الفرس وهم كانوا متقين ويدل النمر على أقوام بخافهم الناس وعلى فزع شديد ويدل على اناس متقنين من اجل تلونه (فسناس) هو في المنام رجل قليل العقل وهلك نفسه بفعل يفعله ويسقط من أعين الناس والسناس تدل رؤيته على التحبب الى الناس بطيب الاخلاق والفاق اليهم لما يجره من النفع ويدل على الذهول والنسيان (غل) هو في المنام قوم صعداء أصحاب حرص ويعبر بالجند والاهل وبالحية الطويلة فمن راى النمل دخل قرية فان جندا يدخلها ومن راى ان النمل على فراشه كثرت أولاده ومن خرج من داره نقص عدد أهله ومن رآه بطير من

الحقير الفقير وبياض الصغير يؤول بالخير والارباح وقال ابن سيرين بياض الانسان قوته أو ولده وقال جعفر الصادق لبياض يؤول على تسعة أوجه وقد ذكرها على نشء ومال وعز ورتبة وطلب حاجة وحصول رهن وحصول مراد وجارية ﴿الباب الحادي والستون في رؤيا الحيوان الذي واستانفه﴾ اما القماح فقد مر قريبا لا بأس الصديق منه فمن رأى انه اصاب قماحا فانه يصيب رجلا كذلك وقيل القماح سلطان جائر شئوم ومن رأى ان القماح صار الى الماء فان السلطان يأخذ منه شيأ وهو كارهه فان أدخل الماء ومات فيه فانه يؤول بهلاكه ومن رأى انه سر القماح الى البر فانه يظفر بعدوه ومن رأى انه أصاب شيأ من عظمه أو لحمه أو جلده فانه يصيب مالا من عدوه بقدر ذلك وقال أبو سعيد الواعظ القماح شرطي لانه شر ما في البحر لا يأمن صديق ولا عدو وهو اخس خائن اذا تأمر متحيل (واما الدرفيل) فانه يؤول برجل ضخم لا يثبت على حالة واحدة وله عظمة مال وقيل من رأى درفيلا وكان قصده معاملة احد اوصاهره تزوجا وما اشبه ذلك وكان عهده الصفة فليحذره (واما بقر البحر) فانه في التأويل قريب منه ولكل الاختلاف بينهما انه يثبت بخلاف الدرفيل (واما فرس البحر) فانه يؤول بمنعة على أمره وقيل يؤول بانسان على قدره في الخطر (واما السرطان) قال الكرماني يؤول بانسان عظيم الذنب بعيد الهمة عسر الاخلاق (وقيل) السرطان يؤول برجل سيء الخلق دنيء الهمة سقود وقيل صديق اعوج غير موافق (واما العلق) فقد وطامع فمن رأى ان العلق دخل في سلعته فانه عدو يكون من بيته ويجالسه وقال الكرماني العلق عيال فمن كل من مال غيره لا من ماله ومن رأى علقا كثيرا اجتمعت عليه وتحص دمه فانه يؤول بنقصان ماله وقيل من رأى علقا مشى بكاقيه وقلعه فانه يتخلص من هم وغم وقال بعض المعبرين اذا رأت امرأة علقة التصقت بها فربما أنها تحمل لقوله تعالى خلق الانسان من علق (واما الضفدع) فانه يؤول بانسان عابد مخلط والجماعة منها عند الله تعالى ومن رأى انه أصاب ضفدعا فانه ٣١٥ يصيب رجلا خيرا فاضلا ومن رأى

مكان وفيه مريض فانه يموت أو يسافر من ذلك المكان قوم وبلغة من شدة ويدل على خصب ورزق لانه لا يكون الا في مكان فيه رزق واذا رأى المريض ان النمل يدب على جسده فانه يموت وقيل من رأى النمل خرج من مكانه وبكر مكانه هم ومن رأى نملا كثيرا في دار أو منزل فانه يكثر عدد أهل ذلك الموضع وقد ذم ومن رآه خرج من دار أو منزل فان أهله يقلون بموت أو تحويل والله كذلك الا انهم ضعفاء الناس واذا صار النمل جماعا دل على هلاك جند كثير ذي عدد كثير ورؤيا النمل تدل على نفس صاحب الرؤيا وتدل على أفة باثه ومعرفة كلام النمل ولاية لقمان عليه السلام ومن رأى النمل يدخل داره بالطعام يثمر خير داره ومن رأى النمل يخرج بالطعام من داره افتقر وخروج النمل من الانف أو الاذن كغيرهما من الاعضاء وهو

ضفادع كثيرة جدا نزلت بارض فانه يؤول بنزول مذاب الله في ذلك المكان وقيل رؤيا الضفادع اذا كانت كثيرة لا تصح فانها تؤول باجتماع أقوام على فساد وان سمعت وصوم اصواتها فانه يدل على ان خروج ضفدع من الماء

والقفاف البري يؤول بقاطع الطريق على الناس بعد ومنهم من يشبهه ومضرها ياه وقال أبو سعيد الواعظ لحم الضفدع منتن من الاعصاب وكلامه معه اصابة خير وقيل من ملك رأى بعض المعبرين من ركب ضفدعا لا ينطق بخير فانه يؤول بانسان ظالم عند صاحب الرؤيا لا يستطيع ان يتطاول عليه فيعبر حاله في ذلك ويستدل بقول بعض العارفين (شعر)

قالت الضفدع قولا ... فهمته الحكماء
في فمي ماء فهل يسـ ... ـطيع ان يتكلم من فيه ماء

(واما الحفاة) قال الكرماني فمنها يؤول برجل راهد عابد عارف بالعلوم الدقيقة ومنهم من رأى انه اصاب ضفادع فانه يظفر بانسان كذلك ومن رأى ضفادع في مكان وطريق او منزل له فان هناك عالما لا يأتيه وقال أبو سعيد الواعظ الضفادع تؤول بالقاضي وربما كانت امرأة تتعطر وتعرس نفسها على الرجال وقيل رؤيا لحم الضفادع يؤول بالمال الحرام وبسائل الكافرة ل رؤيا دواب البحر جميعا تؤول برجال على قدر شطرها من مقدارها بعد اوتها بالاسلام وشؤمها بعد براءتها من ذلك

﴿فصل في رؤيا النمل﴾ وهو على ارجه بارد غليظة وصغارها هم من اجتمعت به هاربة من اعوان وهو رأيه انه اصطاد سمكا كثيرا فانه يصيب مالا من وقيل من رأى نملا [illegible] ومن رأى انه [illegible] كلاما يجهله ومن رأى انه اصاب عددا [illegible] ومن رأى انه [illegible] الشريفة بالسراة ومن رأى انه [illegible] منها ترك شيأ من الماء حراما يدخل ومن [illegible] وقيل من رأى انه أحد [illegible] وسعته ومن رأى انه [illegible] وقيل من رأى حوتين في [illegible] وقيل من رأى انه [illegible]

فرحان بذلك يدل على موت صاحب الرؤيا فإن كان حزينا دل على غير ذلك وان رأى ان النمل هارب من بلد أو بيت فان اللصوص يحملون من ذلك الموضع شيئا أو يكون هناك عمارة لان النمل والعمارة لا يجتمعان وكثرة النمل في بلد من غير اضرار بها تدل على كثرة اهل البلد ومن رأى انه قتل غلا ارتكب ذنبا بسبب أقوام ضعفاء ومن جمع كلام النمل وكان أهلا للامارة نال الامارة والا نال خصبا وخيرا والنمل الكبار الفراء فقهاء والارضي موتهم ولم يريدون السعر تعبهم وخسرانهم ومن رأى غلة ضخمة قد حملت من منزله حملا وخرجت به فانه يسرق ماله من يكرم عليه من ابنه أو أخيه (نافة) هي في المنام امرأة فان كانت من البخت فهي أعجمية وان كانت شهرها فهي امرأة عربية ومن حلب الناقة تزوج امرأة

ومن رأى انه قتل حية ورفعها بيده او صلبها فانه يؤول بالظفر على الاعداء واخذ مالهم ومن رأى ان حية تكلمه بكلام حسن فانه يؤول بحصول خير ومنفعة وربما يؤول بحصول امر يحصل منه فرح وسرور ومن رأى بخلاف ذلك فتعبيره ضده ولكن آخر الامر الى سلامة ومن رأى ان حية أطاعته وهو يتصرف فيها حيث يشاء فانه يؤول بحصول عز وجاه وثروة ومن رأى حية من معدن فهو خير واذا كانت من ذهب أو فضة كان أبلغ وقال الكرماني من رأى حية بيضاء فرقعها فانه يؤول بحصول مرتبة وان كانت الحية سوداء وحولها حيات صغار فانه يؤول بزيادة الحشم والسودد وان كانت خضراء فانها تؤول بعدو ودين فليحترز منه وان كانت صفراء فانها تؤول بعدو فيه سقم وضعف وان كانت حمراء فانها تؤول بعدو ذي عشيرة ومن رأى حية ملساء وهي الجنة وهو ينصرف فيها على حسب اختياره فانه يؤول بحصول كنز من مال الملوك وقيل الحية التي جهة الصفة تؤول ببخت الراقي ومن رأى حية وهي أرمل فانها تؤول بقوة العدو ومن رأى حيات كثيرة مجتمعة حوله فانها تؤول بأن اقوامه يكونون له أعداء ولكن لا يؤذونه مالم يلدغه شيء منها ومن رأى حية لها أنياب وقرون فانها تؤول بعدو خصم حقود مؤذ بالغ في الشر فليحذره ومن رأى انه خاف حية فانه يأمن من اعدائه والاحسن في ذلك والاقوى مالم يعاين وقيل من رأى حية ولم يخف منها ولكنه هرب فانه يؤول بالهم والغم وقال جابر المغربي من رأى انه اخرج من انفه أو من ثديه او من احليله حية فانها تؤول بأن ولده يكون عدوا له ومن رأى حية خرجت من اذنه او من سرته او من دبره فانها تؤول بعداوة عياله له ومن رأى حية خرجت من فيه فانه يؤول بحصول اثم من كلام يتكلم به وحصول مضرة وقال خالد الاصفهاني من رأى حية خرجت من كمه فانها تؤول بعداوة ولده له ومن رأى انه قتل حية على مخدته او فراشه فانها تؤول بموت مرأته ومن رأى حية خرجت من طوقه او من ديره ودخلت الارض فانها تؤول بانقضاء أجله وبيض الحية يؤول بعدو ضعيف وقال السالمي الحية

ومن رأى أنه شرب بول ناقة من غير أن يعلم فإنه يزول بمال له سبب امرأة أو صبي ومن رأى أنه شرب بول ناقة بعلمه فإنه يتقرب إلى الله ومن رأى شيئا عقربا وليس بعقرب فإنه يظن في أحد عداوة وليس هو بعدو وقال أبو سعيد الواعظ من رأى أنه أكل عقربا وطرحها على امرأته فإنه يركب منها فاحشة وأمام الأربعة والأربعين فهي في التعبير قريب من العقرب والاختلاف فيها أنها امرأة وذينة وأما الوزغة فإنها تؤول بعدو ضعيف بالغ غمام يفسد بين الناس فمن رأى أنه أصاب شيئا منه فإنه يصيب انسانا كذلك ولا خير في الوزغة جملة كافية ولا فيما تفعله ولا فيما يفعل بها من أي نوع كان وأما العظاية والورل والسام والخردون فإنها في التعبير بمنزلة الوزغة وأما الحمل فإنه رجل حقود بغيض صاحب سفر وربما كان هذا صاحب مال حرام وأما الخنفساء قال الكرماني في الخنفساء تؤول بامرأة لجوجة لا خير فيها فمن رأى أنه أصاب شيئا منها فإنه يصيب امرأة كذلك ومن رأى خنفساء ماشية فإنها تؤول بعدو ضعيف لا يطلع من يده شيء وأما العنكبوت فإنه يؤول برجل ضعيف سال عاص مجرم كاد فمن رأى أنه قتل عنكبوتا فإنه يؤول باخراج انسان بهذه الصفة من بيته وقال الكرماني العنكبوت يؤول برجل حائك ومن رأى أنه أصاب عنكبوتا فإنه يصاحب انسانا ضعيفا ومن رأى أن العنكبوت هرب منه فإنه يبعد عن شخص عابد ضعيف وقال أبو سعيد الواعظ العنكبوت يؤول بامرأة ناشزة عن زوجها وأما العثة فإنها تؤول بامرأة طاهرة وباطنها قبيح وإن كان أولها الخير وإن كان الغيران فإنه يؤول بامرأة ومن رأى أنه اصطاد فارة بصيدة فإنه يدل على تزوجه بامرأة بالمكر والحيلة ومن رأى أن بيته قد امتلأ من الغيران فإنه يؤول بجمع جماعة في بيته على عدد الغيران إذا كانت بلون واحد عليه فإن كانت بألوان كانت تفعل ما كانت تفعله من خير وشر وإن كانت مختلفة الوانها وهي في مكان واحد جديد فإنه يؤول له بطول العمر وإن كانت بخلافه فبتغيير حاله ومن رأى أن الغيران تفعل شيأ فضل به عشيرة فإنه يؤول للرائي بالنقص في العمر والمال وقال الكرماني من رأى فارة خرجت من انفه او من أحليله أو من دبره فإنه

سلامة وإن كان معتمرا وخارزقا وإذا ذكرا ومن حلب النوق ولي ولاية يجمع فيها الزكاة ولحم الناقة يدل على وفور الفقر أو على مصيبة أو على مرض أو رزق وركوب الناقة مكاح امرأة وإن ركبها مقلوبا فإنه يأتي امرأة في دبرها ومن مات ناقته مات امرأته أو يبطل سفره وربما كانت الناقة امرأة كثيرة الخصام لكثرة صياحها ومن رأى ناقة دخلت مدينة فإنها فتنة لقوله تعالى انا مرسلوا الناقة فتنة لهم ومن عقر الناقة ندم على أمر فعله وإن قاله مصيبة وإذا عقرت ناقة في مدينة أصاب أهلها نكبة ومن ملك ناقة تزوج أو سافر أو ملك دارا أو أرضا ومن رأى أنه يحلبها أصاب مالا حلالا من امرأة وإن حلب منها شيئا بين كالدم والقيح كان ذلك المال حراما ومن رأى أنه يشرب بول ناقة من غير أن يعلم به نفسه أصاب مالا من رجل ضخم ذي سلطان ومن رأى

ان في اذنيه عقربا فإنه يدل على فساد من عدو في وقته ومن رأى ان في فمه عقربا فإنه يدل على فساد مع عياله من عدو أو مع جارية وقال الكرماني لسع العقرب يؤول بأن عدوه يغتابه ويحصل منه مكروه ومن رأى انه قتل عقربا

[illegible] ومن رأى ان قارة نزحت من حلقه فانه يدل على حزن يلحقه
خلف وقال جابر المغربي من رأى ان في بيته غيرانا بريته وقد نزحت في ذلك المكان فانه يدل على دخول لصوص في ذلك المكان
وحدها فانه يدل على سعاية وقال اسمعيل الاشعث الغارة المقطوعة الانف هي امرأة دنيئة الاصل ومن رأى بيده غارة وقطعات
فانه يدل على حصول معصية له ومن رأى انه قد اسر غارة فقتلها فانه يدل على اعتراضه من امرأة فاحشة ومن رأى انه يرجم غار
بحجر فانه يقاتل امرأة بالعناد واذا رماها بهم فانه يراسلها ومن رأى في فراشه غارة فانه يدل على امرأة مفسدة تقصده وتريد
الغار مال امرأة مفسدة (وقال ابو سعيد الواعظ) الغارة جارية قاسية كذابة والغار الكبير كثرة المال ومن
رأى غيرانا كثيرة بيضاء وسوداء فانه يؤول بطول العمر لان الغار الابيض يؤول بالنهار والاسود يؤول بالليل وقيل الغيران
تؤول بالعيال فمن رأى الغيران تخرج من داره فانه زوال نعمة (وحكى) ان رجلا اتى ابن سيرين فقال رأيت كأني وطئت فارة
تخرج من استها فارة فقال ألك امرأة حامل قال نعم قال انها مخبر صالحة ولكنها اذا ذكرا سالحا (واما الدود) فانه يؤول
على أوجه مال ومنفعة وعيال ومكروه ومن رأى دودا على ثيابه فانه يؤول بمال ومن رأى دودا يتناثر من جسده فانه يؤول بماشية
حشم وعيال ومن رأى دودا بمكان وهو كبير جدا مر بعايلي ولاية ومن رأى ان الدود يأكل من لحمه فان عياله وحشمه يأكلون
من ماله ومن رأى دودا أخضر فانه يؤول بامرأة صالحة (وقال ابو سعيد الواعظ) دود البطن يؤول بالعيال الشموقين وقيل
رؤيا الدود اذا اجتمعت في العيادة تؤول بزيادة العيال والخدم بحيث يكون ثريا ومن رأى في بيته لحما وان الدود قد وقع فيه
وهو يأكل منه فانه يؤول بان عياله يأكلون من مال غيره (واما النمل) فانه يؤول على اوجه قيل كثرة النمل تؤول بكثرة الناس
في رأى ان بداره غلا كثيرا فانه ٣٨ يكثر عياله ومن رأى غلا في شيء من المأكول فانه يؤول بملاء

ان ناقة خرجت هذه أو صامت أو مرقت فانه يفارق زوجته والناقة امرأة صالحة صبور على الكد
حاملة للاثقال مع ما فيها من شرف القدر والبركة ومن جادات الناقة على العام المقبل فان كان
معها فصيلها دل على ظهور آيه وفتنة عامة وان ذبحت دل على الهموم والانكاد والفناء أو سيف
يعم أكثر الناس ومن اشترى ناقة بكرا فقيرا جاء شتى مصيبا ومن جاء ناقة مزلة وحظا فيما
يساق اليه ومن ركب الناقة في المنام شهرة أو سعيه أو فضله أو عقد تمس عقد مال النساء والناقة الراحلة
والهودج والقبة والحقة كل ذلك للنساء ومن رأى ناقة تدر لبنا فانه يجامع أو في معاط أو في الرحبة
فانها مستشنة بة (انه) هي في المنام امرأة شريفة غنية كريمة اذا كانت معينة ومن أكل لحم
بعير ورث امرأة وفاز بها او بمال ومن رأى بعيرة دخلت منزله نال خصبا في تلك السنة والنجبة

دلك الشيء أو نفاقه ومن
رأى غلا يخرج من داره
فانه يؤول على خروج أهلها
من بيوت او حياة (وقال)
السكري في رؤيا النمل الكثير
تؤول بالمال والنعمة ومن
رأى غلا ينقل شيأ من بيته
فلا خير فيه وان نقل الى
بيته فبخلافه ومن رأى
أن النمل يخرج من فمه أو انفه فانه يؤول بهلاك وكيل

الحامل

رؤيا النمل تؤول باللصوص في رأى غلا دخل بيته فليحذر منهم (وقال) جابر المغربي رؤيا النمل الكثير تؤول بالعدو الضعيف
ورؤيا النمل الكثير في بيته من غير صدور ما يؤدي يؤول بالنسل ونحو وجوده في البيت يؤول بقلة النسل (وقال) اسمعيل الاشعث
النمل الصغار الحمر تؤول بانا رضعفاء والنمل الكبار السود تؤول بالقرابة وأهل البيت ومن رأى غلا خرج من بيته وهو يطير
في الهواء فانه يؤول بسعادته ورجاء سرور صحبتهم بعد عن سلامة في السفر وعودهم غانمين (وقال) ابو سعيد الواعظ النمل
الكثير يؤوا بجنود الظالم ومن رأى غلا بكان ليس بعتاد بكثرة النمل ليس هو بمحمود في حق اهل ذلك المكان (وقال) جعفر
الصادق رؤيا النمل دليل على اربعة اوجه اهل البيت والاقارب والرفقة والمال ومن رأى غلة وفي فمها شيء من القوت وهو
يتحيب منها فانه يؤول بانه طالب رزق بعد فليقنع وليحسن خاطره ولعلم ان ما قضي له فانه يأتيه كما قال الامام علي رضي الله عنه (شعر)

اقنع بما يبقى بلابلة * فالرب لا يعجل عن عجل ان اقبل الدهر فاقنع قانعا * وان تولى مدبرا فدعه

(واما السوس) اذا كان في المتاع او الطعام او غيره فانه يؤول بالاستقام في امورهم ورؤيا السوس الحمل ليست بمحمودة واما الارضة
فانها تؤول بالمعاش في جميع الاشياء فمن رأى ان ارضة أكل في كتبه او ورقه فانه لا خير فيه وذلك اذا كانت طعاما لغيره وقيل
ان الهرام جملة عجيبة على قدر جوهر عارفوتها ولا يدخل ضررها على معتبر الا في باب واحد على طريق معناه وهي جملة والله اعلم بحقيقة
الحال * (الباب الثالث والستون في رؤيا الاباب والسناء) * قال السكري في الذباب يؤول الناس السعاة فمن رأى انه يزاول شيأ
منها فانه يزاول اشياء دنيئة ومن رأى دابة دخلت حلقه وخرجت من فيه فانه يداخل اقواما سعاة ويصيب منه شيأ قليلا (وقيل) الذباب
يؤول بالمال ليس له شيء ولذباب الكثير تعطا ومن رأى ان ذبابا دخل في انفه او في عينه او في فمه فانه يدل على احسان من

رجل عرف بدوى وقيل النعامة نعمة ومن ركب نعامة ركب خيل البريد وقيل يشبع خصيا والنعامة تدل على الاصم لانها لا تسمع وقيل انها تدل على الذى من امه واومن رأى فى داره نعامة ساكنة طال عمره ونعمته وان رأى السلطان ان له نعامة فان له خادما خصيا يحفظ الحوارى ومن رأى انه يركب نعامة فانه يركب حراما أو يربى البرارى ومن رأى انه ذبح نعامة فانه يغتصب جارية ومن رأى انه يحمل نعامة فانه يحمل خطيئة وان أصاب من بعض النعام ذلك يصيب امرأة ومن أصاب من ريشها أصاب مالا رجل بدوى (نسر) هو فى المنام ملك الطيور وارتفاعها طيرانا وأطولها عمرا ومن رأى نسرا انه رعى ذن سلطانا يعذب عليه ويوكل به رجلا طالما ان سليمان عليه السلام وكل النسر على الطيور فكانت تخافه ومن رأى انه ملك نسرا

ومن رأى انه يأكل ترابا من تربة النبى صلى الله عليه وسلم فانه يرزق علما وقال جعفر الصادق رؤيا التراب تدل على خمسة اوجه مال ومنه ستر وشغل الدنيا وقلة من قبل النسوان (واما الطين) فانه يدل على اوجه فمن رأى انه يأكل شيئا مطبوخا فانه يدل على ضيعة الناس ومن رأى انه يأكل طينا أو ترابا فانه يدل على خزن ماله لعياله ومن رأى أن بيته يمتلئ بالطين فانه يدل على حصول هم له وقال جابر الجعفى الطين الابيض والاخضر يدلان على المال الحلال والاصفر يدل على الالم والاحمر يدل على الطرب والاسود يدل على الهم والحزن وكل شيء وخيمة ومن رأى انه يعشى فى طين أو ماء كدر فانه يدل على حصول هم وغم ومن رأى انه غرق فى طين ذن بلاء لم يخلص منه ومن رأى انه خرج من الطين فانه يدل على خلاصه من البلاء وحصول سرور وقال الكرمانى الطين يدل على الخوف على نزله ومن رأى انه يمشى فى طين ذن كان مريضا أو مهموما فانه يزول همه أو مرضه ومن رأى انه يجبر طينا أو يعمل منه طوبا فانه لا يزيد ولا ينقص وربما كان هما وخصومة وقال أبو سعيد الواعظ الطين البناء أساس للتقوى وربما يؤول بالدين وربما يكون كنزا ومن رأى ان بطين قبر أحد ذن كان مبتلا فانه يدل على زيارته وان كان جافا لا خير فيه له ومن رأى انه معه طينا يأكل منه فانه يصيب مالا وقيل رؤيا الطين تؤول بالمرض وقيل من رأى انه يصنع طينا فانه يزول بكثرة القراءة ومن رأى طينا كثيرا فوصل فيه رطل عسل فانه يحج أو خل الاصفانه يؤول بموته وقال جعفر الصادق رؤيا الطين فى البلد البارد اصعب من رؤياه فى البارد الحار (واما الوحل) قال ابن سيرين من رأى وحل ماء مطر أو سافية نعم وغم وربما كان الوحل نزايد بها ومن رأى انه نزل فى بحر أو نهر فانه يصيبهم من قبل السلطان وربما دلت الوحل على التفكر فى أمور الدنيا (واما الرمل) فانه يدل على المال والخير وقال الكرمانى رؤيا الرمل الكثير مال عظيم لا قياس له فمن رأى [illegible] من رمل فقد كثر [illegible] من مال عزيز ومن رأى انه وضع رملا فى فمه فانه يدخر مالا

ناقصا فان أهل بيته يخونونه ومن رأى انه ادخر ترابا فى وعاء فانه يزول ما ذخاره مالا لاصل هياله ومن رأى انه يقصد نبش التراب فانه يؤول فى معنى الطين ومن رأى ترابا قد سماء الريح من مكان فانه يزول بحور الملك على صاحب ذلك المكان وأخذ ماله

لعياله ومن رأى الرمل يسحب كالنهر فانه يؤول بحصول مال مسفر الاون وقيل الرمل الاحمر يؤول بالذهب والابيض بالفضة والاسود بالعلوس وقيل من رأى انه يمشي في الرمل فانه يؤول بالقيود والامور الصعاب وقال جعفر الصادق الرمل يؤول على أربعة أوجه اشتغال في أمر الدين والدنيا شم وما ذا كان الرمل كثيرا ومال ومنفعة ورفعة بالتعب والمشقة (وأما الغبار) قال ابن سيرين من رأى غبارا قام ونزل في مسكان يتعلق به فانه يدل على حصول المال والنعمة بقدر ذلك ومن رأى غبارا بين السماء والارض مثل الضباب فانه يدل على حصول امر مهول حتى يكون أهل ذلك المكان محيرين في خلاصهم وقال جابر المغربي من رأى غبارا قد غبر ونزل على وجهه فانه يدل على حصول مشقة ومعقوبة شديدة لقوله تعالى وجوه يومئذ عليها غبرة الآية وقال الكرماني من رأى انه ينفض يديه من الغبار فانه يفتقر وربما يسأل توبة وقال الغبار اذا ركب شيأ فهو حصول مال ومن رأى غبارا مع ريح حتى صار لا ينظر الديان فانه حصول هم وغم وانه أهل ﴿الباب السادس والستون في رؤيا الاكل والملح والطفل والكبريت والقير ونحوها﴾ (أما الاكل) فانه مال واذا كان مقصودا به نور البصر فانه يدل على طلب صلاح الدين واذا كان لاصل الزينة فانه يؤول بصلاح ظاهر وفساد باطنه وقال الكرماني الاكتحال يدل على الفقر والجاه للرجال والنساء والاكتحال يدل على وجدان طريق الحق والصواب خاصة اذا اكتحل بلا اسراف (وقال اسمعيل الاشعث) بائع الكحل رجل مصلح لدينه دين الحق لان العين تتزين بالدين والكحل بصلاح ضيائه ومن رأى انه يشتري مرودا في المنام فانه يتزوج امرأة (وقال السالمي) من رأى انه أكل كحلا فانه يؤول على أربعة أوجه بصلاح العين وحسن الدين وحصول المال وزيادة الجمال وأما الملح فانه يؤول بالمال قال الكرماني من رأى انه اشترى ملحا أو وهب له فانه يؤول بالدراهم وان كان مريضا شفاه الله تعالى لما جاء فيه انه شفاء من

مطلقا أصاب ملكا عظيما شرفا وعزا أو يتكسر من ملك أو سلطان عظيم ومن ملك نسرا وطار به وهو لا يخاف فانه يعلو أمره ويصير جبارا عنيدا ومن أصاب فرخ نسر ولده ولده يكون عظيما ومن رأى ذلك نهارا وانه يمرض وان خدشه طال مرضه والنسر المذبوح يدل على موت ملك من الملوك والحامل اذا رأت النسر فانها ترى الغاية والمرضعة والنسر يفسر بكبير الملوك ويفسر بالانبياء والصالحين ومن رأى النسر وسمع صوته خاصم انسانا ومن أكل من لحم النسر أو أخذ شيأ من ريشه أو عظمه فانه يصيب مالا من سلطان ومن رأى نسرا حلق وطار به فوق طائر به عرضا فانه يسافر سفرا في سلطان ورفعه وان طار به صاعدا شموا السماء مات في سفره والنسر يدل على طول العمر ويدل على المال الجزيل والحرب وربما دل على رؤساء البدعة والضلالة من الهدى

٤١ ﴿ي﴾ في

وكلام من مرزن وغم وهم حركة (وأما الطفل) قال الكرماني من رأى انه اصاب طفلا مجموعا فانه يصيب مالا بقدر ذلك ومن رأى انه يأكل طفلا فانه يأكل مالا حراما وان رأت امرأة انها تأكل طفلا فانه يدل على حملها الآن الحوامل يشتهين أربعة الطفل وباكلته ومن رأى انه يقبل طفلا ليقتل به فانه يؤول على وجوه قضاء دين واسراف من مال بقدر ما قبل من الطفل وربما كان في التجارة (وأما الكبريت الابيض) فانه يؤول بالهم والاصفر يؤول بالسقم والمشقة من غير اذاية وكراهة طعمه فهو غير محمود والكبريت يؤول بالمال الحرام (وأما القير) فانه خير ورزق فان الطبع بثوبه فانه يقدره خير ومنفعة ولا ضرر ومن رأى قيرا وهو يأكل منه فانه يأكل شيأ حراما أو يحصل له هم (وأما القطران) فانه يؤول بالمال الحرام فمن رأى انه شرق في القطران فانه يدل على الربا أو الربح جميع ماله حراما وقيل وقوع في بلاء بسبب مال حرام (وأما الزفت) فانه يؤول بالهم والحزن من سبب العيال والاقارب وأكله نفع (وأما الزئبق) قيل من رأى انه دخل مكان الزئبق وخرج منه شيأ فانه يكتسب مالا مع هم وغم وأكله يؤول بالغم والهم والضرر والخسارة وبيعه يؤول بالامن من مكر المراة وقال الكرماني من رأى انه اشترق في زئبق فانه يؤول بأنه وقع بسبب امرهن بمكرهن وحيلتهن ومن رأى انه يشرب كثيرا فانه يدل على حصول مال من الناس وقتلهم له (وأما الشادر) فانه يؤول بمال تختلف فيه الورثة وهو حرام ومنهم من قال انه حلال (وأما الملح) فانه يؤول بالمال الحلال والخير والنعمة وربما كان من الشقاق (وأما الملوحة) فانه يؤول بالمال الحلال في الشيخ والصغير لقلة ثمنه ويؤول على وجهين حصول له لجهة وهم وغم (وأما العطر) فانه يؤول بما كان مشقة لاصحابه لانه مكتسب بالمال الحرام (وأما الورد) فانه مال يصرف في التلف كثيره وقليله ومطبوخه وغير مطبوخه ومن رأى انه شم ورد ابيض فانه يجمع مالا واتعابا وان رأى مالا

فانه يؤول على خمسة أوجه اعراب وحسن واستقامة وأمر جلي وحجة وبيان وقال جعفر الصادق رؤيا الملح الابيض تدل على خمسة أوجه دراهم وحياء وفعل خير ومال كثير وخادم حسن والملح المر يؤول على أربعة أوجه دراهم معدودة

في الطريق السلطان وأما ما يحمل عنه من جميع الأنواع فهو يطلق في الخير وغيره فانه كلام يبلغ مبلغ حرقه أو تلفه فان لم يؤد ذلك الى
الكلام ثائر ولا فائدة (واما الزجاج) فقال دانيال يؤول بالمرأة وقال ابن سيرين الزجاج الابيض اذا كان مصقولا فانه يؤول بالدين
والدليل خصوصا ان كان مكتوبا فيه اسمه وان كان ملكا فانه يؤول بقرب اجله ومن رأى ان في يده زجاجا فوقع وتكسر فانه
يطلق امرأته فان بكر له امرأة فقوت امرأة من اقاربه (واما الطباشير) فانه يدل على الحزن والهم رأيا كله يدل على المغرم من ملك
(واما الزرنيخ) فانه مشقة ومرض وأكله يدل على الهلاك من ذلك المرض ومن رأى ان له زرنيخا بالاحمال فانه يدل على حصول مال
كثير وعمر زائد مرضه (واما التوتيا) فانها تؤول بالمال وبقية تعبيرها كتعبير السكر (وأما الزاج) فانه حزن وهم ومرض ومصيبة
وخصومة خصوصا اذا كان اسود (واما المغرة) فانها تؤول بالمال في رأى انه يذيب مغرة فانه يصرف مالا الى حصول منفعة ومن
رأى انه يخلط مغرة على جبس ليلبس به فانه يجتهد في صلاح الدين ويصرف عليه مالا ومن رأى انه مغرم خائطا أو جذبه على شيء
ليعلمه فانه يدل على طلبه الاستقامة وتركه الاعتراف وقيل من رأى أن له مغرة أو اعطاها لاحد فانها تدل على الفرح واللهو
والطرب ومن رأى انه يأكلها فانه يدل على تكلمه خلف الناس بالقبيح ومن رأى انه دهن بيته بالمغرة فانه يدل على اللهو
والفرح في ذلك البيت ومن رأى انه دهن جسمه بالمغرة فانه يدل على الملامة والفضيحة (واما الطلق) فانه يؤول بمشقة قليلة
في الامور ولكون جوهره من الطرفين رأى انه يجمع طلقا كثيرا من موضع فانه يجمع مالا بالمشقة والحيلة بمقدار ذلك ومن رأى
انه يجمعه من البادية فانه يجمع المال بالمكر والحيلة في السفر وان جمعه من الجبل فانه يجمع مالا من رجل جليل وقال جابر
المغربي من رأى طلقا محلولا يطلي به جسمه ويدخل في النار بحيث لم يحصل له ألم ومشقة فانه يدفع غرم الملك عن نفسه بالمكر
والحيلة وقيل يدفع المرض عن نفسه بالأدوية ومن رأى كأنه يأكل الطلق فانه يخزن مالا يجمعه بالعناء ومن

رأى انه قد ضاع منه طلقه فانه يدل على تلف ماله

الباب السابع والستون في رؤيا العطريات والبهار وأقسامه

وهي أصناف عديدة يأتي ذكر كل واحد منها على حدة

(فصل في رؤيا ما تطيب به) وهي جملة عديدة (أما المسك) فانه يؤول على أوجه قال دانيال من رأى ان معه مسكا فانه يكون أديبا شجاعا ويحصل العلم ويكون صاحب ثناء حسن فان وجد معه رائحة المسك كافورا فانه يكون خلي الباطن مستقيم الحال مع الله تعالى ومن رأى انه لا يظهر منه رائحة مسك وهو يحق فانه يفعل خيرا مع احد لا يعترف به ومن رأى انه بدل المسك بالشوك فانه يختار الفساد على الصلاح والشعر والتغزل على القرآن ومن رأى ناقجة وقد فتقها واخرج منها المسك فانه يتزوج بامرأة مستورة غنية ومن رأى ان مسكه تنكر به الرائحة فتأويله بخلاف ما تقدم ومن رأى انه أكل المسك فانه يخزن ماله لعياله وقيل يأكل مالا حراما ومن رأى أن له مسكا بالحمل فانه يدل على حصول المال والعلم والادب والثناء الحسن بقدر ما رأى وقال ابو سعيد الواعظ المسك سواد ومرور وحمقه ثناء حسن مع بهاء وشجاعة (واما العالية) فانها تؤول على اوجه قال ابن سيرين تدل على الثناء وانتشار الذكر بالخير والشجاعة ويحصل له الثناء الحسن وقال الكرماني العالية تؤول بعلامة الخ وقيل انها تدل على حصول مال من رجل جليل القدر بقدر ما رأى ومن رأى انه وجد عالية فانه يدل على حصول شرف من امرأة جليلة القدر أو من رجل تاجر بقدر ما رآه ومن رأى ان أحدا سمح على جفر عينه غالية فانه يدل على قضاء الحق بذلا منه وبذله والناس له ومن رأى ان أحدا سمح الغالية خلف اذنه فانه يدل على انه يتهم بالصدق ومن رأى ان العالية ليس لها رائحة فانه يدل على تهمته بالكذب وقال أبو سعيد الواعظ الغالية تدل على المال الخ وقيل انها مال ورديء يدل على السودد وقال جعفر الصادق الغالية تؤول على خمسة أوجه الادب والرياسة والثناء الحسن والتحسين والمال والمنعة (وأما العنبر) فانه يؤول بالمنعة فمن رأى انه وجد عنبرا أو اعطاه أحدا فانه يدل على حصول المنعة بقدر ما رأى أنه من أقوام هيبة ومن رأى انه وجد عنبرا كثيرا فانه يدل على حصول الولاية والمراد بقدره ومن رأى انه أعطى العنبر لاحد فانه يدل على حصول المنعة من ذلك الرجل ومن رأى

لقوله تعالى ولا يغوث ويعوق ونسرا وقد أصلوا كثيرا ويعادل النسر على الغيرة على العيال ومن رأى انه هوى به نسر من السماء الى الارض فانه لا يتم له أمر ويزل عنه سلطانه وملكه (ثعلب) هو فرخ الغراب وهو في المنام يدل على الفاقة والاحتياج والبعد عن الاهل والاقارب ومن كان في شيء من ذلك دل الثعلب على فنائه وفقته وجمع شمل باهله وأقاربه لان الثعلب أبوا ينفران عنه حين يفقس من بيضته فيبعث الله تعالى له ما يتعذى به من الذباب الى أن يطلع له الريش فاذا طلع عليه ذهب هاربا بالقوت الى أن يطير (ناموس) من رآه في المنام نال مالا ذلك لخروج الدم (نهر) هو في المنام رجل جليل ومن دخل فيه خالط رجلا من اكابر الناس ولا يحسد الشرب من النهر لقوله تعالى ان الله مبتليكم بنهر الآية ومن رأى انه وثب من نهر الى الجانب الآخر فانه ينجو من

أن عنبر ضائع فانه يدل على نقصان ماله بقدر ذلك ومن رأى انه يصنع العنبر على مارش فانه يفعل الخير لاحد ولكن لا يعرفه وقال جعفر الصادق العنبر يؤول على اربعة أوجه منفعة ولا يتوصل المرء الا برثنا الحسن (وأما الفجور) فانه يؤول بالمال من رجل جليل القدر وبالعيش الطيب والذكر الحسن والسيرة الحسنة وقال أبو سعيد الواعظ التفجر حسن المعيشة (وأما ماء الورد) فانه يؤول بالصحة والثناء الحسن لمن رأى أنه رش ماء الورد على أحد وما كان له رائحة فانه يدخر مالا له أولا حد لا يعترف به ولا يشكره منه ومن رأى انه يشرب ماء ورد فانه يدل على الهم والتفكر بسبب اهل بيته وأقاربه يشتون عليه ويمدحونه ومن رأى انه ماء ورد كثيرا وبعطي لكل أحد منه فانه يدل على انتشار اسمه في ذلك المكان بالخير والاحسان ويمدحه كل الناس وان كان عالما فان الناس ينتفعون بعلمه (وأما العود) فانه يؤول برجل حسن الوجه لطيف الكلام لين الطبع ومن رأى انه يتجر بالعود فانه يدل على حصول الثناء والخير من الناس اليه ومن رأى انه يبيع تحت أحد عودا فانه يدل على حصول خير منه له وقال الكرماني من رأى أن له عودا خاما وأعطاه لأحد فانه يدل على اصلة من ملك وكلما كانت رائحته أذكى كان العطاء أكثر ومن رأى انه يأكل عودا فانه يصل له مالا فيدخره لعياله وقال جعفر الصادق رؤيا العود تؤول على أربعة أوجه رجل حسن الوجه لطيف الكلام وملك متدين يدل ثناء وتحسين ومنفعة ومال (وأما الصندل) قال ابن سيرين من رأى ان له صندلا أو أعطاه أحد اياه فانه يدل على مدح الناس وثنائهم عليه وشبههم اياه ومن رأى انه أعطى رجلا صندلا فانه يحب ذلك الرجل ويمدحه وقال الكرماني من رأى انه صندلا أو أعطاه له أحد فانه يصل له صلة عطاء من رجل جليل القدر وكلما كانت رائحته أذكى كان العطاء أكثر وقال جعفر الصادق رؤيا الصندل تؤول على ثروة وثناء وتحسين وخير ومنفعة وجاه وحرمة والصندل الابيض أحسن في التأويل من الاحمر (وأما العنب) فانه يؤول ٢٢٣ بالثناء الجميل وقيل هو للمريض دليل

هم وغم وينصر على عدوه وقيل للتاجر يدل على الربح لمن دخل فيه وقيل الدخول فيه دخول في عمل السلطان واذا جرى الماء في سوق والناس يتوضؤن منه وينتفعون بمائه فذلك عدل من السلطان في رعيته وان جرى فوق الاسطحة ونزل الى الدور فغش الناس فذلك جور من السلطان في رعيته أو عدو يزيد في على الناس ومن رأى نهرا خرج من داره ولم يضر أحدا فذلك معروف يصدر منه للناس ومن رأى انه صار نهرا فانبت دما أو نابته مرسة ومن دخل نهرا دخل رجلا كبيرا واذا أصابه منه وحل أصابه من ذلك الرجل هم يخرق وكذلك اذا كان النهر صغيرا وان شرب من مائه وهو صاف اصاب خيرا وحياة طيبة ومن دلا الرجل بقدر ما شرب ومن رأى انه يستقي الماء منه اصاب مالا من رجل على قدر ما نقص من صفوه ومن رأى ان قطع النهر الى

الموت والهبوط ورجل الشيب للتشاحنين بالملح (وأما الحاب) فانه يؤول بالثناء الحسن وهو على كل حال محمود لمن ملكه أو شمه أو أكل منه (وأما المدية) فانها تؤول بالمال والثروة بالثناء الطيب وهي محمودة (وأما الاذن) قال ابن سيرين من رأى أن له لا أو اشترى أحدا وامتلأت أذنه صوفا أو شيئا آخر يأخذ رشوة ذكية ومن رأى ان لا أذن صناعا فتاه بل بإشارة جابر المعبر من أن صاحبها لا يتكلم بسبب الذكر الجميل ومن رأى انه بلا أذن لا أذن بشيء على بأمر لم يصل له ثروته (وأما القدم) فمن رأى أن يخرج قدمه فانها تدل على وجه وثروة من أهل ذلك المكان وتشير قدمه اليمنى الى كريم والقدم اليسرى الى لئيم ومن رأى رجلا قد قطعت فانها تدل على الحزن والغم ان كان مريضا فانه يدل على الشفاء والفرح والسرور والتوسعة (وأما الكعب) فانه يدل على الثناء الحسن والبهجة والفرح والسرور والصدق على طريق الحق وقال جعفر الصادق رؤيا الكعب تؤول على سيدة حسن الخلق يأخذ وديعة وجارية جميلة ومالا كثيرا وتحسينا وزينة للعرس (وأما الفخذ) فانها تؤول بالبقاء والخير والثناء الحسن وقيل في تعبير رؤيا الفخذ انها تدل على الطيبة من أي نوع كان مفردا ومختلفا وقيل ما يدل على الخير والثناء الحسن والعمل الصالح والنعمة والتعاون لخير الاشغال المحمودة وفضل في رؤيا أشياء متفرقة من أصناف الفخذ بما يشبهها وهو النوع الذي تعبيرها واحد منها على حدة (وأما الزعمران) فيؤول بالمال والثناء الحسن فمن رأى أنه يزرع الزعفران في أرضه فانه يدل على أنه يطلع نعاما ومن رأى الزعفران يدل على الرزق ومن رأى انه يأكل الزعفران فانه يدل على أنه يأكل أحد أعطاه الزعفران فانه يدل على أنه يأكل أحد أعطاه الزعفران فانه يدل على أنه يأكل أحد

من مصائب الدين (وأما الازورد) فقال ابن سيرين انه يؤول بالهم والحزن وأكله يدل على المرض وظهوره في أعضائه ومن رأى انه يدهن ثوبه أو متاعه بلازورد فانه يؤول بحصول مصيبة وربما دلت رؤياه ان الازورد لاهل الصلاح بعد التشويش (وأما الالك) فانه يؤول بالمنفعة من الدين ومن رأى انه أتى منه شيأ في النار فانه يؤول بانتشار ذكره بالثناء الجميل بذلك المكان ومن رأى انه أصاب منه شيأ وأكله فانه يصيب هما وغما ومن رأى انه يثبت نصابا بالك فانه يصلح بين اثنين (وأما العصفر) فالاصفر منه يؤول بالمرض والاحمر منه يؤول بالفتنة وكذلك في صبغه وربما دل على اللهو (وأما النيل) فانه يؤول بالهم والغم وأكله يدل على السقم وحصول آفة له (وأما الزنجفر) فانه يؤول بالغم والهم وقال ابن سيرين من رأى انه يأكل زنجفرا فانه يدل على حصول الضعف والسقم والهلاك ومن رأى انه باع زنجفرا واعطاه لاحد أو ضاع منه فانه يدل على خلاصه من الغم ومن رأى انه يصور بزنجفر او يدهن به فانه يدل على غروره باللهو الباطل في الدنيا ومن رأى انه يكتب قرآنا أو توحيدا بالزنجفر فانه محمود وان رأى بخلافه فتأويله بضده (وأما الزنجار) فانه يؤول بالغم والهم وأكله يدل على الهلاك (وأما السيلقون) فانه ليس بمحمود وكذلك اذا رأى انه ينقش به شيأ ﴿فصل في رؤيا الأشياء مخصوصة من العطر﴾ يأتي تعبير كل واحد منها على حدة (أما السنجبين) فان كان حلوا طيبا فانه يؤول بالمال الحلال وان كان حامضا فانه يؤول بالمال ايضا لكن يحصل بالتعب والمشقة (وأما السعمونيا) فانها تؤول بالهم والغم والمضرة وان رأى انه يأكل منها البلغ وهي أيضا تنقص في المال والاسهال منها مضرور بما يؤول بتلف جميع المال (وأما السفوف) فلا خير فيه ولا في رؤياه ومن رأى ان معه سفوفا من أي نوع كان وهو يسف منه فانه يؤول بالهم والغم ٣٢٤ (وأما الترنجبين) فانه يؤول بالمال مالم يسهل فان اسهل

الجانب الآخر فانه يقطع نهارا شوكة ان كان فيه وحل او طين او موج متواتر والا قطع ذلك الرجل الذي يليه اشره وجاوزه الى غيره ومن رأى انه وثب من النهر الى شطه فانه ينجو من شر السلطان وينال ظفرا على الاعداء وان رأى ان ماء النهر يخنطعه او شيأ من دوابه أو متاعه ويذهب به فانه مضر وخسران له وان رأى انه يجري الى بيته نهرا صافيا دل على يسار ومال وقيل ان ذلك للمرأة فله نصيب ومنفعة تكون لاهل بيته وان رأى نهرا يجري من بيته والناس يشربون منه فانه ان كان غنيا أو ذا شرف فذلك يدل على خير ومنافع تكون لاهل البلد يكرمهم ويتفق عليهم ويأتي منزله قوم كثيرون يحتاجون اليه وينالون منه منفعة وان كان صاحب الرؤيا فقيرا فانه يطرد امرأته أو ابنه او واحدا من بيته بسبب زنا او فعل قبيح والنهر في

فانه يؤول بتلف المال (وأما الكثيراء) فانها تؤول بحصول مال من جهة بخيل دون وقال بعض المعبرين ربما دلت رؤيا الكثيراء على كثرة الشيء لاشتقاق اسمها وقال جعفر الصادق رؤيا الكثيراء تؤول بالمال القليل اليسير (وأما خيار الشنبر) فمن رأى انه استعمل منه شيأ لاجل الشعاء حصل له فانه يؤول المنام بالخير والمنفعة وان كان بخلاف ذلك فتعبيره ضده (وأما المحمودة) فانها تؤول بالحسران اذا اسهلت واذا لم تسهل فليست بمضرة وقال بعض المعبرين رؤيا المحمودة عالم ستعمل فهي محمودة لاشتقاق اسمها (وأما الراوند) فانه يؤول بالهم والغم ومن رأى انه استعمل راوندا وضع عليه ونعمه فانه يؤول بالصحة والمنفعة (وأما الترياق) فمن رأى انه استعمله لاجل الدواء به فانه حصول خير ومنفعة وصحة خصوصا ان واقفه ومن رأى بخلاف ذلك فتعبيره ضده (وأما الاهليلج) فانه يؤول بالهم والغم وان كان أسود فانه يؤول بالمصيبة وان كان اصفر فانه يؤول بالسقم والمرض ﴿فصل في رؤيا الاشياء مفردة من العطر﴾ يأتي تعبير كل شيء منها على حدة اما العلك فانه يؤول بالمال قال ابن سيرين من رأى انه يضع علكا فانه يدل على حصول مال فيه قيل وقال ومن رأى علكا بلا مضغ فانه يدل على اكل مال بسرعة لم يكن لاحد منازعة معه وقال جابر المغربي من رأى انه وضع علكا على مكان فانه يدل على نقصان ماله بقدر ذلك (وأما الشراس) فانه يؤول بالهم والغم والافتكار وكله مضرة ونقصان في الرزق ومن رأى انه يشرس في شيء فانه يدل على تفاوت حاله المتفرق وصلاحه (وأما العرار) فانه يؤول بالخير والمنفعة وكله مضرة بسبب العيال (وأما الصبر) فانه يؤول على اوجه قول ابن سيرين رؤيا الصبر تؤول برجل عالم عاقل بكلام محال وخرافات وشر صحبته من ذلك العلم جمع المال والاغترار بالدنيا لان الصبر جنايته ولا لغير في رأى انه يأكل صبرا فانه يدل على قبول علم عالم متصف بهذه الصفة وان لم يأكله فبضده وقال جابر المغربي من أكل الصبر يؤول بالهم والغم بمقدار ما أكله (وأما الصمغ) فانه يؤول على اوجه قال ابن سيرين الصمغ من رأى شجرة كان يؤول بعض ذلك من مال غير او علم من جملة علوم الحيوانات ومن رأى ان معه صمغا واعطاه لاحد وهو يأكل منه فانه يدل على حصول فضله من مال احد بحيلة ومن رأى انه اعطى صمغا لاحد فانه يدل على اعطائه من

المنام على صالح او رزق مقدر او النهر الكدر أو المتغير لرائحة دليل على سقم يصيب صاحبه من السوء والنهر حنفية والنهر يدل على اقليمه كدجلة والفرات والنيل وربما كان للعاصي عصيانا او بردى برادوسلاما ويزيد زيادة في الرزق والدجلة جدوم شرب من هذه الانهار ونحوها اعمالها شهرة في مصر دل على الخير والرزق والفائدة أو الزوجة او انتجعت من ذلك الاقليم فان صار النهر في غير بلده دل على تغير الدول واختلاف بين الملوك وسير بعضهم لبعض ومن رأى انه يمشي فوق الماء في نهر فانه يدل على حسن نيته وصحة يقينه ونهر الكوثر في المنام نصرة على الاعداء لقوله تعالى انا أعطيناك الكوثر الآية ومن شرب من نهر الكوثر دل على علو يقينه احسانا واتباعا للسنة النبي صلى الله عليه وسلم وان كان كافرا أسلم أو عاصيا تاب

فان يؤول بالهم والغم وأكله حصول مغرم قبل الاظفار * (فصل في رؤيا العطر ونحوه) * قال ابن سيرين رؤيا العطر اذا فاحت رائحته من العطار فان يؤول بزيادة العلم والكسب ان كان غنيا فانه يزداد غنى واستعداد الناس منه ومن يبع عطرا فانه يدل على حصول خير ومنفعة بقدر ذلك وقد رأى جابر المغربي من رأى انه يبيع العطر دل على حسن الثناء فيه ومن رأى انه يبيع الناس شيأ مشموما فانه يدل على حسن مواعدة لهم تجر وبا الى الخلاف وقال اسمعيل الاشعث من رأى انه صادق معطرا او صاحبه يحب ذلك في مكان واسع فانه يدل على الخير ومدح الناس له واشتهاره بينهم بالمعروف وحسن الثناء وقيل رؤيا العطر تؤول على خمسة اوجه اما بقبول الرسالة او مراداة تنال بجميل وخير ونعمة وسرور والعطر يدل من اي نوع كان فانه يؤول بالمال الى جهة أو أولاد ذكور ومن رأى عطرا كثيرا عند امرأة فانه يؤول بانها نهاية تقوى بكون اصابته من ذلك صابته من دينها وقال جعفر الصادق رؤيا العطر تؤول على تسعة اوجه احسن وكلام صدق نعيم نافع وطبع لطيف وجليس هام ورجل كريم وقول رجل ذي حشمة ووقار ودين وقسم رخيص سار * (فصل في رؤيا الزهر) * وهو على اصناف باني تعبير كل واحد على حدة أما الدارمي فانه يؤول بالهم والغم وأكله أن سيرين وقال الكرماني من رأى انه يشم زهرا او يأكله فانه يصيب خيرا وملا ومن رأى انه يأكل الفلفل فانه يصالح رجلا ويحقق الغائب ويشفع الاسيرة (وأما الورد) فانه يؤول بالهم والغم وأكله مصيبة ونقص وخسران وشمه سرور (وأما النيلوفر) فانه يؤول بالهم والغم وأكله الخ وقال جابر المغربي من رأى انه يأكل النيلوفر فانه يدل على أكل مال حلالا ويعطيه لمن يحبه وفي ذلك لمكان بالخير والمنفعة (وأما القرنفل) فانه يؤول بالشماتة الحسية فمن رأى ان معه قرنفلا أشار له من يعني الناس منه فانه يدل على

(وأما اللوز) فرؤيا غم وهم وأكلها كذلك للعيال (وأما البرتقال) فانه يؤول بالمحبة لا سيما لمن يحصل منه مضرة ومن أكل منه فانه تقصر في مال من يتصرف بذلك اوحزن ومن حيث الجملة فرؤيا مضرة وتعب وصداع (وأما الطباشير)

يأكل قرنفلا فانه يدل على حصول مسرته (وأما الجوز الهندي) فانه يؤول بكلام المنجمين واستماعه وأكله يصدق أقوال المنجمين وقيل رؤيا الجوز الهندي تؤول برجل فظ غليظ القلب او جارية هندية (وأما جوز الطيب) فانه يؤول بطيب الكلام فمن رأى انه يأكل منه فانه يدل على صلاح دينه ومعرفة علوم الشرع ومن رأى بخلاف ذلك فتغيره شدة (وأما الفل) قال ابن سيرين لا خير في رؤياه وأكله مضرة وكثرته هم وغم وقيل رؤيا الليمار جل تؤول على خمسة أوجه مال وغم وتجارة تزول وامرأة تفارق ومكسب

(الباب الثامن والستون في رؤيا أصناف الابازير واقسامها) قال الكرماني الابازير تؤول على أوجه مال ونسوة وهم وأولاد ومن رأى انه أصاب بزرا من اى نوع كان فانه يؤول بهذه المذكورات على حسب الهيئة والمقام وقيل من رأى انه يسحق أبزارا أو نحوها في مهراس فانه يشكح امرأة *(فصل في رؤيا الابزار كل نوع على حدة)* أما السكمون فانه صالح وربما كان أكله مما ليس به لهم (وأما السكروبا) فانها تؤول بالمال واذا كانت فوسي على وجهين ان أكلها الآكل الداء فلا بأس وان لم يكن فهو هم وخصومة وربما دعت الى نكاح خصوصا اذا كان في مهراس (وأما الانيسون) فهو على وجهين منفعة وهم وأكله ابلغ وبابه انسب من طريه (وأما بزر الخردل) فانه يؤول بالهم والغم ونقص مال ومرض وخصومة ومصيبة وقال أبو سعيد الواعظ بزر الخردل مال من مشقة وان كان به أمر فانه يكون ردي الهمة فيه (وأما بزر الحرمل) فهو مال يصلح به أمر فاسد وقد اختلف فيه بانه ليس بمحمود (وأما بزر القطونا) فانه يؤول بالهم والغم وأكله نقص مال (وأما بزر القرطم) فانه يؤول على وجهين حصول دراهم او هم وغم (وأما بزر الخشخاش) فهو مال هني من غير تعب ولا مشقة (وأما بزر السكتان) فانه يؤول بالمال وقد اختلف فيه هل المال حلال او حرام وربما

كان هما وغما (وأما السمسم) فانه يؤول على أوجه رؤياه تؤول بازدياد المال فمن رأى انه أعطى احدا سمسما فانه يدل على حصول مال ومنفعة بقدر ذلك وقال السكرماني السمسم مال تاجر وقال جابر المغربي ان كان عتيقا فانه يؤول بالمال الحلال وقيل بالهم والغم (وأما بزر القطن) فانه يؤول بالمال الذي يحصل بمشقة وربما دلت كثرته على تشويش الخاطر (وأما بزر البطيخ الاخضر) فانه يؤول بولد ثقيل واذا كان ابيض فهو احسن واذا كان أصفر فهو سقم واذا كان أسود فهو أخف (وأما بزر البطيخ الاصفر) فانه قريب من المعنى وربما كان مالا وربما يؤول بالابنة (واما) بزر القرع والقثاء وما أشبه ذلك فانه مال ينتفع به (وأما بزر الفجل وما أشبه ذلك) فانه يؤول برزق حلال (وأما بزر الملح) فانه يؤول بالمرض والغم بالهم وأكله أسهل وربما دل على الدنانير (وأما بزر البانة) فانه يؤول بطيب العيش (وأما بزر الكراث والبصل) فانه يؤول بمال حرام (وأما بزر الكمثرة) فانه يؤول بالمال المصلح وقال أبو سعيد الواعظ كل ما كان بزر شيء من المأكولات في أي نوع كان سواء كان مما يؤكل او غير مما هو حلو فهو خير ومنفعة واذا كان مما هو مر فهو دواء وربما كان مرضا واذا كان مما هو حامض فهو مرض وسقم واذا كان مما هو مالح أو لا طعم له فهو كذلك واذا كان مما لا يؤكل ولكن ينتفع به في الزرع فهو مال ونعمة واذا كان مما يؤكل وينتفع به فهو خير ومنفعة وبركة وربح وتجارة وقيل رؤيا الابازير تؤول بالتعب والمشقة لانها لا تحصل الا بذلك وكذلك في زرعها او استخراج ما يستخرج منها (وأما أبزار الرياحين ونحوها) فانها تؤول بالهم والغم خصوصا ان أكل منها *(الباب التاسع والستون في رؤيا البطيخ والقرع والخيار والقثاء ونحوها)* أما البطيخ الاصفر فانه يؤول بالمرض والسقم خصوصا ان أكله وقال السكرماني رؤيا البطيخ الاصفر قطعة من جسمه فانه يؤول بالمرض وأكله أبلغ وقال أبو سعيد الواعظ البطيخ الاصفر يؤول برجل كثير الاحزان فمن رأى انه أصاب بطيخا أصفر وأكل منه فانه يقع في هم لا يجد الخلاص منه (وأما البطيخ الاخضر) فانه يؤول على أوجه فالحلو منه منفعة ومن رأى بطيخا أخضر في أوانه ولم يكن حلوا فهو خير من البطيخ الاصفر والصغار منه أجود من الكبار ليس في مسرة وقال السكرماني من رأى بطيخا كثيرا فانه يدل على وقوعه في العناء والبلاء بحيث لا يرى له صلاح وقال جابر المغربي من رأى بطيخا في أوانه فانه يدل على امرأة

وانتقل من بدعة الى سنة أو من زوجة فاجرة الى زوجة صالحة أو من مكسب حرام الى مكسب حلال ونهر الماء الذي في الجنة دليل على الرزق ونهر اللبن دليل على الفطرة ونهر الخمر دليل على السكر من حب الله تعالى والغض عن محارمه ونهر العسل دليل على العلم والقرآن (نيل مصر) النهر المعروف من رأى في المنام انه يشرب منه فانه ينال ذهبا بقدر ما قرب ومن رأى نهر النيل نال سلطانا وقوة (ناعورة) هي في المنام خادم يحفظ أموال الناس في السر والنواهير والدواليب تفسر على دوران التجارة وانتقال الاحوال وعلى السفر (نرجس) هو في المنام امرأة فمن رأى على رأسه اكليلا من النرجس تزوج بامرأة تدوم محبتها والنرجس الثابت في البساتين ولد باق وان رآه مقطوعا مات الولد وقيل من رأى النرجس نال سرورا وقيل النرجس مال من ذهب وفضة

رفضة وصفرته وتأنيره بياضه دراهم والمرأة اذا رأت ان زوجها كلامس الترمس تزوجت بزوج لا يدوم وان كان لا يزوج فانه يطلقها ويموت عنها والترمس تدل رؤياه على العمر الطويل والانحناء وشيب الرأس (غلام) هو في المنام فرج ثم دولة وتجارة ويسر بامرأة وبولد ذكر وان كان نابتا فانه اسود وكل الرياحين انقطعت من منابتها فانها تعود (نور الدين الملكي) المسمى زهر البستان العمر في المنام رجل حاد لا بقاء له ولا ثبات عند الشدائد وقيل هو رجل خطير وشاق وغالب لمن منفعة (نارنج) هو في المنام ركاز دفينة ومن رأى جنة يتراءون بالنارنج فهم يقتتلون وان كان اسمه نور وحلوته والنارنج غذاء وإدامه حلو لما يوجب الضرب وطيب الخمار لان منه نارنج ورب ادات رؤياه على الضيف والطعام كثرة

رفضة وصفرته وتأنيره بياضه دراهم والمرأة اذا رأت ان راسها كالملامس الترمس تزوجت بزوج لا يدوم وان كان لا يزوج فانه يطلقها ويموت عنها والترمس تدل رؤياه على العمر الطويل والانحناء وشيب الرأس (غلام) هو في المنام فرج ثم دولة وتجارة ويسر بامرأة وبولد ذكر وان كان نابتا فانه اسود وكل الرياحين انقطعت من منابتها فانها تعود (نور الدين الملكي) المسمى زهر البستان العمر في المنام رجل حاد لا بقاء له ولا ثبات عند الشدائد وقيل هو رجل خطير وشاق وغالب لمن له منفعة (نارنج) هو في المنام ركاز دفينة ومن رأى جنة يتراءون بالنارنج فهم يقتتلون وان كان اسمه نور وحلوته والنارنج غذاء وإدامه حلو لما يوجب الضرب وطيب الخمار لان منه نارنج ورب ادات رؤياه على الضيف والطعام كثرة

فيه في التعبير كحكم الخيار وربما كانت تؤول بالخير أكثر من ذلك اذا كانت رخصة (وأما القثاء) فانه مكروه عند البعض وقيل فيه من رأى انه أصاب قثاء أو أكل منه فانه يتهم بسرقة ومن رأى انه أصاب شيأ وهو لا يعرف ان كان هو قثاء أم قثاء فيؤول على وجه يوافق حاله ويوافق ما هو فيه من الأمور فان كان هو قثاء أم قثاء فيؤول على وجه يوافق حاله ويوافق ما هو فيه من الأمور

لا يعرف ان كان هو قثاء أم قثاء فيؤول على وجه يوافق حاله ويوافق ما هو فيه من الأمور فان كان هو قثاء أم قثاء فيؤول على وجه يوافق حاله ويوافق ما هو فيه من الأمور

فلا يؤكل لحمه مال حرام وطويله وقصيره كذلك وأما ما يعمل من الشعر فسيأتي مناسبا ما تقدم ذكره في الصوف فليطلب في الباب المذكور وكذلك ما يلبس منه فيطلب في الباب المتقدم كما هنا في الصوف وأما ما يفتل فيأتي تعبيره أيضا في محله وقد ذكر بعض ما يعمل منه هنا لكونه منفردا عن الاجناس أما البلاس فانه يؤول على أوجه قال الكرماني البلاس يؤول بشخص مصلح مختار في جميع أحواله صاحب أمانة وصيانة وقيل هو مال حلال خصوصا اذا كان طويلا وكثيرا حسن وازيد وقال ابن سيرين من رأى بلاسا فانه يدل على المرأة الصالحة الغنية وللمرأة على الزوج المصلح الغني ومن رأى انه اشترى بلاسا فانه يشتري جارية صالحة نافعة ويحصل له منها خير ومنفعة وأما الحلاة فانها خير ومنفعة خصوصا اذا كانت جديدة وأما تعبير شعر الانسان وجملته فقد تقدم بمناسبته في الباب التاسع عشر ﴿فصل في رؤيا الريش﴾ هو يؤول على أوجه خير ومنفعة وقال الكرماني الريش رياسة على قدر غزارته ومن رأى انه يحشو ريشا في متاع فانه يتكلم امرأة فليعتبر ما حشاه ليؤول وقيل رؤيا الريش جملة تؤول بالمال بحصول مشقة وتعب وقيل ريش ما يؤكل لحمه مال حلال وما لا يؤكل لحمه مال حرام وأما ما يقام منه فانه يؤول كل نوع في محله وبابه كما ذكرنا في الصوف وغيره فمن رأى شيأ من ذلك فليطلب ما ذكرناه والله أعلم ﴿الباب الحادي والسبعون في رؤيا الحرير والقطن والكتان وما يعمل منها﴾ وهي انواع متعددة وكل واحد منها له تعبير على حدته (فصل في رؤيا الحرير) هو يؤول بالمال الحرام وقال الكرماني من رأى انه أصاب حريرا فان كان أبيض فهو أجود من الملون والملون أجود من غيره وقيل رؤيا الحرير خير وسلاح في الدارين وزينة خصوصا للنسوة ومن رأى حريرا وكان من ذوي المناصب فانه رفعة ويحصل له منه منفعة في الدنيا لكونه متمكنا منها وأما اذا كان من أهل الصلاح فانه يؤول بحسن الآخرة وقيل رؤيا الحرير الابيض منفعة وعطاء وان كان

مصبوغا فهو أجود وان كان أخضر فهو جيد حسن وان كان أحمر فانه غير محمود ولكنه لائق بالنساء محمود وان كان اسود فهو هم وغم وان كان أصفر فهو سقم وقال أبو سعيد الواعظ الحرير دل على الخ واختلفوا في الاصفر منه فمنهم من كرهه ومنهم من قال انه لا يكره ولا يحمد والاحمر منه يدل على التجرد في امعان أمر وأما ما يعمل منه من الثياب فقد تقدم في بابه أيضا في ذكر الملبوس في الباب الثامن والاربعين وأما ما يفتل وينسج منه فيأتي ذكره في الباب الخامس والسبعين وأما ما يؤكل من نباته فهو خير محمود وربما يكون هما وغما للرجال والنساء وأما الشرابات الحرير فانها تؤول على خمسة أوجه عز وولد ومراد وسمر وللمرأة تزوج وللرجل امرأة ومن رأى شرابة معلقة سواء كانت عليه أو على شيء فهو خير له على كل حال ليس فيه مضرة وأما البند الحرير فانه يؤول بالخير والمنفعة في رأي بنداهر منسوب الى الملك والامراء فان كان أهلا للولاية نالها وان لم يكن فانها شهرة له ومن رأى انه يحمل بندا فانه عز ورفعة وأحسن ما يرى في البنود السلطاني والتشريف وكذلك الخليفي وقيل رؤيا البند تؤول بالمرأة فمعتبر اللون في ذلك فان كان أبيض او أخضر فلمرأة صالحة وان كان أحمر أو ازرق فلمرأة سوء وان كان اسود فالمرأة مشؤمة وان كان ملونا فمرأة فاسقة وأما ما يعمل من الحرير كالاعلام والشطف والصناجق وآلات الحرب فقد تقدم تعبيره في الباب الحادي والخمسين وأما الاطلس والمخمل فقد تقدم تعبيره ايضا في باب الثياب (فصل في رؤيا القطن) هو يؤول على تسعة أوجه قيل ستر ومنفعة ومال وكسوة ووقار وهيبة ودين وخير وأمر محمود وقال الكرماني من رأى انه يجمع القطن فانه يحصل مالا حلالا وان ادخر في متاع فانه يدخر لعياله ومن رأى انه يحشو فراشا في وسادة او ما اشبه ذلك فانه يتزوج امرأة ومن رأى انه يندف القطن فانه يخاصم اناسا ويتكلم بما لا يليق به وان رآته امرأة فانه يدل على رسل ذي منفعة وكسب من فعل وأما ما يعمل منه من الثياب فقد تقدم تعبيره كما ذكرناه في الباب الخامس والاربعين مفصلا وأما الاكتان فقد ذكرت أيضا في ذكر الاموات وأما الغسل والنسج فيأتيان في محلهما في الباب الخامس والسبعين (فصل في رؤيا الكتان) هو يؤول بالمال الحلال بمقدار ما رآه وهو في علم التعبير أدنى من القطن والكتان الابيض النقي البياض أحسن من الاصفر والطويل أحسن من القصير وقال أبو سعيد الواعظ من

النارنج في البيت تدل على اشتعال النار فيه ويدل النارنج للاعزب على الزوجة العذراء الجميلة ذات المال والامتعة (نبق) هو في المنام رزق من قبل العراق وقيل حسن الدراهم والدنانير الحلال ومن اكل النبق حسن دينه وان كان اهلا للولاية والحكم نال ذلك والنبق محمود باجماع المعبرين لشرف شجرته ورطبه اقوى من يابسه وليس تضر صحبته وهو لاصحاب الدين زيادة في الدين وهو صلاح واصحاب النبق للسلطان قوة في سلطانه ولا يصلح للوكالة او ان يوصى اليه تقليد ذلك والنبق بقاء ما هو فيه في اليقظة فان كان الرائي في شدة ورأى النبق في غير زمانه دل على مكانه فيها الى زمانه وكذلك ان كان في خير (نباع) هو في المنام يدل على النهي من اسمه وسائر البيوع لهم لانها لا دسم فيها ولا طلاوة (نواة) هي في المنام دالة على النقير والفتيل والقطمير ومن

رأى انه موت كانا فان لعبته أحسن وربما كان الكفن شغلا باليا وثوبه أحسن من ثوبه وأما ما يعمل منه من الثياب فقد تقدم تعبيرها أيضا في عمله في باب الملبوس والثياب وأما ما يستعمل منه من الأمتعة فقد تقدم تعبيرها في عمله في الباب الثامن والاربعين وأما العزل والقتل والنسج فسيأتي تعبيرها في الباب الخامس والسبعين وقال جعفر الصادق ورؤيا الكفن تدل على ثلاثة أوجه مال حلال ومنفعة وستر ﴿ الباب الثاني والسبعون في رؤيا المواعين والاواني وشبهها ﴾ وهي جملة أنواع يذكرها كل نوع وما يختص به وتعبيره على حدة أما المخل فمن رأى أنه يخلل فانه يتولى باجتهاده في أمر ويكون تحصيله فيه بقدر ما تخلل وقال أبو سعيد الواعظ المخل يتولى برجل تجري على يده الاموال الشريفة لان الدقيق شريف وقال جعفر الصادق المخل يتولى على أربعة أوجه رجل مطلع وامرأة مضوية وخادم ردي ومنفعة قليلة وأما العربال فانه يتولى بانسان ذي بصيرة وقال أبو سعيد الواعظ الغربال يتولى بناقد الدراهم والدنانير والمميز بين الكلام وقال العكبري من رأى انه يغربل فهو على وجهين اما ان يكنس أو ينقد دراهم ونفس الغربال يتولى بالمرأة الخادم وقيل العربلة عمود ثلاثة أمر محمود وقال ابن سيرين العربال خادم عيز طريف فمن رأى انه غربالا أو اعطاه له أحد فانه يدل على حصول خادم بالصفة المذكورة ومن رأى ان غرباله قد ضاع فانه يدل على هلاك خادمه أو اباقه وقال العكبري من رأى انه يغربل شيأ للناس من الحبوب فانه يدل على أنه يفعل شيأ يكون منفعة للناس ومضرته ومن رأى انه يغربل لنفسه لا لغيره فانه يدل على حصول منفعته وقال جابر العربي الغربال يتولى على أربعة أوجه خادم جيد وصديق شفوق ولبيب وجمل ذكر واما العلبة فانها تتولى بالمرأة كما أن الصناديق تتولى بذلك وما كان منها من العطر فهو ساحر للمرأة وما كان منها من الحلواء فانه يتولى بالخادم وقال العكبري ان كان سباباً كان الخادم وقال جعفر الصادق الابريق يتولى على تسعة أوجه امرأة وخادم وجارية وقوام ٣٢٩ الدين وصلاح الجسد وعمر طويل ومال ونعمة وخير وبركة وميراث من جهة النساء

ومن كان معه نواة وكان صحيحا كما ظهرت جعلته على خمسة أقوله تعالى ولا يظلمون فتيلا ولقوله تعالى ولا يظلمون نقيرا ولقوله تعالى والذين يدعون من دونه ما يملكون من قطمير وتدل النواة على العمر الطويل ويدل النوى على اثاث الدار وحسن المعتقد لانه أساس الدين ويدل النوى على العراق والبعد من الوطن (نساء) رؤيتهن في المنام تدل على زينة الدنيا فمن رآهن أقبل عليه اقبالا عليه الدنيا ومن رأى انه تعدم النساء اصابه ما شاء الله به بكل لقوله تعالى ورهبانية ابتدعوها وتوابع النساء (نعناع) رؤية النعناع في المنام اذا كان في الجوارح فهو دال على النقصان في المال والنعمة (نجاسة) من رأى في المنام أنه نجاسة وكانت عنده وديعة أو أمانة وشهادة أو عليه دين أو غير ذلك فعاد لم يردها كان آخا ما

٤٢ سي في

قيمة البيت واذا كان بخلاف ذلك فهو أبر لها صدره واما انه قد رفع اتوال على أوجه قال العكبري من رأى في داره صدوا والناس على امتلاقون وان كان عنده ضيف وهو يرى أنه يضاما كل من قدم فانه قرب أجله وبعادات ورؤيا القدر على كبير البيت ومن رأى انه حول عن القبر بناء فانه يموت قبل البيت وقول أبو سعيد الواعظ من رأى مدرا يطبخ به ان كان به لحم أو طعام فانه يحرك رجلا في طلب منفعة وان لم يكن فيه لحم فقول المنفعة تكون حراما وان لم يكن في القدر لحم فانه يكون رجلا فقيرا ما لا يطيق ومدر الدار رجل ظهر نعمته للناس عموما وأهل الدار خصوصا وقيل المدر المدينة امرأة وقيل قسم البيت ومن رأى ان مدر القدر على النار اليطبخ شيأ فانه يصل له من مال أو منفعة بقدر عظم القدر وصغرها وقيل المدر قسم البيت أو قيمته فكل ما رأى به من أوشحه يتولى عليها ومن رأى وهو يطبخ أو طعاما فانه يدل على حصول رزق لصوع بعيرته واعتبار القدر يدل على مدارك القسم أو القيمة وقال جعفر الصادق رؤيا القدر تتولى على خمسة أوجه امرأة وقسم البيت رئيس المدينة وخادم وتتولى على الحوائج وأما الطابق فانه يتولى بجارية سيئة الخلق وشرهة أو يحصل له منها ما يقتني وأما المكيال فانه يدل على نظام الامور والانصاف والصدق مع الناس خصوصا ذا كان المكيال مستقيما ومن رأى ان المكيال انكسر أو احترق فانه يدل على هلاك ماله ومن رأى انه دلس بالمكيال شيأ أن كان من أهل العلم فانه يصير قاضيا وان لم يكن من أهل العلم فانه يتولى على الناس ويسلمهم وقال العكبري من رأى انه يزن بالميزان في الامور ويستقيم في الامور كلها واما الاعوام فانه يتولى على الناس ويستقيم في أمورهم ومن رأى انه أدار الرحى على عمود الخيمة فانه يتولى على امرأة ومن رأى انه أدار الرحى على عمود البيت فانه يتولى على امرأة وخادم وأما الطاحون فقال أبو سعيد الواعظ من رأى انه اشترى طاحونا فانه يتولى على امرأة وخادم ومن رأى انه عمل الطاحون بيده فانه يتولى بتجارة ويكسب المال

من الترك وان كان الخشب من عضه [illegible] لا يستطيع وتكلفه عما لا يطيق وان كان من زجاج فجارية مغنية وان كان من بلور فجارية يتزوج بها وقال يعقوب الخشب تؤول بامرأة وجارية نافعة واما الشعير فانه يؤول بامرأة تأخذ بخواطر أهلها وتفرح قلوبهم وتكون آمرة لأهلها بالصلاح وطريقة الخير وتمنعهم من الشر والفساد وتأمرهم بالتوبة وأما القدح فانه يؤول بالمرأة فمن رأى انه أعطى قدحا به ماء يشرب ويشرب منه فانه يتزوج امرأة او يشتري جارية ويحصل لها منه ولد صالح يستريح منه ومن كان قدحه مبذ ويشرب منه فانه يدل على حصول ولد مفسد سيء الفعال لا يستريح منه وقال ابن سيرين من رأى أن له قدحا وقد تكسر وتبدد ما فيه فانه يؤول بموت زوجته وسلامة ولده وان كان بخلاف ذلك فتتغير ضد وان تبدد او تكسر امعانا فانه يؤول بموتهما معا ومن رأى قدحا فارغا فانه يؤول بعدم الاولاد ومن رأى قدحا فرغ ماءه سواء شرب به أو كبه فانه يؤول بقرب أجله وان كان فيه ماء يكره طعمه فانه يؤول بالموت وقال جعفر الصادق القدح يؤول على ثلاثة أوجه امرأة وجارية وخادم يسرك لوالج البيت واما الخفة فانها تؤول بامرأة أو جارية واما الخابية فانها تؤول بامرأة تكون فوق البيت من قبلها وقال الكرماني انها تؤول على وجهين اذا كانت في البر فهي كنز واذا كانت في الدار فهي امرأة خفية ومن رأى خابية في داره والناس ينتفعون بما فيها فانها تؤول بحصول مال يخزن في طريق الخير واما البرنية فانها تؤول على ثلاثة أوجه امرأة خادمة صادقة ورسول ثقة واما العكة فانها تؤول على اوجه اذا كانت للعسل فانها تؤول برجل عالم ينتفع الناس بعلمه واذا كانت لبن فانه رجل يجري على يده مال حلال بالانفاق في الخيرات كالرباط والمساجد والعساكر وغيرها ومن رأى أن له عكة فانه يصاحب رجلا بهذه الصفة ويحصل له منه خير ومنفعة (وقال أبو سعيد الواعظ) العكة تؤول برجل دنيء واصابة العكة من العسل اصابة غنيمة من رجل دنيء وكذلك عكة السمن وعكة اللحم استعادة مال حرام من رجل كافر

تدبير والنفخ فيها يدل على الابن لقوله تعالى فنفخنا فيه من روحنا وكذلك النفخ في الجراب (وأما المغزل) فانه يدل على البنت وان رأت امرأة انها أخذت بيدها مغزلا ان كانت حبلى فانها تلد بنتا أو أمها تلد بنتا والامرأة من أقاربها ان كانت حاملا وان رأت امرأة بيدها مغزلا وهي ثيب فانها تتزوج هي وأختها وان رأت امرأة انه انكسر فان بنتها تموت أو أختها تموت (وقال الكرماني) المغزل رجل مسافر وان رأته امرأة تتزوج برجل مسافر وان رأت امرأة ان ثقالة مغزلها وقعت فان ابنها تقطع من زرعها أو تموت بنتها (وقال جابر المغربي) من رأى أنه يغزل به فانه يدل على الهم والمرأة قرح وسرور (وقال جعفر الصادق) رؤيا المغزل تؤول على ثلاثة أوجه رجل مسافر وامرأة وخادم (وأما الدولاب) فانه يؤول بمعيشة الانسان وكسبه فمن رأى ان دولابه دائر فمحمود (وأما الدلو) قال الكرماني الدلو رجل يستخرج الاموال بغير معرفة ومن رأى دلوا ملوأ وهو يستقي منه فانه يحصل له مال بقدر ما في الدلو بالتعب والمشقة ومن رأى الدلو فارغا فانه يدل على حصول خير قليل (وقال جعفر الصادق) اذا كان الدلو جديدا فانه يدل على مصاحبته رجل يأخذ الاموال بغير معرفة ويحصل له منه خير ومنفعة (وأما الزنبيل) فانه يؤول بالمرأة (وقال الكرماني) الزنبيل خادم وقيل مال ونعمة وعمر طويل وخير وبركة وقوام دين ومعراث من قبل النساء وقيل الزنبيل يدل على العبد (وأما المرة) فانها تدل على الاجير المنافق يضيع على يده أموال الناس (وقال الكرماني) المرة جارية أو خادم (وقال جعفر الصادق) المرة تؤول على تسعة أوجه أحدها منافق وامرأة خادمة وجارية وقوام دين وصلاح البدن وعمر طويل ومال ونعمة وميراث من قبل النساء (وأما المكنسة) فانها تؤول بامرأة تذكر الله تعالى دائما وتدعو الناس الى الصلاح والخير وتكون دينة ذات أمانة (وأما السطل) فانه يؤول بخادم البيت (وقال جابر المغربي) من رأى انه اشترى سطلا حديدا فانه يشتري جارية جميلة ومن رأى ان سطله بدا ثقب فانه يدل على عيب ونقصان في جسم تلك الجارية (وأما السكرجة) فانها تؤول على تسعة أوجه امرأة وخادم وجارية وقوام الدين وصلاح الجسد وتأويلهم ومال ونعمة وكلام طيب [illegible] من قبل النساء (وأما الزمزمية) فانها تؤول على أنواع منها ما يعصر به ومنها ما يكبس به

غسل تلك النجاسة فانه يخرج من ذلك برد أمانته وان لم يتوضأ ولكنه استنجى وغسل النجاسة فانه يخرج من اثمه ويبقى الدين عليه ويسعى في قضاء حاجته واداء دينه وأمانته او ردوديعته ويكون الدين والامانة عنده باقيين من غير اثم

﴿باب الماء﴾

(هود عليه السلام) من رآه في المنام فانه يغلط عليه قوم سفها وجهالا ثم يظفر بهم ويخجوهم من شدة عظيمة لقوله تعالى ونجيناه من عذاب غليظ ومن رأى هودا عليه السلام يرى رشدا وخيرا ويخجو قوما على يديه (هرون عليه السلام) من رآه في المنام فانه خليفة لرجل يصيبه ببلاء وخصومة ويكون له عاقبة الامر وقيل من رأى هرون عليه السلام صار اماما وان كانت له حاجة قضيت

قضت ومن رأى هرون وموسى عليهما السلام فانه يدل على ذي علم ومن رأى احدهما أو رأتهما وهو قاصد سفرا مارق الظفر (هابيل) من رأى الحمام فانه يصدق بخبر من عنده نكاية وربما قتل بعيد جرحه فانه يفلح في نعمة ومن رأى هابيل في نومه فانه يطيع ربه وينال شدة وضعف بسبب امرأة وذكر قرابة فيه مرضاة الله تعالى عنه ويدخل الجنة تعالى الجنة تذكر على حذر من اخوانه للاياقتله (هلال) هو في المنام اذا دخل في شيء فهو ولد ذكر ان رآه أو ولاية يتولاها أو ربح في تجارته ومن رأى أهل مجتمعة فتجمع امواله تعالى يرزقه من لا أهله لا يه ومن رأى الهلال احمر فان المرأة قد حملها قبل تمامه واذا وقع الهلال على الارض فهو ولا يولا ومن رأى الهلال وحده والناس قد اسدوا وهو يسير وهو ذو الرأي في ثوب وقد يكون شقاق

الصادق) الطبق يدل على اربعة اوجه خادم المجلس والجارية وقد تقدم من قبل النساء وهدية بمقدار قيمته (واما الجمرة) فانها تدل على الاسلام والخادم الشديد يحصل منهما الشفقة على صاحبهما والناس يثنون عليهما ما فيهما من زين

اوشين كان عاش اهليهما ان كان معدن فيه مال لذلك المعدن الخاص به وقال ابو سعيد الواسطي الجمرة تدل على ما يحصل منه اصابع تنا محمر (واما العلاق) فانه يدل على اوجه قال ابن سيرين العلاق يدل على المرأة قبل العلاق له زواج والمرأة بعد العلاق منفعة (واما المقلاع) فانه يدل على اوجه قال ابن سيرين المقلاع يدل على رأي الحداد يحتاج الى صنعة ذلك (وقال السكماني) من رأى انه اصيب من المقلاع بضربة (واما المسرجة) فانها تدل على الاسم والحسن والكلام الحسن خصوصا ان رجى به عليه (واما المداد) فانه يدل على الكتابة والشهرة تدل على الاجر والمنفعة من جهة الحمام ودخان القناديل فانه يدل على نهار الجور تسلط الظالم والمرأة فيها ما محمود مثل الماء والسلاب وما شبه ذلك فانها تدل على الحلال والحرام وكل ما يكره فانه يدل على ما يكره (واما السمن) فانه يدل على كل جديد او فيه ماء صافي فانه يدل له على ذلك السمن ومن رأى انه يأكل شيئا من ذلك فانه يصيب شيئا من ذلك (واما الكراز) فانه يدل على خادم الامرأة ومن رأى انه يصب الماء على يدي أحد وهو يتوضأ فانه يدل على قضاء الحاجة (واما الكوز) فانه يدل على معدن او يدل على الخادم وان كان فيه طعام فانه يدل على الجارية التي تخدم في البيت والمرأة وان كان فيه ماء فانه يدل على الولد الذكر ومن رأى انه يشرب من الكوز فانه يدل على ان يتزوج بامرأة ومن رأى انه يشرب من الكوز فانه يدل على ان يتزوج بامرأة ومن رأى انه يشرب من الكوز فانه يدل على ان يتزوج بامرأة

السوق فانه يبيع داره ويشهد الشهود وقال جعفر الصادق القفص يدل على ثلاثة اوجه حبس ومضيق ودار الخاص واذا
كان في القفص طير فانه يدل على سوء حال من يدل عليه ذلك الطير (واما القنديل) فانه يؤول بالعبادة والطاعة اذا كان
موقودا وبقية الكلام تقدم عند ذكر النار (واما منارة السراج) فانها لخادم فهما رأى فيها من زين أو شين يؤول فيه
والسراج خادم ايضا وقد تقدم الكلام في ذكره مع ذكر القنديل في الباب المذكور (واما القنينة) فانها تؤول بالخادم
الذي مفتاح البيت في يده مفوضا اليه ومن رأى ان في القنينة ماء او جلابا يشرب منه فانه يدل على المال من ذلك الخادم
(واما القصعة) اذا كانت فارغة فليست بمحمودة ورجما دلت على التعطيل واذا كان فيها ما يؤكل ويستعمل منه
فانه يؤول بالسفر وحصول الخير والمنفعة (واما المعرفة) فانها تؤول بالخادم المتصرف فهما رأى في ذلك من زين أو شين يؤول
فيه (واما مغرفة النار) فتؤول بمن هو قائم في خدمة السلطان ويقضي اشغال الناس (واما المرجل) من اي نوع كان فانه يؤول
بقيم البيت ومن رآه فارغا فليس بمحمود وملآنه أصلح (واما القمقم) فانه يؤول بالجارية التي يرعى الانسان منها ما يصبه (واما
الخابور ونحوه) فيؤول بالشريكين اللذين لا ينفك بعضهما من بعض واذا كانا معا يدل على فائدتهما لصاحبهما ومن رأى
واحدا منهما فانه يدل على عدم فائدة ومن رأى انه معهما وناولا واحدا منه فانه يدل على حصول خير وفائدة من شريكين
بمقدار عظم الخابور وصغره ومن رأى انه يدق في الخابور شيأ ان كان ذلك من المأكولات فانه يدل على حصول خير ومنفعة
بالمشقة بقدر ذلك وان كان من الادوية فانه يؤول على ثلاثة أوجه ان كان من الادوية المسهلة فانه يدل على نقصان المال
وان كان من الادوية القابضة فانه يدل على زيادة المال وان كان من أدوية العين

فانه يدل على زيادة الدين (واما الجرن والمهراس) فانهما يؤولان بالنسوة في أي انه يدق شيأ من ذي الحرارة فيهما فانه يشكح امرأة او اكثر من البيت جذمومة وقال ابو سعيد الواعظ المهراس يؤول برجل يعمل ويتحمل المشقة في اصلاح امور يعجز غيره عن اصلاحها (واما المصفاة) فانها تؤول

سنته ومن رآه في مطلعه في غير اوان الشهر في غير وقته فانه خبر فيه سرور وقدوم غائب أو مولود
يولد او قدوم ملك ويدل طلوع الهلال على صدق وعد أو قبض مال لان فيه تجب الاجارات وتحل
الديون وطلوعه من غير مطلعه كالمشرق أو الشمال او القبلة فهو أمر منكر فان غاب سريعا من
هذه الجهات فان المنكر لا يدوم ورؤيا الهلال نصرة على الاعداء وقيل تحقيق ميعاد والهلال يدل
على الملك والامير والقائد والمقدم والمولود البار زمن الرحم المستهل بالصراخ وعلى الخبر الطارئ
وعلى الشارع والمدارج اذا طلع من مكانه اذا كانت معه علامة أو مطر بالدم أو ميازيب تسيل من
غير مطر وعلى قدوم الغائب وعلى صعود المؤذن فوق المنارة وعلى الخطيب فوق المنبر وعلى
المطلوب الشريف ورجما دل على تمام الآجال وآذن بانقضاء الدين لرائيه أو عليه ورجما دل على

الخ

على الخير والمنفعة والابيض منها اصلح وقيل المصفاة تؤول بالخادم أو الجارية والصقل بها يؤول بنتاج أمر واظهار راجة وكذلك
المكوزة من هذا المعنى وقال جعفر الصادق رؤيا المصفاة تؤول على سبعة أوجه امرأة وخادم وجارية ومال وأدب وولد وشراء
غلام وكل زين وشين يجري فيها فانه يؤول بهذه المذكورات (واما المشط) فانه يؤول بالرجال المنافقين مع الاصحاب ظاهرا
خالين من الحب والنسب في دينهم نفاق واما مشط الحديد فانه يؤول برجال ناصبين وقيل المشط يؤول على عشرة أوجه خصوصا
لمن تمشط خير ومنفعة وفرح وقضاء دين وحصول مقصود وموافقة وبها وسنة وذكر وسعادة (واما السواك) فانه يؤول بالاجر
والمنفعة فمن رأى انه يستاك فانه يحسن لمن نسب اليه ذلك السواك وقيل يحسن لاهل بيته واقاربه (واما السجادة) فانها تؤول
بالخير والدين والصلاح خصوصا لمن ملكها أو سجد بها (واما الكيس) فانه يؤول بالمرأة وغيرها وقيل من رأى شيأ في الكيس
من الدراهم والدنانير وما شابهها فانه يدل على المنفعة والخير بقدر ما رأى والكيس الفارغ صدره ورجما دل الكيس الفارغ
على قرب أجله لان الكيس في التأويل جسد الرجل قال ابن سيرين الجراب قلب الرجل وجوفه (وحكي) ان رجلا اتى ابا بكر
الصديق رضي الله عنه فقال يا أمير المؤمنين رأيت كأني فتحت كيسا فوجدت فيه شيأ فقال له الكيس جسد الانسان والدراهم
كلامه وقد حدث في الكيس شيأ وانه يدل على تاجر وبمثل هذا فليعبر جميع الرجل متوجها الى ربه فيفرح
فرحا فضل وكذلك اذا رأى كيسه منكوسا فانه يدل بالجملة على ترك شيء فيه ولم يبق فيه شيء ورجال الكرابي هو رأس كيسه مقطوعا
فانه يدل على افشاء سره ومن رأى انه خيط وطبع كيسه فانه يدل على كتم سره وان وضع على كيسه ختما هو حقائد ره ومن
رأى انه متم كيسه هو زارع فانه يدل على كتم كذب كلامه ومن رأى ان كيسه صاع فان كان فيه دراهم فانه يدل على
فصاحته لغيره وتضييع كلام وان لم يكن فيه دراهم فانه يدل على كذبه ومن رأى انه اعطى كيسه لامرأة أو لجارية فانه يدل

على تعلق قلبه او اشتغاله بغيره ومن رأى خياطة مقلوبة فانه يدل على تعلق قلب صاحبه بالغير ومن رأى ان فى كيسه دراهم تبهرجة فانه يدل على اشتغال قلبه بخصومات ملوثة ومن رأى انها تبددت من كيسه فانه ينقطع عن الخصومات وقيل من رأى فى كيسه دراهم تبهرجة كثيرة فان كان تاجرا يدل على افلاسه وان كان غير تاجر فلا خير فيه وان كان ملكا فانه يعزل وقال السالمى من رأى كيسا فيه شئ فانه يؤول بضيعة وشره ليعتبر بما كان فيه ومن رأى كيسه قد تخرق وذهب ما فيه فان الكيس يؤول بالجسد والمال يؤول بالزوج ومن رأى فى كيسه دودا فانه يؤول على وجهين اما أحد بنيه أو قريب له وقال جعفر الصادق رؤيا الكيس الفارغ تؤول على ثلاثة أوجه حسنة وسيئة ومذمومة وفقر ومذلة (واما الخرج) فانه يؤول بالفرج من الهموم والغموم خصوصا ان ملكه (واما الغرارة) فانها تؤول بقلب الرجل العالم العارف وقيل انه القلب فقط لما ادخر فيه من الخير والشر ودليل ذلك ان على كرم الله وجهه قال ان القلوب أوعية تخير ها اوعاها وقال جعفر الصادق رؤيا الغرارة الكبيرة الجديدة تدل على الخير والمنفعة والصغيرة الضيقة على الخير القليل والعتيقة المقطعة تدل على المضرة والهم والغم وقيل العدل مشتق من العدل والعدالة وهو صعود على كرسى (واما الخوان) وهو السماط فانه يؤول على أوجه فمن رأى خوانا ممدودا وعليه ما يؤكل فانه يؤول بالخير والمنفعة والعز والدولة وقال جابر المغربى رؤيا الخوان الممدود بالاطعمة يؤول بالرجل الشريف وكثرة الخير وقيل يؤول بالاصدقاء الكثيرة وقيل انه دين ورفعة قدر ليؤكل منه الطعام على الخوان وهو دليل على طول العمر ومن رأى ان على خوان ألوانا من الاطعمة فانه يدل على حصول رزق ونصيب له ولعياله وقيل رؤيا الخوان عز وفرح وانتظام شغل (واما السفرة) فتؤول بالمعاد وتؤول بالسفر واما الاطر على السفرة والخوان فيأتى تعبيره فى الباب الذى يلى هذا الباب وقال الكرمانى رؤيا جلد الاربعة والمواعين وما يناسب ذلك من الامتعة هى خير من غارها وجديده

خير من عتيقه وقيل ان ذلك جميعه يؤول بالزوجة والخادم والجوارى فهو مرأى فى ذلك من زين او شين فهو يؤول فيه والله اعلم بالصواب

الباب الثالث والسبعون فى رؤيا الاطعمة والمأكل ومعها على الاسطحة والموائد ونحوها

اخ لمن رآه فى أشهر الحج او ايامه ان كان فى رؤيا ما يدل عليه من ملبس وحلق رأس أو عمرة ونحو ذلك ومن رأى الهلال مظلما أو ثوبا رقيقا من نحاس أو صفر صحيحة وعقرب فلا خير فيه ومن رأى هلالا فى اول ليلة حملت زوجته وان كانت حاملا ولدت ذكرا والهلال فى صغر ورجعادات رؤية الهلال على توبة العاصى واسلام الكافر وتوبة المرتد من الشدائد كالحبس أو شفاء المريض ورؤيا الهلال فى مبدئه خير من نصفه ومن رأى هلالا قد طلع ثم غاب فان الامر الذى هو مشاهد له يتم له (هيكل) رؤيته الحيا كر والحرور فى المنام تدل على الامن من الخوف والنصر على الاعداء وتدل على الاولاد والازواج والفواكه والاحرار فى الاعمال فى الدين وهيا تسهل النصارى الكعكة فى كنائسهم لعبادتهم يباتدل فى المنام على القيام بالصلاة وعلى ما يتلى فيها

(أما المأمونية) فانها الزر وأما بازرق الهلال والخير والمنفعة لانها مما تأكل الفأر (واما الشواء) فيؤول على وجهين قال الكرمانى رؤيا الشواء من اللحم المعنى يدل على أكل مال يتعب ومن اللحم البقرى يدل على الامر فى ذلك الشئ لقولهم الحرف والشغل يدل على حصول قليل من المال الوافر ومن رأى انه أكل لحم شواء الطير فانه يدل على حصول مال بكر وسيلة ومن رأى انه يأكل شواء لحم الغزال فانه يدل على حصول قليل من المال بغير حيلة من جهة السماء (واما الكوارع) قال الكرمانى رؤيا كوارع الغنم خير ومنفعة والكوارع عبارة عن الرزق وقال جابر المغربى هو مال لذيذ لهم (واما الدجاج) فمن رأى انه يأكل كل ما يطبخ من لحمى أو طير فانه يدل على حصول الخير والمنفعة من جهة الاجناد وان كان يطبخ بقر أو طير ارتب وقرون حامض فانه يدل على حصول منفعة يسيرة من جهة أسافل أدانى وقيل هم وقال بعض المعبرين سمعت من الشيخ محمد القرولى أحد مشايخ التعبير ان بعض الملوك رأى فى منامه كأنه أكل هاجا مسوطا فانه لا يتسنى بشئ يدفع عنك الشر فبعد ذلك سأله بعض اخصائه فى شدة فعرفه ذلك فدبر تدبير أهل يدلان اعلمت بامر كذا اى امساك وهو فعل امر وماج ظاهر (واما الزرد) فانه يؤول على حسب ما ورد فى الذين من المعدنيين [illegible] الامة افضل من غيرها من الامم [illegible] تؤول على [illegible] واما [illegible] ما يحمل من الزرد [illegible] واما [illegible] خصوصا اذا كان بلحم الضأن (واما الدجاج) اذا [illegible] والعسل [illegible] الحيوان [illegible]

مال حرز حلال (وأما السمانى) فانها تؤول بالشر والمعيشة بحسب ما كانت خلقة (وأما الخبز وكل المطبوخ) ان كان من حنطة
اى كرش كان فانها تؤول بالخير والنعمة والمال خصوصا اذا كانت من الحيوان الذى يؤكل لحمه (وأما المضفورة) قال ابن سيرين
المضفورة تؤول بحصول المال بقدر كبرها وكلما كان طعمها طيبا كانت أبلغ (وأما الشربا) فانها تؤول على أوجه قال ابن سيرين
اذا كانت بلحم غنم لطيف وحوائج نظيفة وطعمها طيب فانها تدل على الخير والمنعة وان كانت بخلاف ذلك فتعبيرها بضده وقال
جابر المغربى اذا كانت بلحم لطيف وحوائج نظيفة فانها تدل على هناء العيش وحصول عائدة ونعمة وراحة وان كانت بلحم غليظ
كثيف فانها تؤول بضد ذلك (وأما العصيدة) فانها تؤول على أوجه منها ما لا يكون فيها زعفران وهى تؤول بالمال والنعمة
التى تحصل بالتعب والمشقة والخصومة بمقدار نارها وقال ابن سيرين من رأى انه وضع فى قصعة من العصيدة فانه يدل على
استماع لطيف عن يحبه ومن رأى انه يأكل عصيدة كثيرة فانه يدل على حصول مال بتعب وهناء وخصومة بقدر ذلك ومن رأى
انه أخذ لقمة من العصيدة فانه يدل على استماع أخبار سارة لذلك الشخص وحصول رزقه وينتعش من الغير (وأما القديد)
فانه يؤول على أوجه قال ابن سيرين ورؤيا القديد تؤول بالمال والغيبة وقال جابر المغربى من رأى انه يأكل القديد من لحم الغنم
فانه يدل على غيبة رجل مصلح ومن رأى انه أكل القديد من لحم الفرس فانه يدل على غيبة ما يتعلق به وكذلك كل قديد ينسب
الى حيوان فانه يؤول بغيبة من ينسب اليه ذلك الحيوان فى أصل علم التعبير وقال الكرمانى أجود القديد ما كان سمينا قليل
الملح وفى الحقيقة كره المعبرون أكل القديد لانه يؤول بالغيبة وقيل قديد اللحم وقديد السمك وقديد اللبن يؤول على ثلاثة أوجه لحم
وشحم ضعف وسقم وغيبة وغيمة ٣٣٤ (وأما الثقيلة) فانها تؤول على أوجه وما كان مطبوخا كان أفضل مما هو مقلى وكلما

من حزامير أو وصايا أو انجيل ورجعا دلت رؤيتها على الصلاة والقربات (هواء) من رأى فى المنام
أنه قائم فى الهواء بين السماء والارض نال عزا من سلطان وقدرة وليس له ثبات فى ذلك وان كان
الرائى صاحب اماني وشرور فانه رؤيا باطلة ومن رأى انه يمشى فى الهواء عرضا من غير صعود نال
عزا عظيما ومالا حلالا ان كان لذلك أهلا والا فانه يسافر ان كان صاحب اماني ومن رأى أنه
متعلق بين السماء والارض فان قلبه مشغول ولا يدرى ما يصنع ومن سقط من الهواء فانه
يسقط من مرتبته وجاهه وان لم يكن له مرتبة ولا جاه فانه يئس من أمر يقصده ويؤمله وقيل من
سقط من الهواء وكان مهموما فرح الله همه والهواء الصافى دليل خير لمن أراد السفر ولمن صناعته
تحتاج الى الهواء والشمس وتعبر الهواء أيضا بهوى النفس فمن عصى هواه كان من أهل الجنة

كانت الثقالى كثيرة الابرار طيبة الطعم كانت أحسن من غيرها من نوعه واذا كانت من لحم الطير تؤول بحصول منفعة من قبل النساء بالمكر والحيلة واذا كانت ثقيلة سمك تؤول بالسفر فى محبة جليل القدر وأما الكشك فانه يؤول بالهم والغم (وأما الزلابية) فرؤيتها تؤول بالاجتهاد الى غاية ما يكون فى الطلب وحصول مال وافر ومن
ووفور سرور وعيش وطرب وقال جابر المغربى ان كان بزعفران فانه تؤول بالامراض (وأما شرحات اللحم) فهى فى التأويل
كالتعلية كما تقدم والمطبوخ أجود منه (وأما اليخنى) قال دانيال كل ما كان مطبوخا من اللحم فهو خير ونعمة وحصول مال
بسهل وحاصل مالم يضاطعمى فهو أجود وكل اللحم المشوى حصول مال بتعب ومشقة ومن رأى انه يأكل لحما مشويا فانه
يدل على مال ونعمة تحصل (واما المزورة) فانها تؤول على أوجه قال ابن سيرين المزورة اذا كانت طيبة حلوة فانها تؤول بحصول
الخير والمنفعة والسرور والمال واذا كانت بلا طعم فتعبيرها بضده وقيل رؤيا المزورة تؤول على ثلاثة أوجه الضعف بالعافية
وللمنافق بالضعف والحمية (وأما المطعن) فانه يؤول بالخير والمنفعة اذا لم يتغير طعمه وان تغير فبضده (وأما طبيخ الحمص)
فانه يؤول بالهم والغم واذا كان بغير صاق فهو اهتمام وان كان بحامض فهو مرض واما طبيخ العدس فهو من هذا المعنى ولا يصعد
الى هما سواء كانا مطبوخين او بغير طبيخ منبتلين او بغير بل (واما الهريسة) فهى على أوجه فمن رأى انها طبخت من لطيف
لحم فانه يحصل خير ومنفعة وان كانت بلحم غليظ فتعبيرها بضده وقيل هى حصول ولد وقال جعفر الصادق من رأى انه يأكل
هريسة بلحم غنم فانه يدل على حصول المنفعة وقضاء الحوائج (وأما الاوبيا) سواء كانت فى أوانها أو فى غير أوانها مطبوخة
أو غير مطبوخة فهى تؤول بالهم والغم (وأما الشا) فانه يدل على أوجه مما دون منفعة آل سلال وكل ما فيها هم وغم ومطبوخه
سواء كان فى الحلو أو فى غيرها فانه رزق ومنفعة (وأما المطبوخ) من أى نوع كان فانه يؤول على أوجه فمن رأى انه يطبخ
شيأ مما يؤكل يوافقه فهو صحة ومنفعة لمن لم يكن فتعبيره بضده ومن رأى انه يطبخ شيأ وأسود فانه حصول مراد فان كان أكل
منه كان أبلغ ومن رأى بخلاف ذلك فتعبيره بضده ومن رأى انه يطبخ ما يؤكل فى أنواع الخير فهو خير ومن رأى بخلاف ذلك

ومن رأى أنه متبع هواه فإنه يعثر في أموره لقوله تعالى واتبع هواه وكان أمره فرطا ومن رأى أنه قوم بين السماء والأرض وهو يكلم ملائكة فإنه يدل على خير من الله ونعمة عالية ومن رأى أنه وزن كرا ومن رأى أنه جالس على الهواء فإنه يدل على هوى في دينه وخروج في أمره ومن رأى أنه بنى في الهواء بيتا أو دارا أو ضرب فيه بساطا أو خباء وركب فيه دابة فإنه يشير ذلك إلى كل مريض أو عنده مريض ذو مؤنة وذلك يعيش وإن رأى ذلك سلطان أو أمير فإنه يعزل عن عمله ويزال عن سلطانه بموت وإن رأى ذلك من عقد مكتما وبنى بأهله ذلك اليوم معها وفي غير أوانها وإن رأى ذلك من هوى أمر عظيم ثبت سيئته رآه عظيما أو أشرف على الهلاك ومد يديه ذلك على عمل قد سعى له في غير عمله ولا سنة لأن لم يكن بناؤه على أساس فإنه لا يكون مراده

ومن رأى أنه يأكل ما هو مكروه في علم التعبير ويحمد الله عليه فإنه يخلص من الهم وأكل المخ من رأى نوع كان يدل على حصول مال مدخر ومن رأى أنه يأكل شيئا فيه بياض من المطبوخات وغيرها فإنها هموم وسرور ومن رأى أنه يأكل شيئا مختصا لا يعرف نوعه فهو هم وغم خصوصا إذا كان قليل الطعم ومن رأى أنه يأكل

كثيرا فإنه حصول مال قليل بتعب ومشقة وإذا كان حامضا فإنه يدل على الفرح ومن رأى أنه يأكل طعاما لا طعم له فهو يشير إلى منفعة قليلة وهو ضد المالح (وأما الأرز) فمن رأى أنه يأكل شيئا من الأرز فإنه يدل على فرح عظيم لقوله تعالى وإذا أذقناه الناس منا رحمة فرح بها ومن رأى أنه يأكل شيئا من الأرز مع اللبن فإنه يدل على كثير من السواد بالقول بالموت لقوله تعالى فأدا بها لباس الجوع والخوف الآية ومن رأى أنه يأكل شيئا من الأرز مع السمك فإنه يدل على فرح عظيم ومن رأى أنه يأكل شيئا مجهولا فإنه يدل على أمر مادي فإنه (وأما الدال) فمن رأى أنه يأكل في صحفة واسعة ما فيها أو فرغ ما فيها أكل طعاما طيبا يدل على فرح ومن رأى أنه يأكل طعاما سواء كثيرا أو قليلا من صحفة أو غيرها وتأخر منه شيء فإنه يدل على عمر طويل باعتبار الطعام ويقاس على ذلك ومن رأى أنه وضع أو شاهد يوضع على وجه ما فراغ أهله أو فراغ رزقه من ذلك المكان ومن رأى أن قد ملأ بطن أمه وسقر [illegible] ومن رأى أنه يأكل في شهر كل رجب سنة هجرية يدل على طول العمر وكثرة [illegible] ومن رأى أنه يأكل [illegible] بسبب شكاية

(فصل في ما يعمل من الحبوب) [illegible] فمن رأى أنه يأكل [illegible] فإنه يدل على [illegible] وم

ويصل من حيث تريحه ومن رأى انه يأكل على مائدة وكان مريضا فانه يشفى وان لم يأكل عليها تكون المنية بكرا ومن رأى انه يأكل على مائدة مقلوبة فانه يأتي امرأة في دبرها ومن رأى انه يبدل طعاما من بين يديه بشيء من نبات الارض فانه يفتقر وينتقل الى الذل والمسكنة وقال أبو سعيد الواعظ رأى بعض العلماء ان هذه الآيات تنزل علينا مائدة الآية فقص رؤياه على بعض مشايخ التعبير فقال الملك يحول تغير وتدعوانه بالفرج واليسر فيستجيب الله وحسكان كما قال وقد اختلف في المائدة فمنهم من قال انها قول برجل شريف بحي والقعود عليها حسبته والاكل منها الانتفاع به ومن رأى انه على مائدة وعليها أقوام يجتمعون فانه يواخي قوما على سرور ويقع بينهم وبينه منازعة في أمر معيشته وقيل المائدة تقول بالدين (وروى) أن رجلا أتى النبي صلى الله عليه وسلم فقال رأيت البارحة مرجا اخضر فيه مائدة موضوعة ومنبر موضوع له سبع درجات ورأيتك ارتقيت الدرجة السابعة وتنادي عليها وتدعو الناس الى المائدة فقال عليه السلام اما المائدة فالاسلام وأما المرج الاخضر فهو الجنة وأما ارتقاء المنبر الى آخره فهو آخر الزمان وأما النداء فأنا أدعو الناس الى الاسلام والجنة وقيل المائدة تقول بالمرأة وقد روي أن رجلا رأى كأنه يأكل على مائدة فكلما مد يده اليها خرجت يد كلب اشقر من تحت المائدة فأكل معه فقص رؤياه على معبر فقال ان صدقت رؤياك فان غلاما لك يشاركك في أهلك فتفحص عن الامر فوجده كذلك (وأما الاكل على المائدة) فيقول يطول الحياة ورفع المائدة يدل على انقضاء الاجل *(الباب الرابع والسبعون في رؤيا اللحم والشحم والادهان والالبان والاجبان ونحوها)* *(فصل في رؤيا اللحم)* وهو يؤول على أوجه عديدة والمعبرين في تعبيره كلام كثير واختلافات قال دانيال رؤيا اللحوم اذا كانت مطبوخة فانها تقول بالخير والمنفعة

نسوله ومشوية بتعب ومشقة والنيء لمرض وتعب وبعضهم شر اوهم ولحم ومصيبة وأكل الانسان لحم نفسه يدل على الغيبة والنميمة في حق أهله واقاربه وربما يصدر منه أمر يندم عليه ولحم الآدمي يؤول بالغيبة خصوصا ان أكله ولحم المصلوب يؤول بمال حرام من شخص على الهمة جليل القدر ولحم الدم عالم يقطع اذا دخل منزلا يؤول بموت أحد من ذلك المنزل يكون من الاعيان والمقطع دونه وتقدم ان لحم القصاب يوا بملك الموت وأخذ اللحم منه يؤول بالموت وقال الكرماني اللحم المطبوخ رزق ونعمة والمشوي رزق أيضا بخوف لقوله تعالى فأوحى منهم خيفة وكان ذلك حين رأى الشواء ومن رأى ان يده لحما سواء كان في سفر أو غيره وهو يشوي فانه يؤول بالمال الحرام وربما كان هما وحزنا ولحم الكبش اذا شوي يؤول بالمرض ولحم النعجة مرض الزوجة أو الوالدة أو من يقوم مقامهما وما لم الخروف أو الجدي اذا شوي يؤول على وجهين اما ضعف الاولاد أو ضعف العبيد ومن رأى انه اشتاق لحما من قصاب ولم يأت به الى منزله فانه عرض ويشفى ومن رأى لحما يفرق بين الناس فانه يؤول بموت رجل كبير وتعرفه ماله ومن رأى انه يأكل لحما منتنا فانه يرتكب حراما ومن رأى انه يأكل من لحم الكبش فانه يؤول بحصول مال من جليل القدر ولحم المعز يؤول بالمرض اليسير ويشفى بعده وقال ابو سعيد الواعظ اللحوم تؤول بالاوجاع والاسقام والجهولة منها مصيبة والطري موت وربما كان غيبة اذا رأى ما يدل على خلاف الموت والمملح رزق بعد مصيبة واللحم المهزول خسران والقديد مال يعتريه تعسير واغتراب ومن رأى ان في بيته لحم سمك لا يعلم كيف أدخل اليه يؤول باتصاله بمن يعرفه أو يستدعي اخرا ليس بهم هذا اذا كان معينا وان كان مهزولا تكون الاخوان فقراء ومن رأى في بيته مسلوخة وهي معينة فانه يصيب ميراثا وقيل في لحم الضان اذا كان مشويا يؤول على ثلاثة أوجه اذا كان ناعما يكون ولده أديبا واذا كان غليظ جدا وشاة فانه يدل على الجبان يؤول بأكل العدو والاكل منه قهره ولحم الفرس يؤول بمال من الاكابر والعز والرفعة خصوصا ان أكله ولحم البغل يؤول بالرض والندم ان أكله ولحم البقر يؤول بالعصمة وخصب السنة ولحم الجمل يؤول بأكل العدو وقال السكرماني لحم الماعز في المنام يؤول بمال حرام ولحم البعير ولحم العجل يؤول بمال اليتيم والسقم

وبسطاطه على قرار والطيران في الهواء دال على السفر في البحر أو في البر وان كان ذلك بجناح فهو أقوى لصاحبه وأسلم له وأظهر وقد يكون جناحه مالا ينهض به أو سلطانا يأمر في كتمه وتحت جناحه أو قلعا حسنا لسفينة أو الولاية تعتدله في البر والولاية على بعض المدن وكذلك السباحة في الهواء قد تدل اذا كانت بغير جناح على التغير فيما يدخل فيه من جهاد أو حسبة أو سفر في غير أوان السفر في بر أو بحر والهواء اذا كان اسود في عين الرائي بحيث لم ير السماء فان كان هو الرائي لذلك وحده أطل ما بينه وبين رئيس من الرؤساء وان لم يكن له رئيس عمي بصره وحجب عن نور الهواء نظره وان كان الناس كلهم يرون ذلك وكانوا يستغيثون وينتظرون نزلت بهم شدة على قدر الظلمة اما فتنة وغمة أو حدب وقحط وكذلك احمرار الهواء (هباء) هو في المنام كالغبار

كلام باطل لقوله تعالى فجعلناه هباء منثورا (هبوط) من رأى في المنام انه هبط من جبل فهو سعيد ورجل عادل الهبوط على مقتضى قوله سبحانه وقلنا اهبطوا بعضكم لبعض عدو والهبوط من السماء بعد صعود هاذا لمن صعد عز وقيل هو زوال نعمة الدنيا مع رياسة لدين واذا رأى الهبوط من الجبل نال الفرج وقيل انه يدل على تعبر الامر وتغير المراد ومن رأى انه هبط من موضع مرتفع أو ضيع أو تغير فانه يرجع عن حال كان عليه ومن رأى نعيم طعن سليم قديم صح في عبارته ولم يربح فيها وان السكسر السلم وهو علة نصح عليه (هرولة) من رأى في المنام انه يهرول في مكة او قرية أو بلد فانه يظفر بمقصوده والهرولة دليل على مرضه خروج الانسان من الدنيا أو زوال منصبه وزيادات الهرولة على اي (هضم الطعام) من رأى في المنام ان طعامه انهضم

وما أشبههما تؤول بالعلم والحكمة وقيل دهن اللسان يؤول بالمنفعة من الاكابر ودهن الياسمين حصول منفعة من الهنود ودهن البنفسج يؤول بمنفعة من الفلاحين ودهن النيلوفر ودهن السمسم يؤولان بالمنفعة من الاكابر ودهن الزئبق

٤٣ من في الزئبق يؤول بالمنفعة من العرب ودهن الافسنتين والقسط وما أشبههما يؤولان بالمنفعة من الاروام وقال ابن سيرين من رأى جسده مدهونا بالدهن فانه يؤول بالمرض ومن رأى انه دهن رأسه بلا اسراف فانه يدل على زينة وقال جابر المغربي أكل الادهان والتدهن بها يجتمعان لراحة الا التدهن بالاسراف فانه يؤول بالاثم ومن رأى انه يدهن شاربه وصدره فانه يؤول بالتين الكاذب وقال اصحاب الفراسة الشحوم الادهان كلها حزن الادهن الزيت اذا رأى انه يأكله فانه يؤول بالمال والسرور وكل دهن يؤول بالمال لجميع الناس الا دهن البنفسج وكذلك دهن السمسم الآن السمسم أقوى لان الناس تستعمله ويعادل الزيت في الاكل ودهن السراج غير موجود ودهن الورد زمان مرجوع مزيل عسر وقيل شمعه وشحمه ويدل في جميع الادهان على تغير يحدث في الرأس وقد ذكرنا ان كل ما يؤول بالمال المكسوب الى ما يناسب الرؤيا ذلك وتعبيره ذكر في بابه وقال جعفر الصادق دهن الطيب الرائحة يؤول على ستة أوجه امرأة جميلة وجارية حسناء وثناء حسن ومنفعة وكلام طيب وطبع لطيف والدهن المنتن من أي شيء كان يدل على ثلاثة أوجه امرأة فاسقة ورجل فاسق وكلام قبيح

(فصل في رؤيا الابار) وهي تؤول على أربعة أوجه قال دانيال ان كان البئر طريا كان أجود لانه اذا كان طريا حلوا دل على زيادة المال والدين واذا كان حامضا دل على نقصان المال والدين ومن رأى ان البئر صار حجرا طريا وهو يأكل منه فانه يدل على حصول المال الحلال ومن رأى ان البئر صار ياجوج وماجوج يدل على ان ومن رأى انه يحلب حليبا من البئر ويخرج من مكان الحلب دقيق فانه يدل على ان ومن رأى انه ينبع من البئر ماء ورقا فانه يدل على ان ومن رأى ان البئر امتلأ ماء وفاض على وجه الارض فانه يدل على ان ومن رأى ان البئر يشرب في اليقظة فانه يدل على الخير ومن رأى ان البئر صار مملوءا فانه يدل على

على مال حرام من رجل كبير وابن الخادم يدل على سعة الرزق والمال وابن الحمار يدل على الفرج بعد الشدة وابن الثعلب يدل على حصول المضرة والخوف والحزن وابن الارنب يدل على حصول خير قليل من امرأة دنيئة وابن الخنزير يدل على ملوك وقلة عقل ورجما دل على أكل حرام ورجما دل على حصول الغم والمصيبة وابن الشاب يدل على المنكر والدين ورجما دل على مرض يسير وقيل ان كان مريضا شفي وابن المرأة يدل على حصول المضرة ولن تزنه وقيل الارض للسوء خير والرجال شر وابن الكلب يدل على حصول الخوف هول عظيم ورجما دل على المرض وابن الاسد يدل على حصول المال والتشريف من ملك وتقهر عدوه وينال مقصوده وابن ابن آوى يدل على الخصومة مع الاقارب وابن البقر يدل على حصول الخير والرفعة في تلك السنة في الدين والدنيا وابن البقر الوحشي يدل على السقم ورجما دل على سرعة وابن الحرة يدل على الخصومة والحرب ورجما دل على الضعف والسقم وابن الذئب يدل على الخوف والفزع الشديد أو يفوت منه أمر مهم وابن الضبع يدل على خيانة عياله معه وابن العنز يدل على المال الحلال والزيادة في الدين وابن الطير يدل على حصول المراد بتمامه ولبن الفرس يدل على حصول مال حرام من عدوه وقال أبو سعيد الواعظ الحلب في الاصل يؤول بالمكر الا حلب الناقة فانه يؤول بالمصيبة في أرض الغربة فان خرج دم عوض الحليب جار في تلك الولاية ومن لم يكن لا ثغا فذلك فانه يتزوج امرأة صالحة ومن رأى يرضع حليبا من أي نوع كان ان كان من أهل الفساد فانه يحبس كما تقدم وان كان من أهل الصلاح فانه يؤول على وجهين ان تكون امرأة عنده حراما وهو لا يشعر بها أو جارية ومن رأى لبنا رائبا فانه ينال بسفره (والحليب) يؤول على وجهين رزق بعدهم وجمع أو مال حرام وربما كان الرائي طلب المعروف من لا خير فيه وقال السالمي اللبن الحامض يؤول بالمال الحرام والتعب والمشقة والهم والغم ومن رأى انه يشرب اللبن الشوب ويدع الخالص فانه يرضى بالعيش الدون ويأكل الحرام على وربما كان صاحب بدعة فليتق الله تعالى وقال الكرماني رؤيا اللبن الوحوش مال يسير الا اللبن الحمار الوحشي فانه يؤول بالتوبة والصلاح ومن رأى انه يسقي أولاده اللبن فانه يحصل له خير ومنفعة من ملك وقال جابر المغربي لا خير في حلب ما لا يؤكل لحمه وقال جعفر الصادق رؤيا اللبن الانسان تدل على ثلاثة أوجه رزق حلال ومال الاولاد وغم وحزن من جهة العيش (واما القنبريس) فانه يؤول بالغم والحزن وكلما كان القنبريس صلبه أو أعطاه له أحد وهو لم يأكل منه فانه محمود جدا لانه ليس له كله خير ومنفعة وقال الكرماني اكله يدل على كلام خشن بحيث يتألم منه قلوب الناس (وأما الايران) فمن رأى انه يشتري ايرانا فانه يؤول على الحزن والغم وشربه بغير طعام يدل على السقم وأكله مع الخبز يدل على الغم والحزن وربما دل على حرام لان زبده خروج منه (فصل في رؤيا الاجبان) وهي على أوجه هي تؤول بالمال والرزق بقدر ما رأى وطريها أحسن وقال الكرماني الجبن اليابس مال قليل في سفر والطري منه مال كثير في الحضر ومن رأى انه يأكل الجبن مع الخبز فانه يصيب له قليل مال بالمشقة في السفر وربما دل على علة تلحقه ثم يبرأ منها سريعا وقيل من رأى انه يأكل جبنا طريا فانه يصيب ربحا قليلا وربما كان الربح من شيء استوجبه قبل ذلك وقال أبو سعيد الواعظ الجبن مال مع راحة وعافية وطريه مال حاضر لصاحب الرؤيا وخصب عام على الناس والجبنة الواحدة قدر مال ومن رأى انه يأكل جبنا ومعه جوز وخبز أصاب علة (واما الاقط) فانه يؤول بمال عزيز لذيذ (وأما القراقيش) فهي حمرة قيل انه يؤول بالهم لموضعه وقيل هو مال ناهز لذيذ يشوب القليل منه مناب الكثير ويحصل بعد كد وتعب (باب الياء) اليأس والسبعون في رؤيا العزل والقتل والتسع والشقة في العزل فانه يؤول على أوجه من رأى انه يعزل صوفا أو وبرا أو شعرا فانه يزول الرجال عن مثل ما يسافر ويصيب خيرا ومن رأى ا

حرص على السعي في حرفته والهضم دليل على الامن من الخوف لقوله تعالى ومن يعمل من الصالحات وهو مؤمن فلا يخاف ظلما ولا هضما وهضم الطعام يدل على النشاط في الامور كلها (هياج من العدو) هو في المنام دليل على سلب ما هو عليه من الاخلاق (حناء) هو في المنام دليل على العزاء لانه ضده ورجما دل على الخروج من الضيق وعلى الغنى من الفقر (هزال) هو في المنام دليل على الفقر وضعف الحال وانحطاط القدر ثم ان كان المهزول ملكا دل على جدب بلاده وغلو أسعاره في بلده وضعف جنده وقيل الهزال مرض وقيل جوع وربما كان الهزال من عشق وحزن (هبة) من رأى في المنام انه وهب لرجل عبدا فانه يرسل اليه عدوا وان وهب جارية أفاد تجارة وان وهبه شيئا يدل على الذكور وكان عنده امرأة تحامل وضعت ولدا ذكرا وان وهبه ما يدل

على الاثبات فان الحال اخ والجنة صدقة ومطيبة لها هدية والكل بمعنى واحد (هدنة) هي في المنام فرح لقوله تعالى بل أنتم بهديتكم تفرحون تدل على المحبة والمودة لقوله عليه السلام تهادوا تحابوا وتدل على الصلح بين المتخاصمين ورؤيا خطبة للزواج ومن رأى طبله الهدى اليه وفي طلب ولد ابنته تخطب وان لم يكن بينهما مودة تصير بينهما ومن لذي أهدى اليه ذلك (هدنه) هي ان يعقد لاهل الحرب عقدا على ترك القتال مدة بعوض أو بغير عوض وتسمى مهادنة وموادعة ومعاهدة وهي في التأويل دالة على الامن من الخوف والراحة بعد التعب وشفاء المريض والصحة في الاجسام وعلى الفوائد والارزاق ودوام المعايش والزواج للاعزب والشروع في الاشياء والصلاة وافعال البر (هر الارض بتزويج النبات في الاوج والحدائق)

والسبعون في رؤيا الخشب والقصب وانواع الحبال اما الخشب فتقدم بعض الكلام عليه وهو ان شئ في أبواب متفرقة لمناسبتها أنه يؤول بالناقتين لقوله تعالى كأنهم خشب مسندة الآية قال دانيال من رأى خشبة مقومة في مكان لا ينكر فلا بأس بها واذا كانت بخلاف ذلك فتعبيره

ضده ورجا تؤول الخشبة على وجهين لاهل الصلاح بر يتمر هو ذا سداد الدين ولاهل الفساد بالنفاق في الدين ومن رأى انه يقطع خشبة بالرشوع كان فيه يظفر برجل منافق او بعدو وفي رأى بعض المعبرين كل من أراد الظهور على عدو فوجد في خشبة مصلبة فيه من ذلك فسوف يدعى بالنصر وقطعها الى أن سقطت الى الارض فكان بينه وبين حلول عدوه مدة بقدر ما قطع دابره وأما القوم فانها تؤول باقوام منافقين وفاسدين مفسدين في الامر لما بين لهم وأوى الاجسام تؤول [illegible] وأما الالواح فهم تؤول بالنسوة وأما الدرابزين والتراس فانها تؤول بالخدام الملازمين بيت صاحبهم وأما ما يعمل من الاخشاب من انواع كثيرة فتقدم ذكرها في مناسبته وقال السالمي من رأى انه يعمل خشبة فانه يعمل جوزة رجل منافق وان ركبها فانه يضده وأما القصب فتؤول على أنه به [illegible] وأما الحبال فتدل على [illegible] بتعب قليل وأما المصنعة فانها تؤول على أنها خدامهم على [illegible] وأما قصب السكر فسيأتي الكلام عليه في فصل يخصه في الباب الرابع والاربعين وقال أبو سعيد الواعظ من رأى في [illegible] وهو متاع من عمر قليل ويكون هو في فقر والاصل فيه ان كل خوف لا بد له [illegible] وقيل انه يعمل على التمييز وقيل على القسمة الا فهم تؤول بالخدام وأما الدواب [illegible] البرية تؤول على [illegible] وأما الماء [illegible] تؤول بالمال [illegible] ومن رأى [illegible] يؤول بالمال

يدل في المنام على حمل زوجته واهتزازها للعلق قال تعالى فاذا أنزلنا عليها الماء اهتزت وربت وانبتت من كل زوج بهيج (هش بش) وهما نوعان من السرور يدلان في المنام على حسن حال الانسان خصوصا ان طاب عند ذلك وشكر على بش في وجهه لما أسداه اليه من الصلة أو الى اهله من الخير من بعده وذلك يرتجى فجاز حمله على مراده (هم) هو في المنام دليل على كفارة الذنوب لقوله عليه السلام ما يصيب المؤمن من وصب ولا نصب حتى الهم يهمه الا حط الله تعالى به من خطاياه والهم يدل على الشوق فمن رأى انه مهموم فانه يبالغ بالشوق مهموما محزونا (هزيمة) هي في المنام اذا كانت للموحدين ثبات في الحرب يظفرون لقوله تعالى وهم من بعد غلبهم سيغلبون ومن رأى انه ينهزم ولا يخاف فانه يثبت ومن رأى جنده انهزموا بادوا وهزموا ومن رأى حائكا ينسج نسجا فانه يدل على الخصومة

مع الغير والحلاج يدل على رجل شديد قوي سهل امور الناس على يديه وقوسه يدل على النفاق وقوس المرأة يدل على الشجاعة والحمال يدل على رجل ذي جاه وخطر ومن رأى أن حمله شفيف وهو ملكه فانه يدل على مقدار ثقله من الخير والمنفعة وحمول الراحة من ثقيلا فانه يدل على أكثر

مستورين

المعاصي لقوله تعالى ليحملوا أوزارهم كاملة يوم القيامة ومن رأى انه يحمل الحبر بالكراء فانه يدل على حصول الغم والهم وان لم يكن بالكراء فانه يدل على احسانه للغير والحبر والحبر يدل على رجل عالم مصلح ومن رأى انه يتعلم الطب فانه يدل على انه يتعلم القرآن من المصحف ومن رأى ان طبيبا يوضح مريضا واصطفاه فانه يدل على ان مرشدا أحدا من الضلالة الى الهدى والحاذق يدل بالهم والغم والبقال قال جعفر الصادق رؤيا البقال تدل على ثلاثة أوجه الجهد في الكسب وأشغال الدنيا ومنفعة وخير وغم وهم والقزاز يدل على رجل كثير السفر على طول غيبته وقصرها ورؤيا القزاز يدل على رياضة النفس وتسهيل الاشغال والدباغ يدل على رجل يقضي أشغال الناس بالصلاح وقال السكري في الدباغ يدل على رجل ولي يقسم الميراث لان الجلد هو الميراث والكاتب يدل على رجل ذي مكر وحيلة وقال دانيال من رأى انه صار كاتبا للعامة ولم يكن كذلك فانه يدل على اخذ أموال الناس بالمكر والحيلة ومن رأى انه صار كاتبا للملك فانه يدل على حصول المنافع من الغير والنجار يدل على رجل أديب يؤدب الناس وقال السكري في رؤيا النجار تدل على رجل مصلح ذي تدبير في اشغال الناس في أمور الدين ومن يدل النفاق والفساد في أديانهم وقال جابر المغربي في رؤيا النجار تدل على معلم الصبيان وقال دانيال يدل على رجل مصلح فمن رأى انه صار دلالا فانه يدل على الاصلاح والهداية والعمل الصالح والثناء الحسن في الخلق وقال أبو سعيد الواعظ الدلال غير محمود وكاد شغله غير والخياط يدل على رجل يشي بين الناس في صلاح ومن رأى كأنه يخيط لنفسه فانه يصلح لنفسه في صلاح الدين ومن رأى كأنه يخيط ولا يحسن الخياطة فانه يريد أن يجمع مفرقا ولا يجتمع ومن رأى كأنه يخيط ثوب امرأته اصابته محنة وقال السكري في الخياط رجل تنشم على يديه أمور متفرقة والرفاء يدل بالخصومة أو التهمة ومن رأى انه يرفو شيأ فانه يدل على الخصومة والتهمة والغم واللامة وقال

[illegible] يدل على الكذب وان رؤيا [illegible] يدل على الخير والنعمة [illegible] وان رأى انه يسقى الماء وكان قد حفظ لا يحفظ [illegible] يدل على [illegible] وقال الكرماني من رأى انه حر بالماء الى بيت الخمر فانه يدل على جمع المال لاجل الغير ولا يصل له من ذلك منفعة ولا خير الا ما أكل ويكون ماله في قسمة الغير وقيل السقاء الذي يسأله الناس فيما يستحق به فانه رجل ذو رونق والراعي يدل على أربعة قال ابن سيرين الراعي الغنم يدل على حصول المال والرزق الحلال وقال أبو سعيد الواعظ الرعاية تدل بالولاية اذا رأى الاعراب انه يرعى غنما فانه يقرأ القرآن ولا يحسنه وقيل الراعي يدل على رجل حافظ على الامور الدائمة أو دال على كور ومن رأى انه يرعى الغنم وخطف ذئب منها شاة أو نعرة الباقي فانه يدل على خراب ذلك المكان بسبب ملك جائر وتعب أحوال الرعية وقال دانيال من رأى انه يرعى غنما فانه يدل على انه ينال خيرا وعددها ومن رأى انه يرعى الخيل فانه يدل على حصول ولاية ومرتبة وعز ومن رأى انه يرعى الحمير فانه يدل على الشرف والاقبال ومن رأى انه يرعى البقر فانه يدل على خصب السنة ووفور الخيرات والقصاب يدل على الموت والسلاخ رجل ظالم كالشرطي أو التاجر الذي يذهب حقوق الناس ويمنع أموالهم والشواء يدل على رجل يعيش الناس بسببه في الرخاء والطباخ يدل على رجل حريص قال ابن سيرين رحمه الله رأى انه يطبخ شيأ طيب الرائحة والطعم نظيف الطبخ فانه يدل على الخير وحصول النعمة بقدر ذلك ومن رأى بخلاف ذلك فانه يدل على التحير وفعل الشر وقال الكرماني رؤيا الطباخ تدل على كلام مع من يطلب رزقا وسببا بسبب الطعام وقال جابر المغربي الطباخ رسول محاصم محادل ٣٤١ ذو قال وقيل وقال أبو سعيد الواعظ الطباخ رجل يصلح الناس على وجوههم وقال الاوائل ان رؤيا الطباخ في المنزل تدل على سرور وتزويج لاغنياء والاغراء الاقي المريض فانها تدل على شدة التهاب مرضه وقال جعفر الصادق رؤيا الطباخ كلام ملا أصل ولا فائدة

مستورين نصروا وان كانوا باغين عاديهم الله تعالى ومن رأى انه خائف وانهزم ولم يلحقه العدو أصابه من عدوه هم شديد ثم يظفر به وان رأى انه اشتغل من عدوه فانه يظفر به وان طلع عليه العدو أصابه شبه نكبة من عدوه وان ارتعد وارتعش واسرخت معاصله أصابهم ولا يقوى به والهزيمة للكفار هي بعينها هزيمة لهم وللامير ضعف في الحرب ومن رأى جماعة دخلوا بلده منهزمين رزقوا النصر والظفر وان كانوا ممن سلمت جهم العقوبة (هودج) هو في المنام يدل على المرأة لانه من مراكب النساء ويجادل الهودج على العرقة (هميان) هو في المنام يدل على الزوجة للاعزب ويجادل الهميان على ما يوهي فيه من ذهب او دراهم او جواهر أو مفتاح والهميان هو المال واذا رأى انسان انه وقع هميانه في بحر ذهب الله على يد الخشبة أو على يد عامل من عماله وان

والشراب يدل على رجل نفاع والصقال يدل على أربعة قال ابن سيرين يدل على الملك وعلى بطانته ومن رأى انه يصقل شيأ فانه يدل على حصول العز والجاه أو ولاية ان كان أهلا لذلك وان لم يكن أهلا لذلك لم يتعد ملكا وورزيرا أو ناظم أحواله وقال الكرماني الصقال يدل على وجهين اذا كان من أهل الصلاح فانه يدل على أمر ديني يدخل في أمر ملك يا لملك يصل له منه نفع وان كان من أهل الفساد فانه يدل على الكذب والملق والبهتان وصانع دار الضرب يدل على أوجاه رجل متكلم فقير بكلامه في رأى انه يضرب الدراهم فانه يتصف بتلك الصفة وقال جابر المغربي من رأى انه يضرب دراهم مغشوشة فانه يتحسن كلاما ولم يكن حسنا ومن رأى انه يضرب دراهم مغشوشة فانه يدل على الكلام الذي يقول أبو سعيد الواعظ ضرب الدراهم والدنانير صاحب غيبة ونميمة ينقل الكلام وقيل ان الذي يدخل دار الضرب يدل على أنه يأخذ على الكلام اذا يأخذ عليه أجرة فان أخذ عليه أجرة ومن رأى انه يضرب الدراهم فانه يدل على الكلام الحسن لان الدراهم كلام رصين واسع الكلام ومن رأى انه يضرب الدراهم فانه يدل على الامام وكل أهل الولاية فانه ان رأى انه يضرب الدنانير فانه يدل على الامانات والمكاسب وان رأى رجل انه يضرب الدراهم من ذهب فانه يدل على خلق الله تعالى قال ابن سيرين من رأى انه يضرب الدراهم فانه يدل على الناس منه مشقة ومن رأى انه يضرب الدراهم من فضة فانه يدل على الناس منه راحة ومن رأى انه يضرب الدراهم من نحاس فانه يدل على الناس منه مشقة ومن رأى انه يعصر شيأ من الادهان فانه يدل على [illegible] وقال أبو سعيد الواعظ من رأى انه يعصر [illegible] يدل على [illegible] ومن رأى انه يعصر شيأ من الفواكه فانه يدل على [illegible] ومن رأى انه يعصر شيأ من الحبوب فانه يدل على [illegible] ومن رأى انه يعصر شيأ من الحبوب فانه يدل على [illegible] ومن رأى انه يعصر شيأ من الحبوب فانه يدل على [illegible] ومن رأى انه يعصر شيأ من الحبوب فانه يدل على [illegible]

رأى انه وقع في نهر ذهب ماله على يد ملك وان رأى انه وقع في النار فان ملكا جائرا طالما متعديا باخذ ماله ويذهب عزه قتل الحيوان بدن الرجل فمن رأى هيانه قد فرع فهو دليل موته وان رآه في وسطه فان معه علما كثيرا قد استفاده في نصف عمره وان كان في وسطه مصباح فالعلم صحيح وان كانت مكسرة فانه يحفظ العلم ويحتاج الى الدرس (هاروت وماروت) هما في المنام رجل وامرأة لا يستقيم أمرهما عاشر صاحبه يعملان أعمالا سيئة لا يوم بها غيرهما والهاروت يدل على العز والرفعة والولد القاري والمخبر بالغيب أو العالم الكثير الكلام (هربسة) هي في المنام هم أو ضرب من قتل عمد له ومن رأى انه بصنم هربسة في مكان وفيه مرض خشي عليه الموت وكذا اذا رأى عسكرا انهم يا كلون هربسة أو رؤساءه وبه فان الحرب يقع بينهم ويم لك فيه قوم

رأى انه يؤول بحصول النعمة والعز واقبال الدولة ومن رأى بخلاف ذلك فتعبيره بضده وقال السالمي من رأى انه يحرث فانه يشكح لقوله تعالى نساؤكم حرث لكم الآية وقال جعفر الصادق الفلاح يؤول على خمسة اوجه طلب رزق حلال وخير ومنفعة ومرض وعز وجاه وكسب معيشة حلال (والمشرف) وهو الذي يكون مباشرا على ما هو فيه فانه يؤول بالهم والحزن (والمشعبذ) يؤول بالباطل والمكر والاحتيال وارتكاب الافعال التي لا تحمد (والمنادي) يؤول على وجهين اذا نادى بما يناسب الشريعة فانه أمر محمود واذا كان بخلاف ذلك فتعبيره ضده (والمعلم) يؤول بكبير قوم جهال فمن رأى انه يعلم احدا علما فانه يدل على حصول الشرف وعلو الرتبة عند الناس وقال السكماني من رأى انه يعلم احدا علما وان كان لا فائدة له يصل اليه وان لم يكن كذلك فيحصل له منزلة علية (والمقرئ) كالقاضي أو المقرئ او الواعظ (والنباش) يؤول على وجهين ان كان من أهل الصلاح فانه يحصل له علم وحكمة وان كان من أهل الفساد فتعبيره ضده وقال أبو سعيد الواعظ النباش رجل يجمع بين الناس على فساد (والناعج) يؤول على وجهين ان كان من أهله فانه يحصول خير ومنفعة وان لم يكن فهو تحيل على تحصيل شيء وقال اسمعيل الاشمث من رأى انه ينسج بلون من الالوان فتعبيره عائد على ذلك اللون كما تقدم في رؤيا الالوان في أماكن متفرقة (والنحاس) يؤول بحسب كلام واشاعات (والصيرفي) يؤول برجل حليم عالم عارف ذي اختبار وقال ابن سيرين من رأى انه صار صيرفيا فان كان من أهل الصلاح فانه يكون من أهل العلم ويختار القرآن وان كان من أهل الدنيا فانه يختارها على الآخرة وقال السكماني الصيرفي ناظر في امور الدنيا (والدهان) يؤول على اوجه فمن رأى انه يدهن حائطا او سقفا او شيأ من متاع الدنيا فانه يكون مغرورا جاهلا ويكتسب بالحيلة ويلون فاسدا في دينه ويشغل الناس بالباطل ويترك الدين والهدى خصوصا ان كان قبل قوله تعالى ما هذه التماثيل التي أنتم لها عاكفون وقيل الدهان يؤول برجل مزين لمن يخالطه او يعامله (والوكيل) يؤول بالخير والاقبال فمن رأى انه وكيل ملك وهو ثقة في أشغاله بالعدل والانصاف فانه يدل على حصول الخير والاقبال وكذلك اذا رآه وكيل القاضي فان لم يكن في وكالة العامي ضعف فانه لا خير فيه (والاسكاف) يؤول على أوجه قال

يؤول بصاحب بيت ومكتب بناء ويؤول للصالح الناس وقال السكرماني صنعة الاقوام يؤول بفعل صانع من الطعام (والنشاب) يؤول بالرسول وربما كان مرسلا لرسول وقال جابر المعبري من رأى انه صنع نشابا وأكله فانه يتصل رسالة بين الاكابر وقال ابو سعيد الواعظ النشاب يؤول بكلمة قوى يفري الصابر (والرماح) يؤول برجل معاون وقال ابو سعيد الواعظ يؤول برجل صاحب ولاية (صانع السلاح) يؤول برجل ينفع الناس ويصل به خير وعدل (والحداد) يؤول برجل صاحب قيل وقال وان كان من أهل الصلاح فهو وصول خير وقال ابو سعيد الواعظ الحداد ملك مهاب بقدر قوته وحسن افاقته في عمله تدل على انقياد سائر الملوك له وقال السكرماني الحداد يؤول بجليس السوء (والوزان) يؤول بالقاضي فمن رأى انه يزن شيأ فتنص فان قاضي ذلك المكان يميل في أحكامه وان كان بخلافه فبضده (والطبال) رجل كذاب صاحب اقوال ضخمة شديدة (والزمار) يؤول على وجهين منهم من قال انه نظير ومنهم من قال صاحب انغام (والشاعر) يؤول برجل لا يوافق قوله فعله فليحذر العامل من مثله (والمطرب) يؤول برجل من تكلب الحرام (والمغني) يؤول بالحكيم العالم (والمكاري) يؤول برجل صاحب رأي وتدبير وولاية ومصلح الاشغال والمعيشة وربما كان معلما (والجلاب) يؤول بجامع المال وربما كان جامعا بين الرجال والنسوة (والصياد) يؤول برجل يحتال في رزقه بالمكر والخديعة وربما يكون كسبه من النسوة لتغلبه عليهن وصياد الكواسر من الوحوش والطيور يؤول بملك ظالم يقهر الظلمة والاكابر وصياد السمك يؤول بطالب معيشة من جهة النسوة لتمكنه من السمك (وفاتح الخرج) من أي نوع كان يؤول على وجهين تاجر مسافر أو ذي صلاح في الدنيا وفساد في دينه (والقطان) يؤول برجل محاصم وكلما كان قومه قويا كان أبلغ في الخصومة وقال ابو سعيد الواعظ القطان صاحب مال وتعب ٣٤٣ (وصانع المكيل) يؤول برجل منصف عادل (والكيال) يؤول برجل وال عادل اذ لم يطفف (والعرفي) يؤول برجل مصلح قسام للميراث نفاع (والاهناطي) يؤول برجل مسهل الامور ومفرج الهموم وهو مصلح نافع صاحب خير وقد يدل على الفاتح (ومشلفاوي) يؤول برجل شاهم صاحب شعث

رؤساء (هراس) هو في المنام رجل شرير صاحب هذيان والهراس تدل رؤياه في أيام الشتاء على الفوائد الثابتة الدائمة والارزاق الحلال وربما دلت على السرقة وانه مر وقت الاعصار وقيل الهراس جلاد السلطان وهيئته من ذلك (شحار) تدل رؤياه في المنام على الدراري أو الخادم ان دلت العين عليه وربما دلت رؤياه على الاخبار العربية والاطلاع على أحوال صاحب الاستخدام الموكل باحضار الجند وطلب الخوانج منهم (شحين) هو في المنام شرف وعز لانه من مراكب السادات وربما دل على المنصب الجليل وادراك المطلوب ويدل على الولد النجيب لان النجيب من أسمائه (هدار) تدل رؤياه في المنام على الهذر في الكلام وربما دل على ذي العقل والفهم والفاصل بين الحق والباطل (همز) هو الذي يعرف بالهمز واللزبين الناس تدل

(وصانع البواري) يؤول برجل سفل يبتني بامرأة دنيئة ويتصل له المذلة والملامة (والحائك) يؤول برجل دهاهم قيل النساء وكيادة أصلح (والحبال) يؤول برجل يراوغ أمور الاسعار وربما كان ذا مال جليل عظيم الخطر (والخطاف) يؤول برجل ذي غيبة وشعث ليس في رؤيته مرام (والحلام) يؤول برجل كاتب خراج أو حساب او صاحب كسب وشروط (وجمال الدين) يؤول برجل جماع المال نفاع (والخياط) يؤول برجل مؤتمن ربما على دنياهم لم أجد في تعبيرهم لا دنا بأس (والخرز) يؤول برجل ناقد الكلام شديد القول كثير الجماع (والسباك) يؤول برجل ذي خطر ومقدور وأياد كثيرة لم أجد فيه أجرة (والبابة ـ) يؤول برجل ذي سلطان عظيم يتصل للناس الانتظام على يديه (والبغال) يؤول برجل لا خير فيه لا صاحب جود ولا حرز (والخرقي) لا بأس به ولا خير فيمن يشتري الخلقان منه ويبيعها (والحاوي) يؤول برجل يؤتمن على دنياه كثير التصرف فيها (والريحاني) يؤول برجل صابر على المصائب وقال السكرماني الريحاني يؤول على وجهين ان كان من أهل الصلاح فهو يكون خيرا وان كان من أهل الفساد فهو يكون شرا والقرآن يبكي الناس من صوته وان كان من أهل الفساد فهو صاحب هموم وأحزان (والعيوق) يؤول برجل صاحب وقت فانه كان يبيع الدجاج (والخباز) يؤول برجل ميت خادم النار (والجوهري) يؤول برجل ذي دين وعبادة (والحكاك) يؤول برجل سيئ القول للناس (والعطار) يؤول برجل يدعو الى الخير ويحرم الناس به وأما الطرز) يؤول برجل صاحب مال حرام وكسب فاسد (وأما الدباس) يدل على [illegible] (والصباغ) يؤول برجل صاحب هناء (والاسكاف) [illegible] يؤول برجل ملأ جيوبه [illegible]

والعذاب

بالخير والنعمة وحصول المراد من أى نوع كان (والبيدر) يدل لجمع المال بتعب وخسران مع امرأته وقال الكرمانى من رأى انه اشترى بيدرا أو اعطى له فانه يدل على طلب امرأة موصوفة بتلك الصفة المذكورة (والبيع والشراء) يدلان على أوجه منهم من كرههما ومنهم من قال البيع شيء والشراء شيء ومنهم من قال بيع ما هو من كار نوعه مكروه والشراء بخلافه ضده (وجلد الدواب) يؤول بالخير والمنفعة على قدر ما ينسب اليه ذلك الجلد من الحيوان والجلود تؤول على أوجه قال دانيال جلد الآدمى يؤول بزينة ورياسة وقال ابن سيرين الجلد ستر وبركة ومن رأى جلده اسود أو أزرق فانه يدل على الغم والهم ومن رأى جلد رجل اسود فانه يدل على قضاء حوائجه وقال الكرمانى جلد جميع الحيوانات هو مال ومنفعة وفائدة (والبكرة) تؤول بخادم الخير ان رأى فى ذلك من زين أو شين يؤول فيها (والظل) يؤول بالهيبة والوقار والرفعة وظل الخيل يؤول بالرفعة والجاه من قبل السلطان وكذلك ظل القصور وظل الجدار فانه رفعة من جليل القدر (وظل الشجر) راحة وسهولة من قبل رجل ذى الجاه وقال الكرمانى من رأى انه فى موضع خراب قاعد فى ظل فانه يدل على قرب أجله لقوله تعالى ألم تر الى ربك كيف مد الظل الآية (وظل الصيوان) يؤول بمن جلس فيه بحصول منفعة من ملك (وبخار الرأس) يؤول بالهم والغم والخصومة (والصيد) يؤول على أوجه اما صيد ما يحل من جميع الحيوان مطلقا سواء كان برّيا أو بحريا فانه مال حلال وغنيمة وما لا يحل مال حرام وبقية الكلام فى الصيد والصياد والانواع التى تصاد تقدم تعبير كل شئ على حدته فى محله وفصله والشبكة تؤول على أوجه مكيدة وحصول أمر منه مكسب حلال وعز وذل ومكر وخديعة وقبض على لصوص (والعصبة) تؤول على أوجه فمن رأى انه أصاب أحدا من اهل الدلاح فانه يصير منفعة وزيادة فى دينه ومن رأى بخلاف ذلك فتعبيره ضده وقال جابر المغربى

رؤياه فى المنام على الاشراف والاطلاع على الاسرار والواقف على ذوى الالسنة ليفرقهم (هدم الدار) تدل رؤياذلك فى المنام على موت صاحبها او الموت يدل على هدم الدار ومن رأى انه يهدم دارا او بناء لنفسه او لغيره هدم رؤياه ومن رأى ان داره تهدمت على أهله أو بعضهم فانه يموت انسان فيها او يصيب اهلها مصيبة كبيرة وحادث شنيع ومن رأى امرأة أن سقف بيتها انهدم فانه يموت زوجها (هاتف) من رأى فى المنام انه سمع صوت هاتف بامر او نهى أو انذار او زجر او بشارة فهو كما سمعه بلا زيادة ولا نقصان وكذلك جميع الاصوات (هزار) هو فى المنام ولد ذكر مصيح أو صبى مكتب (هدهد) هو فى المنام يدل على من اسمه مرة او مرتين وعبادات رؤياه على الرسول الصادق القريب من الملك اذا بلغ او اوصل انعام الكثير الجدال وهو يدل على انجاح المقاصد

مصاحبة الملوك تؤول بالخير والمنفعة وحصول القوة لهم ومن رأى انه صاحب هم مشرك فانه يتوب الى الله عما يرمن رأى انه صاحب بقر فانه يدل على مرضه ويميله الى الدنيا (والكسر) يؤول على وجهين قال ابن سيرين من رأى شيأ كسر من آلة فرع كان فان عرفه دل على حصول خسارة ان لم يعرفه فتأويله عائد اليه وقال جابر المعبر يؤول بأكسر ما هو مكروه أو ما هو من آلات اللاهي فهو محمود (والعاج) يؤول على اوجه مال من قبل السلطان في رأى أن معه عاجا فانه يدل على حصول مال من قبل السلطان بمقدار ذلك ومن رأى ان معه سندوقا من عاج فانه يدل على طلب امرأة من أقاربه أو يتقرب الى السلطان ومن رأى ان له دواة من عاج أو اعطاها احدا فانه يدل على حصول جاريه من سلطان وكلما كان العاج أبيض كان ماله أزيد وأكثر (والعارية) تؤول على وجهين اذا أعار الانسان شيأ لمن يعبه فانه يدل على ثبوت محبته وان كان بخلاف ذلك فتعبيره ضده والعاشق يؤول برجل حريص على الخير والصلاح اذا كان من أهله وان لم يكن من أهله فبالشر والفساد وقال اسمعيل الاشعث من رأى عشقا وصل من معشوقه الى مقصوده فانه يؤول بالخير والمنفعة وقال جابر المعبر من رأى انه عاشق صورة حسنة وزينة حيدة فهو محمود وان كان بخلاف ذلك فتعبيره ضده وقال بعض المعبرين من رأى انه عشق وصبر على ذلك شوقا من الله تعالى أوقدر عليه وعف عنه يموت شهيدا لقوله عليه الصلاة والسلام من عاش عاشقا فمات شهيدا (والعرق) يؤول على اوجه فمن رأى انه أصاب عرقا من غير فانه يصيب مالا ومن رأى انه خرج منه عرق فانه يؤول بالخسارة وقيل رؤيا العرق مأوى كل مال حلال ولا يأكل مال حرام ومن رأى حيوانا عرق ذلك يدل على وجهين تعب ومشقة ومال ومنفعة وقال الكرماني العرق الطيب الرائحة لا بأس به والكريه الرائحة ضده ومن رأى ان ضعيفا عرق فانه ينال الشفاء وربما يموت وبقية الكلام في العرق تقدم في مناسبته في أماكن شتى (والعزل) يؤول على

والعذاب وربما دل على المعرفة بالله تعالى وربما شر به من الدين والصلاة وربما دل على الاهتداء الى الماء والهدهد رجل عالم فمن رآه عليه بالقبيح انتفع به ومن رآه نال عزا ومالا وان كان فقيرا يأتيه خبر من قبل الخليفة وقيل من رأى هدهدا قدم له مسافر وقيل انه رجل حاسب صاحب خبر السلطان بما يحدث من الامور وربما كان امانا لذي خوف وجود ليسأل الملك عما فيه زيادة في ملكه والهدهد رجل بصير في عمله كاتب ناقد ومن رأى انه اصاب هدهدا أو رآه واقعا بين يديه فان ذلك خبر صالح يرد عليه من بلد بعيد وقيل من اصاب هدهدا أو ملكه رئيس يفكر في سلطان او من رجل كاتب لبيب اريب بصير ناقد في الامور ليس له دين وان ذبح الهدهد او قهره فانه يظفر برجل كذلك ومن رأى أنه اصاب هدهدا انثى فانه ان كان عزبا تزوج وان كان متزوجا

اوجه في رأى انه عزل وكل صاحب منصب فانه يدل على الثبات له وقيل من رأى نفسه عزل فهو محمود وان كان ثابتا بمنصبه والعزل لمن يليق بالولاية يدل على نيلها وقال الكرماني من رأى انه عزل وكان ملكا فانه يؤول على وجهين فساد في دينه ونقصان في مرتبته

٤٤ سي في

وقال جابر المعبر من رأى انه عزل عن منصبه فان كان من أهل الصلاح وهو سالك في منصبه الطريق الحميدة فليس بمحمود وان كان بخلاف ذلك فتعبيره ضده (والعسس) يؤول على اوجه من رأى انه يعس مع شرطي فان كان من أهل الصلاح فانه يدل على حصول الخير والمنفعة وان كان بخلافه فتعبيره ضده ومن رأى ان عسسا أمسكه وحصل منه مشقة فانه يدل على حصول مضرة من قبل الملوك (والعقل) يؤول على اوجه فمن رأى ان عقله مصور وهو يحدث ويقول انا عقلك ويعلم انه عقله وان كان الرائي من اولي النهى فانه يدل على مصاحبته مع رجل يحصل له منه خير ومنفعة وقال الكرماني من رأى العقل هذه الهيئة فانه يدل على العز والرتبة ومن رأى انه فقد عقله فانه يؤول بالعقل تؤول بالدولة والنصرة وقال جابر المعبر رؤيا العقل والروح تؤول بالمال والجاه سواء كان طاهرا أو نجسا ومن رأى شيأ من ماله ذهب احد أبويه (وحكى) ان رجلا أتى النبي صلى الله عليه وسلم فقال يا رسول الله رأيت البارحة روحي وعقلي مجتمعين على صورة آدمي فجاءا الى وشربا معي الخمر فكما فعل في الجاهلية قال عليه السلام افتقر وبقسمة الدنيا والروح تؤول بقسمة الآخرة وقال بعض الصادقين رؤيا العقل والروح يدلان على أن صاحبه تبت ودبلة ران وام وال وشرف (والعلامة) تؤول بحصول الولاية وبلوغ الاشعار الصعاب وقهر الاعادي [illegible] (والعمامة) تؤول بخلافه وقال جابر المعبر في الجبة المتخذة بالدبابة ويدل على الذل والهوان كما قالوا [illegible] الباب السابع والخمسين (والوديج) يدل على [illegible] وديجة يدل على [illegible] وارتفاع مهمه وقدره وجاهه وقال الكرماني من [illegible] وديجا ورقا [illegible]

فانه يختص جارية بكرا ومن رأى أنه أصاب من ريش الهدهد اولحمه فانه يصيب مالا وخيرا من رجل عالم كذا قال الهدهد في التأويل المذكور (هادية) هي طير القبور وتدل في المنام على رجل أعان على امرأة وقد اوالزانية (هزر) هو في المنام تدل رؤياه على الجهل والخيلاء والعجب والعنت والتيه والدلال (هرة) هي في المنام خادم حافظ للانسان فان اختطفت منه شيأ له قدر أو ابتلي بأهل اوولد اوخصوص أو غريم يعامله ويحبس ماله والهرة اذا كانت ساكنة فانها استة فيها راحة وفرح واذا كانت وحشية كثيرة الاذى فانها تدل على كدة يكون فيها تعب ونصب ومن باع هرة انعق ماله وقيل الهرة تدل على امرأة خداعة وخدش الهرة وعضها خيانة الخادم وقيل عض الهرة مرض سنة كما تقدم وقد اخذ شبهها وسبق في حرف السين في السنور وفي حرف القاف في القطة بقية هذا (هدبل)

أو وصول ظفر ان كان قاله يدل على أوجه قال ابن سيرين من رأى ان عليه دينا ووفاه فانه يدل على الخ وان كان قد وعد بوفي وعد وان فاتت صلاته وفاته يقضيها (والفرج) يدل على أوجه من رأى ان له فرجا كفرج النساء فانه يدل على المذلة والتحسر للرائي ومن رأى ان أحدا يجامعه فانه يدل على قضاء حوائجه منه (والتحكم في الامور) يدل على أوجه قال ابن سيرين من رأى ان أحدا يتحكم في أمر يريد فهو خير وشفعة واذا كان بخلافه لا يضره ومن رأى ان احدا يأمره بكسر الخبز فانه يدل بانه يغر اخوانه ومن رأى ان أحدا يأمره باحضار كل فانه يدل بعثه على الاجتهاد فيما هو بصدده ومن رأى ان أحدا يأمره ببيع القمح فانه يدل بعثه على الاجتهاد على تحصيل رزق حلال ومن رأى ان احدا يأمره بتدوسه فانه يبعثه على قيامه في اشغاله بما يحصل له به المأدبة ومن رأى ان احدا يأمره بالوقف فانه يدل بالظفر على اعدائه ومن رأى ان أحدا يأمره بان يصطلي بالنار فانه يدل بعثه على حفظ ماله ومن رأى ان احدا يأمره بالخلوة بالسراج فانه يبعثه على خزن ماله ومن رأى ان احدا يأمره بفرش فراشه فانه يبعثه على الزواج ومن رأى ان احدا يأمره بنزع ثوبه فانه يدل على بعثه على اصلاح معيشته من الناس ومن رأى ان احدا يأمره بالاغتسال فانه يدل بالتوبة ومن رأى ان احدا يأمر أحدا باذ كر مفصلا فهو كما أمره والمعتبر في ذلك سواء وقال الكرماني رؤيا الامر من الشاب لا يثبق في الالتفات اليها ولا الاعتماد عليها والامر من الشيخ غير محمود ويعتبر من ذلك وقيل من رأى انه يأمر وينهى فان كان موافق الشريعة فهو محمود وان كان بخلافه فهو بضده ومن رأى ان احدا يأمر بعاهة وصلاح له فهو خير وبركة ومن رأى بخلاف ذلك فتعبيره ضده (والامور) يدل على أوجه قال ابن سيرين الغوث في الشيء اذا كان فيه مصلحة فانه يدل على الصلاح وحصول الظفر وان لم يكن فيه مصلحة فتعبيره ضده وقال الكرماني النمو في الجسد اذا لم يكن ضررا فانه يدل على حصول المال والنعمة لصاحبه (والقبة) من اي نوع كان تدل على اربعة اوجه امرأة ومرتبة بشرف وخير ونعمة وعز وجاه (والقسمة) تدل على أوجه من رأى انه يقسم شيأ بين جماعة بالحق فانه يدل على مراعاة الانصاف وتجنبه عن الميل وان كان بخلاف ذلك فتعبيره

خوف الظلم رجل أشيب حسب أديب بارلطيف قليل المال كثير الاتباع سيد وصوته علم وفقه (هدب العين) رؤيا في المنام تدل على وفاية الدين وربما كان صلاح العين صلاح ما تقربه العين من مال أو ولد أو علم (هدب العين) أو في عين الحاسب بين فاذى وان رأى انه قعد في ظل هدب عينيه وان كان صاحب دين وعلم فانه يعيش بظل دينه وعلمه وان كان صاحب دنيا فانه يأخذ أموال الناس ويتوارى وان رأى انه ليس لعينيه هدب فانه لا يحفظ شرائع الدين فان نتفها انسان فان هدبه ينتفع في دينه وان رأى ان أهداب عينيه كثيرة حسنة فان دينه حصين ومن رأى أهداب عينيه لبيضت مرض مرضا من رأسه أو عينيه أو ضرسه أو اذنيه

(باب الواو)

(واحة الدار) رجل أشيب حسب أديب بارلطيف قليل المال كثير الاتباع سيد وصوته علم وفقه (هدب العين) رؤيا في المنام تدل على وفاية الدين وربما كان صلاح العين صلاح ما تقربه العين من مال أو ولد أو علم (هدب العين) أو في عين الحاسب بين فاذى وان رأى انه قعد في ظل هدب عينيه وان كان صاحب دين وعلم فانه يعيش بظل دينه وعلمه وان كان صاحب دنيا فانه يأخذ أموال الناس ويتوارى وان رأى انه ليس لعينيه هدب فانه لا يحفظ شرائع الدين فان نتفها انسان فان هدبه ينتفع في دينه وان رأى ان أهداب عينيه كثيرة حسنة فان دينه حصين ومن رأى أهداب عينيه لبيضت مرض مرضا من رأسه أو عينيه أو ضرسه أو اذنيه

(باب الواو)

في مكان خراب فانه يدل على هلاك مريض أو طول مرضه وان كان وحده بمكان معمور فانه يدل على حصول الشفاء (القصر)
يدل على أبوبه فمن رأى أنه دخل قصرا فانه يدل على حصول النعمة والمال خصوصا اذا كان القصر مبنيا من لبن وطوب وان
كان من حجر فانه يدل على حصول المال لا مساد في الدين وحصول العلم من جهة الملك ومن رأى أن قصره اشتعل بالنار
فان الملك يأخذ ماله وقال جعفر الصادق القصر يزول على عشرة أوجه نعمة ومال وولاية ومرتبة وزيارة وشرف وسلطنة
وحصول مراد وفرح وسرور وبعد اره وحسنه (العصرة) تزول على أوجه من رأى معصرة يعصر بها ما يكون فوقه معمودا في علم
التعبير فانه يتقرب الى ملك فان كانت العصرة من خشب يكون الملك من اوان كانت من لبن يكون عادلا وان كانت من حجر
فانه يكون مهابا فان لم يعصر فيها شيأ لم ينل من الملك منفعة (الظركاه) تزول بامرأة فمن رأى أنه قاعد في ظركاه فانه يتزوج امرأة
ويحصل له خير من متاع الدنيا ان كان صوفا وان كانت ملكا أو يعرف بالكهانة أو يعرف صاحبها وان الظركاه ان كانت خضراء أو
بيضاء فانها تدل على الخير (قال الكرماني) من رأى ظركاه فوقها طير فانها تدل على موت شهيد وان
كانت معمورة أو كانت مالكه تجيد في دينه وتقواه وان كانت بيضاء فانها تدل على المال والمنفعة وان كانت حمراء فانه
يدل على الهموم والشدائد وان كانت [illegible] تدل على الخير والنعمة وان كانت سوداء فانها تدل على حصول المنفعة القليلة
خصوصا اذا كانت مالكه وارفة عليه وتدل ايضا على صاحب الظركاه (والناقوس) يزول برجل منافق كذاب
لا يكون فيه خير وقط (وعن رأى) أنه ضرب ناقوسا وقد صاح ديك فانه يدل على أنه يضرب الناقوس في المسجد فانه
يدل على جهله وعدم فهمه وقلة معرفته بالصلاة (وقال الصادق) ضرب الناقوس يزول على ثلاثة أوجه كلام كذب ونفاق
وتجبر (الكفر) والجحود) في جميع الاشياء تزول الا ان على وجوه كل

(الماء) من رأى الماء ينزل من السماء فانه يدل على سنة أوجه ان يكون ما ينزل به حقا ويفوض اليه
[illegible] وان كان ماء ينزل من السماء ولا يقدر على شربه فانه يدل على موت سنة ركامة من الله تعالى
(ووضوء) من رأى في المنام أنه يتوضأ بماء مضاف فانه يدل على نور كاذب
[illegible] وان كان الوضوء على نور فانه يدل على نور حقيقي وان كان الوضوء على الطريق عند باب المسجد
[illegible] فانه يدل على كل خير [illegible] وان توضأ بماء ورد فانه يدل على نور وان توضأ بماء
[illegible] فانه يدل على الاذان [illegible] فانه يدل على أن الله تعالى
[illegible] فانه يدل على أن الله تعالى

بصانه

(الماء) يزول على [illegible] (وقال جابر المغربي) من رأى ماء [illegible] (وقال جابر المغربي) من رأى ماء
[illegible] فانه يدل على الحزن والهم وان كان الماء [illegible] فانه يدل على المرض وان كان
[illegible] يدل على الحزن والهم [illegible] (والمطلب) يزول على أوجه فمن رأى أنه سقى ماء
فوجد فيه مطلبا فانه يدل على حصول الولاية وان كان مطلبا يروى الناس فانه يدل على العلم والحكمة وان كان
صاحب حرفة فانه يدل على [illegible] يتزوج من الاطهار امرأة جميلة ومال وحسب ونسب
وربما دلت على امرأة كذابة وان كان مطلبا ضخما أصفر فانه يدل على رجوع الصحبة بينه وبين رجل كبير في الفعل وان كان
المطلب من حديد فانه يصاحب رجلا كبيرا قويا وكلامه نافذ ويحصل له مال ومنفعة كثيرة وان كان مطلبا من زجاج فانه يكون
سبب دولة أو يحصل له منفعة من سبب دولة وان كان مطلبا من ياقوت فانه يدل على العز والجاه وزيادة المال والنعمة
وان كان من سماد فانه يدل على حصول خير ومنفعة من قبل الملك وان كان مطلبا من فيروزج فانه يدل على الظفر والدولة
وحصول المراد وقهر الاعداء وان كان مطلبا من عقيق فانه يدل على حصول منفعة من ملك أو رجل كبير وان كان مطلبا من
شمع فانه يتكلم مع أحد بكلام لا يعتد به وان كان مطلبا من لعل فانه يدل على حصول الجاه والشرف والمنزلة ويحصل له
من ذلك مال بقدر ما يكون في المطلب وقيل من حصول الظفر وحصول المراد وان كان مطلبا من رصاص فانه يحصل له
مال ونعمة من رجل حسن الاعتقاد وان كان مطلبا من نوشادر فانه يدل على الحزن والخسارة وان كان مطلبا من سمط
[illegible] فانه يدل على [illegible] وان كان مطلبا من ملح فانه يحصل له شر ومنفعة من رجل جاهل القدر

وان كان مطلبا من كحل او زاج او شيء يكون لونه اسود فانه يدل على الهم والمضر وان كان الزاج ابيض فانه يدل على المنفعة
وان كان مطلبا من مغناطيس فانه يدل على مصاحبته برجل قوي طمع (والمبارزة) تؤول على أوجه فمن رأى أنه صارع مبارزا
وكان ملكا فانه يدل على قوته في ملكه وثباته وان كان زاني عالما فانه ينصر بالمعرفة وان كان تاجرا يحصل له من تجارته مال
كثير وان كان فقيرا فانه يتسع عليه الرزق (والعش) من أي شيء كان لأي صنف كان من الطير فانه يؤول على أوجه فقال ابن
سيرين من رأى طيرا اصفر عش في داره أو منزله فانه يحصل له خير بمقدار قيمة ذلك الطير (ومن رأى) انه خرب عش طير أو رماه
فانه يعمل أمرا مكروها (ومن رأى) أن عش طير كبير قد وقع ثم أخذه ووضعه مكانه فانه يعمل شيأ يحصل له منه خير وثواب ومن
رأى أنه قعد في عش طير كبير فانه يستقل برجل حامل القدر ويحصل له منه خير ومنفعة (والسرج يؤول على أوجه اذا كان
ظهر الفرس فهو لمن رأى فيه من زين أو شين فانه يؤول على صاحبه ومن رأى أنه اشترى سرجا أو أهداه له أحد فانه يتزوج بجارية
او يخطب امرأة ذات مال كثير ويحصل له بها مال من جهة الميراث ومن رأى انه سرج حماره فانه يزوج ابنته ومن رأى انه ركب
ومن رأى أن سرجه قد ضاع فانه يطلق امرأته ويفارقها وقال سائر المعبرين من سرج حماره فانه يحصل له مال
بسبب المرأة وان كان السرج مزينا بالذهب والفضة فان امرأته تكون جميلة متبرجة في دينها وان كان
السرج خاليا عن الزينة فان امرأته تكون صالحة ذات ديانة واما ما روي عن ابن سعيد واحد السرج يدل على مرأة جميلة
حسنة غنية وقيل ركوب السرج اصابة مال وقيل زوال الهم والحزن وقيل ركوب السرج يدل على الجاه والرياسة في كل
اموره (والسلم) تؤول على أوجه ومن رأى ان السلم قد انقطع ارصاعه فانه يدل على نقصان دينه وعلى رأيه وعلى
دنياه كالهبوط فانه يدل على الموت والصوم وتنبيه عن الكلام

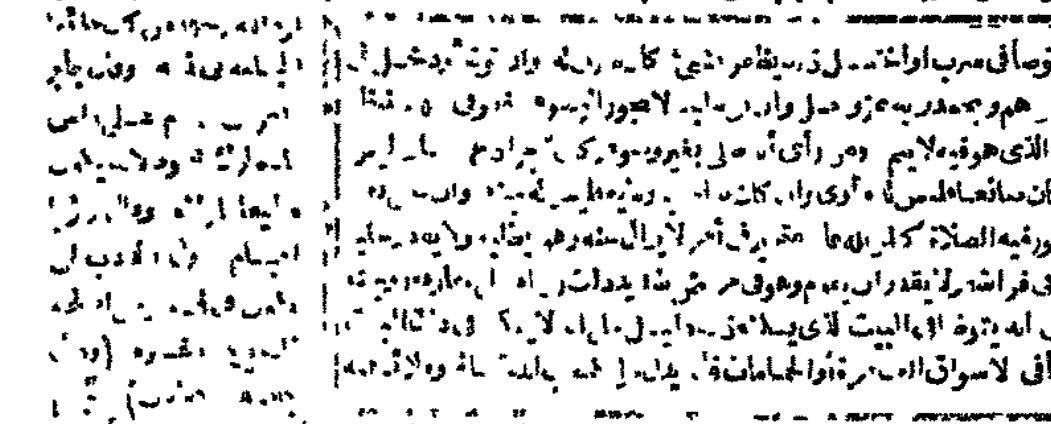

يدل على ثلثة اوجه شرف وجاه وسكوت راد [illegible] في الامور [illegible]
يضرب السكرة وكان ملكا فانه يقهر اعداءه [illegible] فحشا قال الشيخ محمد الرعوني السكرة تؤول السكرة [illegible]
كورتين وطي السكرك والاسوبك دال أو سعيد [illegible] بالسكينة فانه يتزوج من امرأة [illegible] (والسلم) [illegible]
والسلسلة (والبرغوث) تؤول على [illegible] من رأى على ثوبه طويل [illegible] خادم حول فانه يحصل له [illegible] يزول بسببه مبارك [illegible] القمل فانه يدل على [illegible] (والمقود) يدل على [illegible] تعبروا الرؤيا [illegible] رجل فحص [illegible] يدل على [illegible]

ونصيحة كبيرة وخسارة عظيمة وظهور ما يخفيه وفضيحته به وان توضأ في مزبلة أو وسط الجسر في موضع يتوضأ فيه الناس فانه يدل على خمود ذهاب الهم والوجع ومن رأى انه توضأ على رأس صاحبه ورثه واحتوى على متاعه ومن رأى ان صاحبه توضأ على رأسه أصابه منه مضار كثيرة ووقع في فضيحة شديدة ربما وقيل الوضوء امانة يؤديها الرجل بقضيها أو شهادة يقيمها ومن رأى انه يتوضأ وتمم وضوءه فان كان مهموما فرج الله تعالى همه وان خائفا امنه الله تعالى مما يخاف أو مريضا شفاه الله تعالى أو مديونا قضى الله دينه أو مذنبا كفر الله تعالى عنه ذنوبه ومن رأى انه لم يتم وضوءه ولم يعذر ذلك عليه فانه لا يتم له امره الذي هو طالبه ويرجع له النجاح من قبل الوصوء ومن رأى انه توضأ بماء سخن أو اغتسل به أو شرب به أصابه هم أو مرض ومن رأى انه يطلب وضوأ فلم يجده فانه يدل على انه يطلب امرا فلا يجده ومن رأى انه توضأ بماء بارد فانه يدل على حصول مال حرام فان كان الشيء دونا فانه يدل على فساد الدين ومن رأى انه أراد ان يضرب ابليس بالسيف ليهلكه فهرب فانه يدل على حصول عز وولاية وانصاف ومن رأى انه قتله فانه يقهر نفسه ويسلك طريق الصلاح وقال ابو سعيد الواعظ من رأى ان ابليس مسه وهو مشتغل بذكر الله تعالى فانه يدل بأن له اعداء كثيرين يريدون هلاكه فلا ينالون منه مراد القوله تعالى ان الذين اتقوا اذا مسهم طائف من الشيطان تذكروا فاذا هم مبصرون ومن رأى انه يعادي ابليس ويحاربه فانه يدل على صحة دينه ومن رأى ان ابليس خوفه فانه يدل على اخلاصه في دينه ومن رأى ان ابليس فرح مسرورا فانه يشتغل بالشهوات ومن رأى ان ابليس نزع لباسه فانه يعزل عن منصبه ومن رأى ان ابليس يخبطه فانه يأكل الربا ومن رأى ان ابليس يغتره فانه يدل على ان رجلا يغدق امر الله ويغويها ومن رأى ان ابليس يعذبه بنوع من الانواع فانه يفرج من هم بعد حصول شدة لقوله تعالى في معنى الشيطان ونصب وعذاب وقيل ان ابليس يتولى بالسياط ان امر وقال الكرماني من رأى ان ابليس ابتلعه او دخل في فمه فان كان مسافرا في البحر فانه يغرق وان كان تاركا لذلك فالواجب اقامته هنئة مدة (واما الشياطين) فانها تتولد على اوجه قال الكرماني رؤيا الشيطان تتولد برؤيا العدو او جاسوس لاستراقه السمع وقال ابو سعيد الواعظ من رأى كأنه قتل الشيطان نال نصرة وبيتا حسنا ومن رأى انه شيطان ارتكب اثما او اقترى كذبا ومن رأى انه يناجي شيطانا فانه يشاور احدا من اظهرهم في قهر اهل الصلاح فلا يستطيعون ذلك لقوله تعالى انما النجوى من الشيطان ليحزن الذين آمنوا وليس يضارهم شيئا الا باذن الله ومن رأى انه ملك الشياطين واقتادوا له فانه ينال رياسة وهيبة (والجن) تتولد بعدو كبير مكار ضال ومن رأى ان الجن توسوس في صدره فانه يدل على اجتهاده بعبادة الله تعالى وانشغاله بالطاعات ليظفر على عدوه لقوله تعالى من شر الوسواس الخناس الآية ومن رأى ان جنيا خطف ثوبه فان كان عاملا يعزل وان لم يكن فلا ما يصيبه اذى لقوله تعالى يتزع عنهما لباسهما الآية وقال جابر المغربي من رأى خادمه جنيا فانه يدل على ظفره الا عادي به ومن رأى انه قادر على الجن يسلط عليهم وهم مطيعون له فانه يدل على حصول الشرف ورتبة السلطنة ومن رأى انه قيد جنيا فانه يظفر على العدو ومن

ولا يعيد به فانه يصير عليه في امرين يتوضأ ثم يتوضأ ثم يصلي عليه امره (وجهة المصلي في الصلاة) من رأى في المنام انه يصلي نحو المشرق فانه رجل ردي المذهب كثير البهتان على الناس يرى على المعاصي لانه وافق اليهود واليهود كذلك وان كان وجهه الى ما بين المشرق فهو رجل من اهل البدعة مشغول بالاباطيل لان المشرق قبلة النصارى والصليب باطل وان كان وجهه الى ظهره الكعبة فقد نبذ الاسلام وراء ظهره وارتكب كبيرة من المعاصي او عين كاذبة او قذف لمحصنة ولا يجتنب الفواحش ولا يراقب الله تعالى لان المجوس فيها قدر خصوا لانفسهم في ارتكاب كل محرم فان رأى انه لا يعرف القبلة او رأى انه يطلبها ولا يهتدي اليها فانه يتحير في دينه وان رأى انه يصلي نحو الكعبة فان دينه مستقيم وان رأى انه يصلي الى غير القبلة وعليه

بها الانسان على التعبير

(نادرة) روي ان النبي صلى الله عليه وسلم قال من رآني فقد رآني حقا أخبرني من هو مقبول الرواية ان حاكما رأى النبي عليه الصلاة والسلام في المنام وهو عريان قال فغطيته بعباءة كانت لي فلما أصبحت أتيت مستبشرا الى بعض المعبرين فقصصت عليه الرؤيا فقال أنت تحكم بغير الحق لان رسول الله صلى الله عليه وسلم حق ورؤيته حق وتغطيتك اياه تغطية الحق قال فسمع بهذه الرؤيا وتعبيرها قاضي القضاة بتلك المدينة فعزله عن الحكم (نادرة) روي عن عبد الله بن عمر رضي الله عنهما انه قال قال رسول الله صلى الله عليه وسلم أراني الليلة عند الكعبة فرأيت رجلا آدم كأحسن ما أنت راء من الرجال له لمة كأحسن ما أنت راء من اللمم قد رجلها فقطر ماء متكئا على رجلين أو على عواتق رجلين يطوف بالبيت فسألت من هذا فقيل المسيح بن مريم اذا أنا برجل جعد قطط أعور العين اليمنى كأشبه من رأيت من هذا فقيل المسيح الدجال (نادرة) قال انس بن مالك رضي الله عنه كان رسول الله صلى الله عليه وسلم يدخل على أم حرام وكانت تحت عبادة بن الصامت فدخل عليها يوما فاطعمته وجعلت تفلي رأسه فنام رسول الله صلى الله عليه وسلم ثم استيقظ وهو يضحك قالت فقلت ما يضحكك يا رسول الله قال ناس من أمتي عرضوا علي غزاة في سبيل الله يركبون ثبج هذا البحر ملوكا على الاسرة أو قال مثل الملوك على الاسرة قالت قلت يا رسول الله ادع الله ان يجعلني منهم فدعا لها ثم وضع رأسه فنام ثم استيقظ وهو يضحك فقلت ما يضحكك يا رسول الله فقال كما قال في الاولى قالت فقلت يا رسول الله ادع الله ان يجعلني منهم قال أنت من الاولين فركبت البحر في زمن معاوية فصرعت عن دابتها حين خرجت من البحر فهلكت رضي الله عنها (نادرة) قال عبد الله بن عمر رضي الله عنهما سمعت رسول الله صلى الله عليه وسلم يقول بينما أنا نائم ثم أتيت بقدح ابن شربت منه حتى اني لأرى الري يجري من اظفاري ثم اعطيت فضلي عمر قالوا فما أولتهم يا رسول الله قال العلم (نادرة) قال ابو سعيد الخدري رضي الله عنه قال رسول الله صلى الله عليه وسلم بينا أنا نائم رأيت الناس يعرضون علي وعليهم قمص منها ما يبلغ الثدي ومنها ما يبلغ دون ذلك وعرض علي عمر بن الخطاب وعليه قميص يجره قالوا فما أولتهم قال الدين (نادرة) قالت عائشة رضي الله تعالى عنها قال رسول الله صلى الله عليه وسلم أريتك قبل ان أتزوجك

ثياب بيض وهو يقرأ القرآن صحيحا فانه صحيح ومن رأى انه يصلي نحو المشرق فهو يرى رأي القدرية ويضارع رأي النصارى والمشرق قبلتهم (وقوف بعرفات) من رأى أنه وقف بعرفة انتقلت رتبته على قدره من خير الى ما دونه او من شر الى خير ورعا فارق من يعز عليه من زوجة او سكن شريف ورعا انتصر على عدوه وان كان في شيء من ذلك نال عزا وشرفا واجتمع مع فارقه وانتصر على عدوه وان كان عاصيا قبلت توبته وان كان الامر مكتوما ظهر والوقوف بعد السير في مكان رعا دل على توقف الحال ورعا دل على شفاء المريض ووقوفه لمباشرة مصالحه (وقف) هو في المنام دليل على الاعمال الصالحة يتقرب بها الى الله تعالى ويرتفع بها قدره في الدنيا والآخرة على حسب الموقوف فان وقف كتابا او دارا او مالا فذلك دليل على توبته ان كان عاصيا

فقال ما أمرت به رسول الله صلى الله عليه وسلم أمر بعض الجماعة ان يكتبوها الى فكتبوها وعرضوها عليه وهي هذه اللهم سكن هيبة عظمتك قهرمان الجبروت بالطبقة النازلة الواردة من فيضان الملكوت حتى تثبت بأذيال لطفك وكرمك وتعتصم بك من انزال قهرك بأذلة القوة الكاملة والقدرة

وهذا تمام الشاملة يا الله يا الله يا الله الله اكبر الله اكبر عز جارك وجل ثناؤك ولا اله غيرك اللهم اني اعوذ بك من الطعن والطاعون والجذام وسوء المنقلب في النفس والاهل والمال والولد الله اكبر الله اكبر الله اكبر عدد ذرة ما خلق تغفر اللهم لي على عدد صاحب المرض والما وخراشا الله اكبر الله اكبر الله اكبر اللهم كما شفعت في نبينا محمد صلى الله عليه وسلم فاشفعه فينا عن النار عمرنا واعمر بنا منازلنا ولا تهلكنا بذنوبنا برحمتك يا أرحم الراحمين فسيكفيكهم الله وهو السميع العليم وحسبنا الله ونعم الوكيل ولا حول ولا قوة الا بالله العلي العظيم ثم سألته عن طريق سنده الى رسول الله صلى الله عليه وسلم فقال اخبرني بعض الشايخ عن رجل من اهل الخير والصلاح كان في بلده وكان يرى كل حين رسول الله صلى الله عليه وسلم في المنام فنزل في تلك البلد طاعون كثير حتى مات اكثر اهلها فاجتمع اليه بعض اخيارها وسألوه انه اذا رأى رسول الله صلى الله عليه وسلم على عادته في المنام يسأله الدعاء فلما رأى النبي صلى الله عليه وسلم فاه من فيه هذا الدعاء واخبر ان يدعو به ويعلمه الناس ليدعوا به في رفع الطاعون فقلت يا رسول الله اني أخاف أن انساه أو اختل في شيء منه فقال فامر رسول الله صلى الله عليه وسلم رجلا كان معه وقال اكتبه له في كفه فاستيقظت فوجدته في كفي مكتوبا على صيغته كما املاه علي قال مؤلفه فسألت من اخبرني بهذا هل أذن لك الشيخ ابو بكر ان تروي عنه هذا بهذا السند قال نعم (نادرة) قال ابو القاسم ابن العلاء الشاعر رأيت في المنام بعد موت الصاحب أبي القاسم بن عباد فقلت له ما فعل الله بك فقال لم يغفر لي الا بيت واحد قلته في الصاحب مع فضله وشعره فقلت أبيت اللعن كثرة محاسنه فلم أدر بم أبدأ منها وحكت ان أقصر وقد طرق الاستيفاء فيها فقال أجزما أقوله قلت قل فأنشد * ثوى الجود والكافي معا في حفيرة * (فأجبته) * لبابين كل منهما بأخيه * (فقال) * هما اضجعا حيين ثم تعانقا * (فأجبته) * ضجيعين في خدبياب كريه * (فقال)

وهذا يعلم ان كان ضالا ورجاء رزق ولد ايذكره وان وقف خنزيرا أو خمرا أو زانيا دل على انه يتقرب الى الله تعالى بالمعصية ويرتفع على الناس بشره وظلمه (وصية) هي في المنام دال على الصلح بين المرصي والموصي له وان كان بينهما شحناء اصطلحا وكان كل منهما في بال اجتماع (ولاء) من رأت في المنام امه او جدته المعتقة فورثها بالولاء دل على الرزق والفائدة للسيد خصوصا ان كان احدهما موجودا في اليقظة (وديعة) هي في المنام دال على مريطلع عليه المودع فان أودع وديعة فانت دل على انه يودع سره من يحفظه ويرعاه لك الوديعة وكذلك ان أودع وديعته بيعة ومن اودع وديعته من ليس باهل كايداعه لمن هو دونه فانه يدل على ايداع سره رافضا ومن رأى انه اودع رجلا صرة فانه سره وقيل المودع غالب والمودع مغلوب والوديعة تدل على قدر المستودع ومن رأى انه

كانه خارج من مسجد الرصافة وفي كمه شيء يتحرك فقلت له ما فعل الله بك قال غفر لي وأكرمني قلت فما هذا الذي في كمي قال هذا روح أحمد بن حنبل فشرعليها الدر والياقوت فهذا الذي عاينا التقطت قلت فما عمل يحيى بن معين وأحمد بن حنبل قال تركتهما وقد زارا رب العالمين ووضعت لهما المائدة قلت فلم لا تأكل معهما قال قد عرف هوان الطعام علي فاما حتى النظر الى وجهه (نادرة) روى ان أم جرير بن الخطفي رأت في المنام وهي حامل بجرير كأنها ولدت حبلا من شعر أسود فلما سقط منها جعل يقع في عنق رجل فيخنقه ثم يقع في عنق آخر فيخنقه حتى خنق رجالا كثيرة فانتبهت مرعوبة فقصت الرؤيا على بعض المعبرين فقال تلد بن غلاما شاعرا فاشرا وشديدا وشكيمة ويلاء على الناس فلما وضعته سمته جريرا باسم الحبل الذي رأته فخرج منها والجرير في اللغة هو الحبل (نادرة) قال عبد الله بن مالك الخزاعي سكنت شرطيا عند هرون الرشيد فأتاني رسوله ليلا في وقت لم يأتني فيه قط فانتزعني من فراشي ومنعني من تغيير ثيابي فراعني ذلك فلما صرت الى الدار أذن لي في الدخول فدخلت فوجدته قاعدا على فراشه فسلمت عليه فمكث ساعة فطار عقلي وتضاعف الخزع علي ثم قال يا عبد الله أتدري لم طلبتك في هذا الوقت قلت لا يا أمير المؤمنين قال رأيت الساعة في منامي كأن عبدا أسود أتاني ومعه حربة فقال ان خليت عن موسى بن جعفر الساعة والا طعنتك بهذه الحربة فاذهب فقل عنه فقلت يا أمير المؤمنين أطلق موسى بن جعفر وعاوده ثلاث مرات قال امض الساعة حتى تطلقه وأعطه ثلاثين ألف درهم وقل له ان أحببت المقام فعندنا ولك عندنا ما تحب وان أحببت السير الى المدينة فالاذن في ذلك قال فخفت الحبس وأخرجته وأعطيته ما أمر به أمير المؤمنين وقلت له قد رأيت في أمرك عجبا قال فاني أخبرك اني كنت بين النائم واليقظان فأتى رسول الله صلى الله عليه وسلم فقال يا موسى حبست مظلوما فقل هذه الكلمات فانك لا تبيت هذه الليلة في الحبس فقلت بابي وامي ما تقول فقال قل يا سامع كل صوت ويا سابق الفوت

وخلفت الهموم على أناس
وكدت لهم بليتني كفاني
فرآه في المنام فقال قد سمعت ما قلت وحيل بيني وبين الجواب والمكافأة ولكن سراني مسجد وصل ركعتين وادع بما تحب لك (نادرة) قال ابراهيم الحربي رأيت في المنام عشرا الحاق

أودع انسانا شيأ ونهاه بقهره لان له عليه يدا بالمطالبة ومن رأى انه أودع زوجته شيأ فخفظت فلم تحمل منه واذا ردته عليه أو جدته اسرافا اذا عتبه فان حملها لا يثبت (وكالة) هي في المنام فنون يجتمع على من رأى انه صار وكيلا والوكالة على الغنى والتحكم فيما يملكه غيره وما ينضم اليه فاذا كان الوكل مريضا مات أو صحيحا مرض لان الوكالة استنابة في التصرف وان كان يرجو منه حاصلا له (ولاية) وهي تقع على كل طعام يتخذ لحادث سرور في حضر في المنام ولاية أو ولم في المنام دل على زوال الهم والنكد والمنصب الذي يجتمع اليه فيه الامر والنهي وعلى ذلك الولاية على الهم والحزن والابلام باليد واللسان (ود) هو في المنام دليل على رفع الغدر والمكر وبحسن العقل والنظر في عواقب الامور قال عليه الصلاة والسلام التودد نصف

أودع انسانا شيأ ونهاه بقهره لان له عليه يدا بالمطالبة ومن رأى انه أودع زوجته شيأ فخفظت فلم تحمل منه واذا ردته عليه أو جدته اسرافا اذا عتبه فان حملها لا يثبت (وكالة) هي في المنام فنون يجتمع على من رأى انه صار وكيلا والوكالة على الغنى والتحكم فيما يملكه غيره وما ينضم اليه فاذا كان الوكل مريضا مات أو صحيحا مرض لان الوكالة استنابة في التصرف وان كان يرجو منه حاصلا له (ولاية) وهي تقع على كل طعام يتخذ لحادث سرور في حضر في المنام ولاية أو ولم في المنام دل على زوال الهم والنكد والمنصب الذي يجتمع اليه فيه الامر والنهي وعلى ذلك الولاية على الهم والحزن والابلام باليد واللسان (ود) هو في المنام دليل على رفع الغدر والمكر وبحسن العقل والنظر في عواقب الامور قال عليه الصلاة والسلام التودد نصف

منعبرا فقال أحزني تعبير رؤياك ولا ترعك فان امرأتك لم تحمل منك

به فوجده كما قال فعبرها وأثر الآن عليها فتوجه الى الجبل مسرعا فلما رأته أمه عرفت ما جاء له فسألته عما جاء من ذلك فأخبرها بالامر على صفته (نادرة) روي ان رجلا أتى الى معبر فقال اني رأيت اني قد نبت عرانيص فقال انك استبدلت القرآن بالشعر (نادرة) قال الشيخ يوسف البكري في رحمة الله تعالى كان بمنفلوط رجل يقال له خمسة أولاد ماتوا وهو حي لا يعدل عنده شيء في الدنيا حبهم فنام ليلة فرأى كأن أصابعه الخمس قطعت فجعل عنده وجعل يعتني فاستيقظ مرعوبا خائفا على أولاده فقال الشيخ فاستيقظ وقص رؤياه على فعلت ما في نفسه وقلت له ليس الامر كما قلت وأنا احتج عليك في هذه الرؤيا جائزة فقال لم قلت له الاصابع الخمسة هي الصلوات الخمس فانك لست تواظب عليها فقال صدقت فقلت استغفر الله وتب اليه ولازم صلواتك (نادرة) روي ان ملكا من الملوك كان له أولاد وكان لهم فقيه من أهل العلم يعلمهم القرآن ويؤدبهم فأبان تخرج أولاده وبقي الفقيه عند الباب يجلس عند قبره فجعل يثني من أمور الدنيا واختيارهم ما بلغ من فاشترامنه وا كلوا وشربوا وتمتعوا بالدنيا ثم ماتوا فجاءوا فقبروه عند قبر والدهم فلما انصرفوا من دفنه قال الفقيه لنفسه قل لا ولادك بقطعوا زيارتي فأتوه في بعض الايام وقصدوا عند قبره بكلام يشبه الكفر فلما أصبح سأل أولاده هل زرتم الفقيه وا كانم عنده تبنا ورميتم القشور وعنده قبره وتصدقتم بشيء من الدنيا قالوا نعم وما كان معنا أحد فمن أخبرك بهذا فقال الشيخ قص عليهم الرؤيا فقبلوا جميعا وقالوا سمعا نقوم الى بوذينا ويعلمنا في الدنيا والآخرة (نادرة) روي ان سفيان الثوري رضي الله عنه رؤي في المنام وهو يطير في شجرة الى شجرة فقال الرائي ما فعل الله لك فانشد

نظرت لي ربي عيانا فقال لي * هنيأ رضائي عنك يا ابن سعيد

لقد كنت قواما اذا الليل مدلهما * بعبرة مشتاق وقلب عميد

(نادرة) روي ان امرأة حكت قرأت القرآن ثم نامت فرأت كأن رصائف بايديهن رصان وعليهن مصفرات فقالت سبحان الله لم هؤلاء حول الكعبة فقيل لها أما علمت ان الليلة عرس عبد العزيز بن أبي داود فاستيقظت فسمعت غاغة فاذا بعبد العزيز قد مات

المثل (وعد) هي في المنام المراد الشخص بما هو فيه من صنعة أو رأى يقال للانسان أو لحد وهو في قيد ومن رأى من الملوك أو الولاة أنه وحيد ولا وزير ولا جليس وهو يدعوهم فلا يجيبونه فانه يزول عن ملكه أو ولايته وان رأى ذلك رجل من عامة الناس فانه يفتقر أو يحبس حبسه وان رأى انه وحيد ليس عنده أحد فانه يخذل ويفتقر (وعد) من رأى في المنام انه وعد وعدا استحق به نصيب خير لوثيق به وطول عمره وان رأى ان عدوه وعده خيرا نال خيرا من عدوه شرا واذا رأى انه وعده شرا نال منه أو من غيره خيرا لان الخصم عدوه غشه والوعد يدل على احسان يصل الى صاحب الرؤيا من الذي وعده (وكز) هو في المنام دليل على الوقوع في شيء من عمل الشيطان وعلى حسن حاقبته في دينه لقوله تعالى فوكزه موسى فقضى عليه فقال

ليس له ظهر علينا فلما كانت وقعة صفين قتل الرجل مع أهل الشام (نادرة) روى ان رجلا أتى ابن سيرين وقال رأيت كأني أشرب من قلة سبيكة قال تراود جارية عن نفسها (نادرة) روى ان رجلا أتى ابن سيرين وقال رأيت كأني أشرب من قلة رأس

رأس صالح ورأس صالح قال لك امرأة ولها اخت وانت تراود اختها عن نفسها وتتقي الله تعالى قال صدقت وأشهد لك على أني تبت الى الله تعالى (نادرة) روى ان ملكا كان عنده شخص صوفي بمدرسة وكان يقربه وهو عنده بمرتبة وله فيه اعتقاد صالح فرأى في بعض الليالي انه بالمدرسة التي ينسب ذلك الصوفي اليها قد وجد عقربا فلسعته فمات من لسعتها فقص رؤياه على معبر حاذق فقال ان صدقت رؤياك يظهر لك من تلك المدرسة فمن يحصل لك منه الم بالغ فتمكر في نفسه عن الصوفي المذكور وقال له هذا من أهل الخير ما يصدر منه ما يؤذي واما الغير فتحترس منه وكان من قريب فحصل للملك مرض مهول وادعى عليه بالباطل وبشر من عند أمير المؤمنين من يتولى ذلك على وجه الشرع فاستدعى بذلك الملك الى تلك المدرسة فكان اول من وضع خطه بذلك الصوفي المذكور فكان كما رأى (نادرة) روى ان امرأة جاءت الى ابن سيرين فقالت له رأيت كأني اعصر تمرة واعطيها لجاري فقال تشارك ابنه معروف بسيء فعلت توبة أو نوبا وهو يساعدها (نادرة) روى ان امرأة جاءت الى ابن سيرين فقالت رأيت في حجري لؤلؤتين احداهما اعظم من الاخرى فسألتني اختي اعطاء احدى اللؤلؤتين واعطيتها الصغرى قال ان صدقت رؤياك فانك فعلت خيرا تين احداهما اطول من الاخرى وعلمت اختك القصيرة قالت صدقت (نادرة) روى ان ملكا رأى جماعة دخلوا عليه وهم لا يعرفونه وأرادوا القبض عليه واستحق مرعوبا ولم يقص رؤياه على أحد وكان ملك يطيره فكان يفعل به ما رأى انه فعل ان رآه قد خرج في نظيره فقص رؤياه على معبر وعرفه كيفية الامر فقال له الامر كما قلت (نادرة) روى ان امرأة جاءت الى ابن سيرين فقالت رأيت ابنتي قد ماتت وقلت لها يا ابنتي اي الاعمال أحسن فقالت يا أماه عليك بالجوز فاطعمي على المساكين فقال ابن سيرين ان صدقت رؤياك فانك دعوت كنزا عندك فأخرجيه واطعمي المساكين منه فيها وقالت صدقت ودفنته في أيام الطاعون (نادرة) جاء رجل الى ابن سيرين وقال رأيت ان يدي قطعت قال تحلف كاذبا (نادرة) جاء رجل الى ابن سيرين فقال رأيت كأني

هذا من تلعب الشيطان الآية (ونادرة) لو رأى مائة في المنام ان زوجته ولدت ذكرا ولم تكن حاملا فانه ينال كنوزا وان رأت انها حاملة ولدت ولدا ذكرا فانها تضع انثى وان وضعت انثى فانها تضع ذكرا والبنت فرج في التأويل والابن هم وان رأى مريضا ان امه ولدته فانه يموت لان الطفل يلف في الخرق كالميت وان كان سائرا ظن أن له حوائج تقطعه عن عمله وان كان فقيرا فانه يجد من يفيده ويقوم بشأنه وان كان غنيا فانه لا يحفظ غناه وان غيره يسلط عليه مقهرا عنه لان الطفل تحت يد غيره وان كان رجلا له امرأة فانها تنقطع ولادتها فلا تلد وان كانت امرأته حاملا فانها تلد ابنا مثل صاحب الرؤيا وان رآه لوك دل على محبته مولاه وان أدب سياسة ولكنه لا يعنفه وان رآه مسافرا فانه لا يمكنه الخروج من مكانه وان رآه صاحب خصومة

شكايت امرأة فسرأيتها في المنام سوداء قصيرة فقال له اذهب فطلقها فان سوادها مال وقصرها فقر وهاؤها هم فكان كما قال (نادرة) جاء رجل الى ابن سيرين فقال رأيت كأني أعالج بين يديه انانا فيه ابن فقال له ابن سيرين اذهب فاطلب ضالتك فان الضالة لا توجد الا حيث تضيع فقال له الرجل فقد ضاع مني ابن لي منذ سنين فقال له ابن سيرين اذهب فانك لا تجده الا في بيت أمه فقال الرجل فقد طلقها منذ سنين فقال له ابن سيرين اذهب فانك لا تجده الا في بيت أمه فقال الرجل فقد تزوجت بامرأة أخرى فقال له ابن سيرين اذهب فانك لا تجده الا في بيت أمه فقال الرجل فقد مات ابني

وقصى رؤياه فلفظ بعض
العابرين وقال هذا رجل
كاذب رأيت فعادت اليه
فعبرلونه واشد بطنه
فقال له أخته مالك يا أخي
قال رأيت هذه الرؤيا فلم
أعبر بعد سبعة أيام فمات
في اليوم السابع (نادرة)
قال بعض المعبرين رأيت

ان تنتبه على الدعوى عند القاضي واذا رأت انها ولدت من فرجها عنزا وتخرج رجلها
من فرجها وولادة الميت فرج المصون واذا رأى الرسل انه راكب فلا ما عليه يعرض عن رتبته ثم
ويظهر بعده ويخلص من امر لقد يئة وان رضع جارية كانت له فرجا من كل شدة ويخرج
من سجن او من سيد أهل بيته ويكون له ايام عظيم ولو ولدت المرأة من فرجها جروا ثانيا ان ولدت قطعا
او الناس والولاد تخرج من الشدائد والامراض او مفارقة الاهل والجيران والولادة راحة
وفرج وقضاء دين وتوبة وان رأت امرأة انها ولدت غلاما فانها تنال في عاقبة امرها فرحا وبشارة
وسرورا وتجاة من ثقيل وان ولدت جارية فانها تنال عزا وخصبا او يسرا بعد عسر وتفرق رزقا
واسعا مباركا في فرح ومن رأى انه يلد فان كان فقيرا صار غنيا وان كان غنيا وقع في هم وغم

فرأها لما وقع من الشام بخلاف ما رأت ذلك بظهور خارجي وعدم انتصابه فلما كان في سنة اثنتين وأربعين ومائة ظهر ابن ملك الجبل في خارجا من الشام ثم وقع في القبضة الشريفة وأمر بقتله فقتل وكانت الرؤيا كما عبرت (نادرة) قال الراوي أيضا رأيت ان جيشا قتل مع خيل وأنا بينهما فصعدت مصطبة واذا أنا بناس كثيرين آتوا ومعهم درس وهو البرسيم اليابس فوضعوه وذهبوا كما وقع ذلك بخاطري ان الجبال قوم عجز والخيل قوم ذو وحرب وبأس شديد وهما عسكران يقتتلان وصعود المصطبة السلامة والارتقاء الى المنصب ووضع الدريس فدافي بغنيمة بقدر جميع ذلك الدريس فلما كان في ذي القعدة من سنة اثنتين وأربعين أيضا جرت وقعة نفري ورمش نائب حلب وكانت بالقرب من مدينة حماة وصحبته من الحجاز القرايا مع العسكر الشريف المنصور وحصل الظفر به والسلامة للراقي والارتقاء الى منصبه وحصول غنيمة من أغنام كثيرة فكانت الرؤيا كما عبرها (نادرة) رأى شخص سهل من أهل الجهل انه صار سلطانا وهو جالس بتخت المملكة فقص ذلك على بعض المعبرين فعبره بما يشبهه وهو بجهة الصفة ولم يعين له فعبره له ان يضرب ويشهر وربما يكون حصول مصيبة فعن قليل حصل عليه ذلك بعينه (نادرة) رأى بعض المعبرين وهو نائب السلطنة بكرك شيخا مهما لولا تأثر الامر عليه نياب حسنة وعنده صالح فسأل عنه من أي الاماكن قدم فقال من بلاد بعيدة فقال ما خبرك فاجابه بان فصلا هاتا في عن قريب يموت فيه قريب من ذاتي الخلق فقال هل أموت انا الآخر معه فقال لا حتى تصل الى كيت وكيت واخبره بامور ثم جاء الفصل في تلك السنة وهو من جملة ما قاله (نادرة) قال بعض المعبرين كنت خائفا من ترقيا حصول أمر مهول فلما كان بعض الليالي رأيت كأني خرجت من مراكب الى البر وبيدي طير وأنا بجار وخائف خوفا شديدا فاستيقظت فعبرت الخروج من المركب الى البر خروجي من ذلك الهم والطير قوة ونصرة والبحر بلوغ مرادي والخوف أمن فكان الامر كذلك وحصل في الجفص اعبرته وزال ما كنت فيه (نادرة) حكي

وان كان اعزب تزوج مريضا حتى تكون المرأة هي التي تلد وسائر الناس اذا رأوا ذلك دل على انهم يمرضون والمريض اذا رأى انه يلد دل ذلك على الموت والفقراء والمحاويج والمماليك ودوام الهموم يدل ذلك لهم على الفرج والنجاة من الشدة وتدل هذه الرؤيا على التجار على ذهاب مالهم وفي المسافرين على خفة همومهم ويدل على موت قرابة اصاحب الرؤيا ومن رأى به حبلا تضرع واقام فان ولد نجا من محنته ومن رأى انه قد ولدت له بنت ارتكبه الدين ومن رأى ان ابنته قد ماتت وحفر لها قبرا قضى دينه (ولد) من رأى في المنام انه ولد له حمل من الاولاد دلت رؤياه على هم لان الاطفال لا يخلون تربيتهم الا بعناية الهموم وقيل من رأى انه ولد له ولد صغير فهو زيادة في ماله في دنياه وربحه ومن رأى انه اصاب ولدا بالعافية وله عز وقوة رامه اولى به في

ذلك ثم سافرت وغبت مدة فلما عدت مررت بتربة لنا ورأيت امرأة قاعدة وهي تبكي بأعلى صوتها فقلت ما بالك يا امرأة تبكين هذا البكاء فقالت ان لي ولدا وقد مات وهو في هذه التربة فقلت لها كم مضى من موته فقالت ثلاثة اشهر فقلت لها ما اسم ولدك فقالت اسمه كذا فقلت لها ما كان سبب موته فقالت انه كان يتعشى معي في ليلة من الليالي فغص بلقمة فمات فقلت لها ما رأيت ولدك في المنام فقالت لي نعم رأيته في الجنة فقلت له ما فعل الله بك فقال غفر لي ببكاء امي وحزنها علي وقال لولم تبك امي لدخلت النار فقلت له ما رأيت أحسن من ذلك فقال لي ما رأيت أقبح من بكاء امي علي وقال لي لا تعد لمثل هذا البكاء فانه يؤلمني (نادرة) روي عن المجيد رحمه الله تعالى انه كان جالسا على باب داره وهو يسأل الناس اذ مر به رجل فقال له يا هذا لم تسأل الناس وفي بيتك من يسأل الله تعالى لك فقال له الرجل هذا الرجل على الله تعالى وجيه في حقه زوايا وهو يدعو لرفقته الله تعالى من غير سؤال فقال له المجيد ان الله تعالى يحب ان يسأل من فضله وكرمه فقال له الرجل ما رأيت في المنام فقال له المجيد رأيت في المنام كأن القيامة قد قامت وكأن الناس بين يدي الله تعالى واذا بالحسين بن الحلاج جالس على كرسي من ذهب مرصع بالدر والياقوت واذا الفقهاء الذين افتوا في قتله واقفون بين يديه وكأن الله تعالى يقول ما تريدان اعمل به قولا فقال يا رب اسألك المغفرة لهم اجمعين ثم التفت الي وقال يا بني هذه حقيقة الكرم (نادرة) روي ان رجلين قال احدهما للآخر اراد القيت ربك فاخبرني بما لقيت

الصاحب الذي عبره أن تعبيره ظهر وقد أجبت عن

الكلام التأويل من اين وقيل من رأى ان له ولدا صغيرا ورأى انه قد صار رجلا دل على قوته (ومنه) هو في المنام اذا رأى انه حسنا فانه يدل على حسن المقال في الدنيا البشارة والسرور واذا رأى انه اسود فانه يدل على بشارة تأتي لمن له حاصل اقوله تعالى واذا بشر احدهم بالانثى ظل وجهه مسودا ومن رأى وجهه اسود ولا حاصل له فانه عاص وصفرة الوجه تدل على ذلة وحسد وقد تكون صفرته نفاقا لان الصفرة مرض والمرض نفاق وقيل صفرته تدل على العبادة لقوله تعالى سيماهم في وجوههم من اثر السجود وهي الصفرة في وجوههم ومن رأى من الجنابة او الزنا ان وجهه ابيض دل على نفاقه وقلة حيائه ومن رأى وجهه اسود وجسده ابيض فسيرته خير من علانيته وان كان وجهه ابيض وجسده اسود فعلانيته خير من سريرته ومن رأى انه ابيض

ابيض قصر عاجي محرر
بسرج ذهب وكبريش
زد كمس وزين وتشهير بش
فلبست الثوب وركبت
ذلك الفرس واذا انا في وسط
خلق كثير يسيرون
وانا في وسطهم فلم يمض
الا قليل وقد حصل بيني
وبين نائب السلطنة

الشريفة شئ آن وحصل منه تشويش وتكدير القول وارادة فعل أمور خطيرة فلم يقدر الله على ذلك ورأيت من ذلك هولا فكان تعبير الركيبة وأنا عليها ثم بعد هذه القضية بمدة يسيرة حضر من أخبرني بوصول ذلك الرجل الذي رأيته جنب يدي من الجانب الغربي بعينه وعجلته تقليد شريف بتفويض نيابة السلطنة الشريفة بالثغر المذكور وحضر معه حاصل بيني وبينه الشئ آن فظهرت الاقاليم واذا أنا بالفرس وآلاته على صفة ما رأيت فلبست التشريف وحمدت شكر لله تعالى ولحقني غيرة بتعبيره وركبت الفرس وسار الخلق على صفة ما رأيت فتم الحمد والمنة وقد ذكرت ذلك لاظهار نعم الله علي (نادرة) روي أن رجلا قال لأبي بكر الصديق رضي الله عنه رأيت أني اعطيت سبعين ورقة من شجرة فقال اضرب سبعين جلدة فمضى أسبوع ولا وقع عليه ذلك بعينه ثم بعد عام رأى أيضا ذلك الرؤيا فذكر ذلك لابي بكر الصديق رضي الله عنه وأخبره انه رأى ذلك الرؤيا الاولى على هيئتها فقال يحصل لك سبعون ألف درهم فقال له يا امام السنة الماضية رأيت تلك الرؤيا فعبرتم السبعين جلدة وهي ذلك وهذه السنة عبرتم السبعين ألف درهم فما معنى ذلك فقال له يا هذا السنة الماضية كانت الاشجارة مثمرا وراقها اليوم ورؤيتك عند عرو الاشجار واكتسائها الاوراق ولم يلبث الا قليلا ووقع بيده سبعون ألف درهم (نادرة) روي ان محمد بن العزيزي روى عن عبد الرحمن السلمي عن النبي صلى الله عليه وسلم انه آخى بين أبي بكر الصديق وسلمان الفارسي رضي الله عنهما فرأى سلمان رؤيا لابي بكر الصديق فتباعد عنه وترك به بسبب تلك الرؤيا فقال له ابو بكر الصديق لم تركتني يا أخي هل رأيت لي في المنام رؤيا دخلت بسببها في هذا فقال ابو بكر الصديق الله أكبر غلت يدي وانصرت عن الشر فاخبر سلمان النبي صلى الله عليه وسلم عن رؤياه وما قاله أبو بكر رضي الله عنه فصدقه النبي صلى الله عليه وسلم واستحسنه منه (نادرة) روي أن امرأة أتت النبي عليه الصلاة والسلام فقالت يا رسول الله رأيت كأن عمود سقف بيتي قد انكسر فقال يأتي زوجك من السفر وكان قد مضت المرأة وأقبل زوجها ثم بعد

فاراك ذلك العلو بانتهاء أمره ونظر الناس اليه باشتغالهم بما يصل له فمضى على ذلك مدة يسيرة وقد مات واشتغل الناس بأمره
(نادرة) روى ان رجلا أتى معبرا فقال اني رأيت طيرا طار من جسمي ثم أتيت الى أهلي فادخلني جوفها فقال له المعبر ان صدقت رؤياك
تموت وتدفن لان طيران الطير من جسدك خروج روحك من جسدك وأما دخولك جوف امك فهي الارض لقوله تعالى منها خلقناكم
وفيها نعيدكم (نادرة) روى ان بعض الخلفاء قال لمعبر اني رأيت جميع أسناني سقطت فقال له جميع أقارب مولانا أمراء الا من بين
يديه فتغير من ذلك واستدعى معبرا وقص عليه الرؤيا فقال له ان صدقت رؤياك مولانا أمراء الا من بين فانه يكون أطول عمرا
من أقاربه فاقبل عليه وأحسن اليه والمعنى واحد والعبارة متفاوتة (نادرة) قال بعض المعبرين رأيت وأنا شعر الاسكندرية
نائب في أيام الملك الاشرف والملك الظاهر اذ ذاك أمير سلاح أنه جالس على مرتبة الاشرف دخلت له وقلت الارض امامه
فاعطاني شيأ من متاع له فبارحت بذلك فقلت من جملتهم الشيخ مرزوق المغربي والشيخ شمس الدين بن عبد الحس وأعلمه بذلك
فبعد مدة جلس على تخت الملك الاشرف كما رأيت له وعلمت هذا تأويل رؤياي من قبل فاستغربه (نادرة) روى أن رجلا
رأى انه أتى الى بحر ليشرب منه فنظر له حيوان عاقه حتى رأى انه صار حيوانا نزل ذلك البحر وصار كل من جاء ليشرب منه نازله
الماء فنقص رؤياه على معبر فقال ان صدقت رؤياك فانك تسأل في رزق ما فكان كما قال فان ذلك الماء كناية عن رزق الناس وأمور
الناس منوطة به وهو في نفسه كهيئة الحيوان ثم تجري أسباب تقضي الى أن تقوم قائمة الى ذلك الملك المكان الجليل ويحصل للناس
بك نفع فعن قليل خرجت الزيا كما عبرت واستدعى المعبر واعلمه بذلك واحسن اليه (نادرة) روى ان رجلا جاء الى الشيخ محمود
الفرغوني وقال له كانني رأيت الامير فلانا راكبا على فرس عال وهو لابس ثياب رفيعة والناس سوقه فعلى ان مدة قريبة يكون هذا
من قرب وظيفة فتولى أمرية الحاج (نادرة) رأى بعض الصالحين المعبرين كأنه مشى فوق الماء في وقت بحر

وجهه رشح عرقها فانه يدل على حياته وحشمته وربما دلت صفرة الوجه على الغشي والمرض ومن
رأى وجهها احمر عبوسا قاطبا فانه تنزل اوجعة تلحقه وان عبس في وجهها فانه يصيبها مكروه
وان رأت امرأته انها اسودت وجهها بالحمام فهو موت وربما دل ذلك على انتهاء آجال بعض أهل
ونحو هذا فانه صلاح لها وان وجهها وملاقة الوجه بالوجه دليل على حسن الجماع لمن جامعها
حيا كان أو ميتا وحسن وجه المرأة أو الطفل او الفرس دليل على رفعته وعلى العلم ومن رأى
ان له وجهين في المنام دل على سوء الخاتمة لقوله عليه السلام والسلام لا يكون ذا الوجهين
ومن رأى ان له وجوها دل على ارتداده عن الاسلام لقوله تعالى والذين كفروا بربهم وجوههم
واد بارهم وان كان عالما تصرف في وجوه العلم وتقليب الوجوه بكونه تدريسا وسواد وجوه

٤٦ في طاقة وافي [illegible]
وقع في أمر مهول عند امير ظالم فظلم على معيشته وأمر [illegible]
من التمام فأقبلت حتى أتت الى مصر فلم يدع شيأ الا أمر [illegible]
شاهدا كثيرا وقد عاينهم يقولون لئن صدقت رؤياك ليموتن [illegible]
على يده بعض ذلك امر فرعون بذبح الصبيان حتى [illegible]
في المنام كأن القيامة قد قامت فقمت من قبري [illegible]
تقعد حتى ترى ربك فاذا الله تبارك وتعالى [illegible]
أذلت بعقولكم فقال لا يقول قم يا آدم فابعث [illegible]
في المنام فقال لو صدقت عن الجمر ما أدبت [illegible]
قال بات عندي أبو سعيد [illegible]
والقيامة قد قامت فنودي [illegible]
[illegible] الا انها [illegible]
[illegible]
[illegible]
[

اهل القرآن ثم قال لي اقرأ فقرأت حتى بلغت سورة طه فقلت ماوى وانا اخترتك فقال لي بين وانا اخترتك ثم قال لي اقرأ فقرأت حتى بلغت سورة يس فقلت تنزيل العزيز الرحيم برفع اللام فقال لي عز وجل تنزيل العزيز الرحيم بالنصب ياحمزة كذا اقرأت وكذا اقرأت حملة العرش وكذا اقرأ المقربون ثم دعا بسواره فمسه ولي فقال عز وجل هذا بقراءتك القرآن ثم دعا بخطفة فطفق يمحها ثم قال عز وجل هذا بصومك النهار ثم دعا بمناج فتوضى ثم قال هذا بإقراءتك القرآن للناس ياحمزة لاتدع تنزيل يعني بنصب اللام وفي تزلت تنزيل أقول ومن أبكى (نادرة) وبسنده متصل الى سليم بن عيسى قال دخلت على حمزة بن حبيب الزيات رضي الله عنه فوجدته بمرو خديه في الارض وبكي فقلت أعظم الله مأجرك ما هذا البكاء فقال رأيت البارحة في منامي كأن القيامة قد قامت وقد دعي بقراءة القرآن فدخلت مع من حضر فسمعت قائلا يقول بكلام عذب لايدخل الامن عمل بالقرآن فرجعت القهقرى فهتف بي هاتف أي حمزة بن حبيب الزيات فقلت لبيك داعي الله لبيك فأدركني ملك فقال قل لبيك اللهم لبيك فقلت كما قال فإذا دخلت دارا عجيبة مع الضجيج القراءة فوقفت أرعد فسمعت قائلا يقول لا بأس عليك ارق واقرأ فرقيت فأدرت وجهي فإذا أنا بعنبر من درأبيض ورمانة من ياقوت أحمر ومرقاة من زبرجدة خضراء فصعدت فقال ارق واقرأ فرقيت فقال لي اقرأ سورة الانعام فقرأت وأنا لا أدري على من أقرأ حتى بلغت عشر آيات من آخرها فوقع على يدي هارون على عاتقه فقال ياحمزة أنت الظاهر فوق عبادي فقلت بلى قال صدقت اقرأ فقرأت الاخر في حتى ختمت آخرها بإذن الله المحمود فقال حسبك لاتزد ياحمزة في أقرأك هذه القراءة قال سليمان قال حمزة فمن أدرك ذلك من يومي قال سليم قال علي بن حمزة فمن ختم على أبي عبد الرحمن قال صدق أبو عبد الرحمن من أقرأ أباعبد الرحمن قال زيد بن ثابت قال صدق علي قراءة لما فقلت نبيك صلى الله عليه وسلم قال صدق أبي قرأ جبريل عليه السلام قال أن اقرأ جبريل فمن ٣٦٢ أي قال حمزة قال رسول الله صلى الله عليه وسلم قال جبريل عليه السلام قال الله عز وجل قال يا حمزة قلت لبيك قال لا أحسن إلى أحد من خلقي قلت لا أحسن إلى أحد من خلقك قال أنت فقلت أنت قال أنت قلت أنت قال أنت قلت أنت قال أنت يا حمزة وحق القرآن لا كرمن أهل القرآن لاسيما إذا عملوا بالقرآن يا حمزة القرآن كلامي ما أحبت أحدا كحبي لاهل القرآن إذن مني يا حمزة فقد

(حمزة) هي في النام علامة الخير والفرج والغم بالحمقة والسقم والحمقة بالعين المهملة والقاف وقد تضم فيهما الراء الرجل واحمرار الوجنة ربما دليل على الوجاهة والعز وقد تكون من الخجل والبياض وسوادها دليل على الخوف والافزاع وقد يكون من الغضب وقد يكون من الحمى ومن الغم وعلامات الارتياح على الوجه والعمل الشديد والافراح مداجاة (يتبع)

فقدس الله سبحانه في العالمين ضمني وإياك في الجنة ليس أحد بيني وبينك هو

وبعد هذا حمزة قد فعلت بنظرائك من قبلك مرة قرأت القرآن كما قرأت لم يرد شيء مما أخبرتك عندي فاكثر فاعلم أصحابك بمكاني من حتى لاهل القرآن فهم المصطفون الاخيار يا حمزة حبي حلال لا أعذب لسانا بالقرآن بالنار ولا قلبا واعا ولا أذنا معه ولا عينا تنظر فيه فقلت سبحانك رب ما يا حمزة إذا ما خلف فقلت يارب أي حفظهم فقال هم ولكني لم حتى يلقوني إلى يوم القيامة فهذا الذي رأيت منهم كل آية قد سمعتها مني أن ابكي وأمرغ وجهي في التراب (فصل في فوائد من بعض الاصول تدل على ما يستعين به الانسان على التعبير) (فائدة في معرفة سعة النوم) قال العلماء النوم يحصل من يختار معتدل يتصاعد منه الى الدماغ بعد أكل الطعام ويحصل منه صنفان في البدن الاول راحة الاعضاء والجوارح والثاني لهضم الطعام (فائدة) قال دانيال النام الصادق على أربعة أنواع أمر ونهي وبشرى وتحذير (فائدة) النام الصحيح الواضح اذا كملت شروطه على ما ذكرنا وهو المعتمد عليه ومن جملة ذلك ان يكون أكله معتدلا لا اعتلاء أو كل النوم ضبط النام (فائدة) قال دانيال ان النام يختلف بانواع شتى كما تختلف الطبائع وكذلك أهواء البدن (فائدة في بيان اختلاف الرؤيا) فرؤيا الملوك الصالحين الهام من الله تعالى ورؤيا الرجال بالدلالة لملوك على حسب دياناتهم وتقربهم ورؤيا الارقاء اذا كانت حسنة تخرج لسادتهم ورؤيا الفسقة تخرج على قدر ما يرون ورؤيا العامة تختلف يوم القيامة ليوم ورؤيا الاشقياء آكد في الصحة ورؤيا الصغار لا يعبر لهم ومنهم من اعتبر والاعتبار ورؤيا النساء تتأخر اذا كانت حسنة واذا كانت سيئة تظهر سريعا ورؤيا الصبيان الذين لم يبلغوا الحلم لا يعبر لهم لقربهم من الفطرة ورؤيا الفاسق تخرج على ضد ما ذكرنا لهم اضغاث احلام ورؤيا الشيوخ والعجائز والمغلوب على عقله لا يعبر لهم (فائدة) قال دانيال النام الصادق على أربعة أنواع أمر ونهي وبشرى وتحذير (فائدة) تجمع كلها الا الكافر والذي سمع سماعا لا وعا

هو في المنام مصيبة الرجل لانه مرق من الصلب والقلب والعنق والفرج والمرفق والحزان منه
(ورد) رؤيا الورد في المنام تدل على موت الانسان وحياته وجهاده على كل من رآه في نفع ومساعدة كالشريك أو الاخوين أو الابوين أو الزوجة وربما الذي يحفظه منها أو مالك الذي تقيم به أودها (ورد) هو في المنام رسل فيه شرف ان رأى قدوم غائب أو امرأة ومن رأى انه جنى وردا نال كرامة ومحبة ونعمة ومن التقط من بستان وردا أبيض ذكية قبل امرأة ورعة وان التقط وردا أحمر فانه يقبل امرأة ذات هوى وطرب ومن شم وردة صفراء فانه يقبل امرأة مريضة سقامة والورد الكثير قبلات متواترة والورد الذي لم يتفتق يفسر بولد يلد فقط ان رآه حامل وقبل الورد يدل على امرأة تفارق أو تموت أو تخرج تزول أو فرح لا يدوم أو عهد لا يبقى ومن رأى شابا بانا له وردا فانه يعاهده عهدا لا يدوم عليه ومن رأى على رأسه اكليلا من الورد فانه عريس يتزوج وكذا اذا رأته المرأة والورد المبسوط زهرة الدنيا ولا يكون فسادا وهو يدل ورده على طيب الذكر ودهن الورد يدل على الذكاء وصفاء الذهن والغيب في الناصر واين الخطاب الورد يدل على الفرح والسرور وان رأى المريض الورد مع رشاشة أو ابسا وابس منه شيء فانه يموت بعد اربعين يوما لانها مدة اقامة الورد وقيل ان الورد قدوم مسافر او رود كتاب والورد اذا قطعت شجيرته فهو هم وحزن وقيل الورد شجرته يدل على القوم المكدين وعلى الاعمال الشاقة وقطف الورد مع ورقه يدل الورد الاصفر على المرض والاحمر على الجمال والزينة وربما الورد الابيض على الدراهم والاحمر على الدنانير والورد الاحمر أظهر (ورد) هو في المنام يدل على الافراح وتجديد الارزاق وربما دل على الاخبار اذا رآه واما فساد فهو يدل على ما اشبهه من الفاكهة والرياحين العريضة والورد من نبات اصفر يكون ما بين [illegible] الوجه (وشي) هو في المنام دين وتنافر رأى ان عليه ثيابا موشية [illegible] الحرث والزرع وان كان من اهل الذمة فهو خصب الذمة وحمل الارض ومن رأى انه لابس ثيابا موشية اتهم اهل الذمة وعادل الوشي لرأسه على شعره اللص على [illegible] او جدري او غيره من الاوجاع والقروح والوشي للرأس دليل تعزيه (ورد) هو في المنام زرع وأرزاق وملابس واموال موروثة وغير موروثة [illegible] وقرا او وقارا من ذلك فانه يصيب [illegible] (وسادة) هي في المنام امرأة [illegible] الناصر وتكرمهم ومن رأى لوسادة فانه [illegible] ومن رأى انه جالس على وسادة [illegible] اوصيق او نحو ذلك في المنام [illegible] دلت على خزانته التي يتوصل عليها [illegible] واصدقائهم والوسائد تفسر بالمرأة والولد [illegible] على صلاتهم وتقراهم ومن رأى في الوسائد من جمال [illegible] ومن رأى انه جالس على وسادة [illegible] الوسائد التي يستند اليها العلماء لوسادة [illegible] الوسادة على الرياسة او المرض الاليم (وشق) هو في المنام [illegible] أو تكون [illegible]

ان تعلم منهم (ثقة) قال
المستكرماني رؤيا المسلم
الصادق من رؤيا الكافر
ورؤيا العالم الصادق من
رؤيا الجاهل المستور
الصدق من رؤيا غير المستور
ورؤيا الرجل الجيد الصادق
من رؤيا الرجل الذي ليس
هو بالشائع الصادق من
رؤيا الشاب وقال بعضهم
اصدق الرؤيا رؤيا الفقراء
منها لانهم [illegible]
[illegible]

والمنافق يلون هذه وان قطع الوتد فانه يشرف على الموت وان وتد في حائط فانه يصيب رجلا من نعمان وتد في بيت فانه يصيب امرأة وان وتد في خشب فانه يصيب غلاما منافقا والوتد اذا كان من حديد فهو مال رقيق والوتد يدل على ارجاع سبب حدثه ويدل على هم وحزن بسبب صلابته ومن رأى انه خرج من ذكره اثنا عشر وتدا وهو في الخراب من المسجد الجامع يولد له اثنا عشر ولدا يصيرون اشقوا الاولاد ضارة تعرض بسبب الرجال والوتد يدل على المنصب والثبات في الامور والاكرام على الولاية والعز او الدهر واذا دل على الولد او الزوجة كان دليلا على طول عمرها ومن رأى نفسه على وتد تذكر من هم وقيل انه يرقى على حمل وقيل الوتد مال وقيل انه يدل على العشق والهم والحزن ومن رأى انه ضرب وتدا في حائط او ارض فان كان عزبا تزوج وان كان له زوجة حملت منه وقيل ان الوتد امرأة زانية (وضم) هو الخشبة بكسر القصاب عليها العظام واللحم وهو في المنام رجل منافق حسب ان يصرف بين الناس ويدخل نفسه في الخصومات (وعاء) لبن أو عسل) في المنام يدل على رجل عالم وصاحب مال كثير واذا كان الوعاء من الفخار وفيه اللبن او غيره وقد اكل من الطعم فهو مال ينتفع به وخير وان كان الصغير غير اللبن ويفسده ومن رأى اللبن في قدر فوجد فيه دليل خير واذا رآه في صفر فانه دليل خسران لانه اذا كان في وعاء صغير لا تستطيع النساء ان اكل (وسق) وهو حمل ستين صاعا فمن اعطى في المنام وسقا من تمر دل على النخل ومن كان له دين على غيره او على الدواب الحاملة لذلك ورجا يوسق دل على حامل او جندي (زنبيل من لبن) في المنام يدل على غرامة تدرك صاحب الرؤيا (وهم) هو في المنام ذاهب من الدين ومن رأى نفسه يفرس من اصراسه او من استانه وجعا يجد وجعا في قريبه او حبيبه دل ذلك الغير في التأويل فيما له يعامله تشد عليه على مقدار الوجع الذي يجده ووجع العنق يدل على ان صاحبه اساء المعاشرة حتى تولت منه الملائكة وربما دل وجع العنق على انه خسر أباه او ولده او فارقت به عقوبة من الله تعالى ووجع المنكب يدل على اساءة في السير وكثرة وجع الحضر يدل على ان عنق ماله في معصية وهو ادم عليه وقيل وجع البطن يدل على سوء الاحوال واهل البيت ووجع السرة يدل على اهل بيته ومعاملة امرأته ووجع الفخذ يدل على سوء سيرته في امور الدين ووجع الكعب دليل على الاساءة الى الولد ووجع العضل دليل على فساد مال عظيم كسبه حرام وقوام اهله واولاده وان اشتد وجعه حتى غشي عليه مات دل ذلك على ذهاب الدين ووجع الرئة دليل على دنو الاجل لان الرئة موضع روح ووجع الظهر يدل على موت الاخ وقيل وجع الظهر يرجع تأويله الى من يتقوى به الرجل من والد او رئيس وصديق وان رأى في ظهره الخناصر الوجع فانه يدل على الافتقار والعوز ووجع الفخذ يدل على انه مسيء الى عشيرته ووجع الرجل يدل على الشيء في غير طاعة الله تعالى وقيل وجع الرجل يدل على كثرة المال ووجع الذكر يدل على الاساءة الى الولد ويدل على الهم والحزن عليه (ورم) هو في البدن اذا رآه الانسان في المنام زيادة في ذات اليد وحسن حال وافتباس علم وقيل هو مال بعد كلام وهو لا يبقى والورم في المنام خير لا عجب ودهوى باطلة (وباء) هو في المنام أدى ينزل بالناس من السلطان من حبس أو نصب أو شر (وبا) هو في المنام حيرة في الدنيا وحسن عاقبة في الآخرة (وقوع في الماء) من رأى في المنام انه وقع في الماء الكثير العميق ونزل فيه ولم يبلغ قعره فانه يصيب دنيا كثيرة ويقول منها الا الدنيا بحر عميق وقيل بل يقع في امر رجل كبير ومن رأى انه وقع في الماء

ان وجدها على اصابعه فيكون قدر اي اشجارا صغارا وان وجدها على ظهره فيكون قدر اي باديه وان وجدها على جنبه فيكون قدر اي شخصا مضطجعا وان وجدها على اصلاعه فيكون قدر اي قسوة وان وجدها على استه فيكون قدر اي مزبلة وان وجدها على رأسه فيكون قدر اي عودا ضخما او شجرة كبيرة وان وجدها على نخذه فيكون قدر اي ثمرة طويلة وان وجدها على ركبته فيكون قدر اي نهرا وان وجدها على ساقه فيكون قدر اي شجرة لا ثمر لها وقيل انه يدل على كثرة المال وقيل غير ذلك وان وجدها على كعبه

ينال عمرا وانعمة (وثوب) من رأى في المنام انه وثب الى رجل فان يعلبه ويعجزه والوثوب قوة البدن فاذا رثب قوى وان رأى انه وثب من الارض حتى بلغ قريبا السماء فانه يسافر الى مكة او الى مكان بعيد وان رأى ان وثب من مكان الى مكان فانه يتحول من حال الى حال ارفع مما هو فيه ويصيب خيرا او يكون فرق ما بين الحالين من الفضل كمرق ما بين الموضعين وان رأى انه وثب من الارض وارتفع بين السماء والارض فهو مونه ورفع جنازته ومن رأى انه يتصرف في وثبته في الهواء كيف يشاء وانه يبلغ بوثبته حيث يريد فان ذلك اقداره على تحويله من حال الى حال على ما يريد وان رأى أنه وثب نهرا أو بئرا أو حفرة فانه يتحول من حالة الى اخرى او يخرج من امر مكروه ويسلم صاحبه ومن رأى انسانا وثب عليه فانه يقهره ويغلبه (وطء) هو في المنام يدل على بلوغ المراد مما يطلبه الانسان او هو فيه او يرجوه من دين او دنيا كالسفر والحرب والدخول على السلطان والركوب في السفر وطلب القتال لان الوطء لذة ومنفعة وفيه لعب ومداعبة فان وطء زوجته نال منها ما يرجوه او نالت منه ذلك والوطء في الدبر يدل على طلب امر مستهجن مستقبح وجهه والله لا يتم ويذهب فيه ماله (وسخ) هو في المنام اذا رآه الانسان في الثوب او الجسد او الشعر فانه هم لصاحبه والثياب الوسخة ذنوب وان كان الوسخ ينسب الى الدين فيه فساد دين صاحبه بقدر الوسخ وان كان به دسم وهو ينسب الى عرض الدنيا فهو فساد في دنياه ومن رأى انه غسل ثيابه من وسخ ونظفها فانه يتوب ويتكفر عنه الذنوب والثياب الوسخة على الميت فساد دينه ودنياه ووسخ الاذن تراق ومن رأى انه ينقي وسخ اذنيه فانه يسمع كلاما يسره وبشارة تأتيه ومن رأى انه يأكل وسخ اذنيه فانه يأتي الى القرآن أو انه يشتغل بأمر يناله منه مغنم عظيم لان وسخ الاذن من كل شيء مر لا يحمد الا اذا كان دواء فانه يخير ووسخ الاذان اذا رآه الانسان كثيرا في أذنه دل على كلام رديء يسلمه ورءا دل ذلك على التمسن من الاعداء وسد ابواب الشر عنه هذا اذا لم تطرش اذنه فان صحت أذنه كان دليلا على الهموم والاكدار والامراض (وحل) هو في المنام لمن مشى فيه هم يدخل فيه فينال فتنة ومحنة ومن رأى انه يمشي في طين فانه هم وخوف لاهل ذلك الموضع ومن رأى انه دخل فيه وتلطخ فيه وذلك من رأى انه يمشي في مطر ومر ما أصابه من ذلك اذا كان قويا غالبا وقيل من رأى انه يمشي في وحل فانه نقصان في دينه والوحل اذا رآه المريض دام مرضه الا ان يرى انه خرج منه فان ذلك خير له من المرض وفيه تعبير المريض اذا مشى فيه او دخل عليه دخل في الاهتمام بأمور الدنيا وان خلص منه او صل وجهه منه في ذلك الحال سلم مما دخل فيه من الاثم في الدين والعطب في الدنيا والله اعلم ومن رأى انه تقيأ ما أصابه وتجلى الطين وضربه ابل الخير فيه لانه دال على اثم والبلاء والغموم ومن رأى انه يصير ترابا فانه يعود مما ينالهم بعد تدوهم وغموم وهو دال على الهم والحزن ومن رأى انه يمشي على الماء او الكلام في العرض ورءا دل على الهم في الدين او قوله تعالى ونقدمنا الى الانسان من سلالة من طين ويدل الوحل على تحليل الحرام وقيام الصلاة والوحل دال اذا اشتقته الماضي من الزمان أو الماضي المستقبل ويدل الوحل لحاملا على الهم ورءا دل الوحل على الفقر بالنهم أو الشرك أو الكفر بالله ومن رأى انه مسح رأسه او لحيته بالطين فهو وحل يعاني الزرع تسهيل الدين وان صار الوحل طينا رقيقا فانه يسهل ذلك بحسب ما يكون طاعة الله تعالى وان صار رقيقا أو طينا رقيقا فهو [illegible] الاسود الى الاحمر دل على انتقاله من أرض الى أرض [illegible]

فيكون قدر أي ثلاثة شعيرا وان وجدها على أصابع رجليه فيكون عدد رأي ثلاثة شعيرة ومن قال ما نال من رأى منا ما ونسيه فهو من اربعة أشياء كثرة الذنوب واختلاف الاعمال وضعف الحيلة وتعسير الاخرة (فائدة في بيان قصص الرؤيا وتعبيرها) فمنهم من قال انه يجوز كل الاوقات ويرجح من طلوع الشمس الى وقت الزوال ومنهم من قال لا يجوز بغير شمس ومنهم من قال من طلوع الشمس الى قرب العصر ومنهم من قال من الطلوع الى الغروب (فائدة) ينبغي ان لا تقص الرؤيا الا على معبر يحبه

البيضاء على السوداء وان تغير لون الاحمر الى الاسود مال الى السوداء دون البيضاء ورعادل الوحل على المرأة المبتلة الاخلاق الصعبة المراس القليلة الحيل بالماء وان كانت الارض جدبة مقحطة ورأى الوحل في المنام كانت بشارة حسنة بكثرة العشب وان كان الوحل من بئر دل على الميراث وظهور البركة او الودائع والاسرار ان دلت البئر عليه (وادي) هو في المنام دال على السفر المتعب او على الانسان الصعب المراس اوه في طول مدة المسافر ورعادل رؤياه على الاعمال الصالحة والقربات الى الله بالانفاق الطيب ورعادل الوادي على ساكنيه أو ما زرع فيه فان كان الوادي فيه انهار أو ازهار او راحة او مياه طيبة او مع فيه كلاما حسنا نال علوا وشأنا وان كان اهلا لملك ملك وانتصر على اعدائه ورعا تقرب من الملوك ونال منهم منزلة عالية وان كان صالحا ظهرت عنه كرامات كثيرة لقوله تعالى فلما اتاها نودي من شاطئ الوادي الايمن الآية ورعادل ذلك على نزول الغيث وسيلان المياه ورعادل الحلزل في الوادي على تحمل الرسالة الى الجبارة لقوله تعالى هل اتاك حديث موسى اذ ناداه ربه بالوادي المقدس طوى اذهب الى فرعون انه طغى ورعادل لوادي على الحبس لاحتواء الجبال عليه والدخول والخروج منه بصعب ومن رأى انه يسبح في وادعه يا حتى يبلغ موضعا يريده فانه يدخل في عمل السلطان وتقضى حاجته ومن خاف من شيء سلك سفلى الوادي يدل على الهارب القاطع للطريق وعلى الاسد ومن رأى واديا فحال بينه وبين الطريق فان كان مسافرا قطع عليه الطريق لص او اسد او منعه من سفره مطر او سلطان او صاحب مكر وان لم يكن مسافرا انتظر قولية بسجن وضرب او خوف او مرض يقعد فيه او برد او تعسر عليه لا سيما ان كان ماؤه كدرا او كان في الشتاء فان جاوز ذلك من تلك الوادي ومن عبر وادي امات اهله والوادي يدل على قضاء الحاجة لمن رأى انه يخرج منه ومن رأى انه يستقذ في وادر لم ينل ما يريده ينال زلفة من سلطان او هدية من رئيس ومن رأى انه سكر في وادي لا رزع فانه يتزوج ومن رأى انه هائم في وادي يتولى الشعر (وهدة) في الارض من رآه في المنام انه يعرف بالزنا بخلقه من رآه يحوي عافيته الرخاء ومن حفر حفيرة تحقر وذلك لانه ان وقع في تلك الحفيرة غاص (ولد) هو في المنام يدل على دور الزناة او على الرجل المتعبدين المتقطعين (وطواط) ندل رؤياه في المنام على العمى والضلالة ورعادل على ولد الزنا لان من الذين هو طائر وهو بر ضيع كما يرضع الادمي ورعادل رؤياه على التستر بسبب الاعمال الرديئة كالسرقة وامتناع الاخبار ورعادلت رؤيته على زوال النعم والبعد عن المألوف ورعادل رؤياه على اقامة السنة واظهار الحق لانه معجزة عيسى عليه السلام وسبق في حرف الهاء في الخلق بقية هذا (وشان) هو في المنام انسان غريب مهين وهو يدل على اخبار رسل لانه كان اخبر نوحا عليه السلام بجريان الارض ونضوب الارض بعد الطوفان وقيل ان الوشان اسم اذان لهود وضرب (وزغ) هو في المنام رجل معتزل يأمر بالمنكر وينهى عن المعروف حامل لذكر والوزغ انه ان غلم باع يفسد بين الناس ومن رأى انه أصاب وزغة فانه يصيب رجلا كذلك ومن رأى انه اكل لحم وزغة فانه يغتاب انسانا ويتم عليه ومن رأى ان الوزغ اكل من لحمه فانه يغتاب انسان يعتابه والوزغ يدل على العدو الجاهر بالكلام السوء والمتسلل من الامكنة (وزل) هو في المنام عدد خمسين الخمسة ذو مهابة وقصر رجلة (وعل) هو في المنام رجل خارج عارق ومن رأى انه اصاب وعلا على جبل او ساركبا فانه يصيب شيئا من رجل ملك هم لان الجبل ملك فاس وصيد الوحش غنيمة وان رأى

على من لا يعرف هذا التعبير ان لا يعبر رؤيا احد فانه يأثم على ذلك لانها كالفتوى وهو في الحقيقة علم لغيب وقد ورد في الحديث ما معناه ان الاذان اذا لم يعلم الجواب سبعت عنه فتنه يؤجر * (فائدة) * ينبغي للمعبر أن يستوفي فحص الرؤيا فما كان منها موافقا للاصول يجتهد في تعبيره وما كان خارجا عنها فليلقه منه واذا قصت عليه رؤيا ورأى ما يكره فلا يكتمه بل يعرف الرائي بعبارة حسنة بحيث يفهم الرائي منه ذلك ومنهم من قال انه يعبر الرؤيا البعيدة دون القريبة حتى يأمر الرائي بالتحفز والتوبة والصدقة (فائدة) اذا

كبش على جبل فانه يقذف برجل متصل بملك فخم وان اصابه فانه يصيبه ضرر وان اكل لحمه فانه يصيب مالا من رسل متصل بملك فخم (وحش) رؤيا الوحش في المنام تدل على رجال الجبال والاعراب والبوادي واهل البدع من فارق الجماعة (وعر) من راى في المنام نفسه في وعر ثم راى نفسه في سهل دل ذلك على تسهيل اموره وخروجه من المصائب ومر العسر الى اليسر وان كان في سهل ثم راى نفسه في وعر دل على الهموم والانكاد والتعب وتوقف الاحوال ورجاء دل الوعر على تعطيل الحركات والفسحة في العمر والوعر ورجوع ويجادل الوعر على الضلالة والتوعر في البدع ويدل الوعر على البلادة والسهل على الحفظ والذكاء (وداع) هو في المنام دال للمريض على موته وطلاق الزوجة وعلى السفر وعلى انتقال الانسان فيه من خير او شر او غنى او فقر على قدر المكان الذي ودع فيه والوداع يدل على رجوع المطلقة وربح التاجر وولاية المعزول ويدل على قدوم من السفر ولا يحمد ان رآه فانه موت ويجادل على معانقة ومودة او بكاء وفراق الوداع على شفاء المريض (ورق الشجر) هو في المنام يدل على الكسوة والورق التين فانه حزن ومن راى انه يأكل ورق العنب مستكثرا باسباب رقا (وراق) هو في المنام رجل يعلم الناس الخير لان الكتابة حسنة (واعظ) هو في المنام دال على البكاء والحزن والهموم المتواصلة وان دخل الواعظ على مريض مات والواعظ دال على ما يتعظ الانسان به من قرآن او سنة او شيخ ويجادل على ذي الموعظة كالاجذم والابرص وما اشبه ذلك (وزير) ويجادل رؤيا الوزير في المنام على العز والسلطان وعلى الامر وقضاء الحوائج عند ذوي الاقدار كالحكام والكتاب وان راى انه صار وزيرا تحكم على من دونه ونال عزا ورفعة وسلطانا او اهتدى من بعد ضلالته ونال توبة مقبولة وان كان لا يطيق بذلك تحمل اثقالا وذنوبا وارتكس في امر ربه وقومه وان كان يرى الوزارة اهلا لا يدركها لقوله تعالى ثلاثا وزير ويجادل بما ساء التدبير مع احد ابويه او استاذه او شريكه او من يأمر عليه ومن راى انه وزير سلطان قائم بين يديه فانه يقوم سلطانه ويقوم بامره (والي) هو في المنام دال على الهموم والانكاد وشرب الخمور واللهو واللعب والسرقة واللواط والزنا وغير ذلك لا يرى الا في هذه الامور ويجادل رؤياه على الموالاة للناس والمحتلم وان كان من المتقشفين انتقل الى درجة الولاية ان صار والا او من صار والياً طهرت عنه امارة رديئة وان كان ظالما حكم الجور وأكل الرشوة (وكيل) هو في المنام رجل يكتسب لنفسه ذنوبا (قاد النار) هو في المنام دليل على الخير والاستقامة وقضاء الحاجة والقرب من الاكابر ويدل رؤياه على العلم الا ان يحرق بالنار بيت الناس او يوقدها في النار من غير فائدة فان رؤياه تدل على الشر والفتن التي يقع في اهل

﴿باب الياء﴾

(يعقوب عليه السلام) من رآه في المنام رزق هم وحزن ظاهر وتوبة وايمانا وزهدا وورعا ونال من قبل أحدهم حزن ثم يعرج عنه ويسر وقد رعينه بما احب ومن رأى انه يصارع يعقوب عليه السلام ذلك يدل على التقرب الى الله تعالى بطاعته وعبادته والتصدق على الفقراء والمساكين وينال شدة في نفسه وهم وحزن اخوانه ويجادل يعقوب بصره بعد رده الله تعالى عليه دل على ان ولده ابن غائب يرجع اليه سالما معافى وان كان له مفقود او ان حبيبه الذي عليه يعقوب يجادل على مريض يصيبه او عقوبة او ابتلاء بسبب ولده ومن رأى انه يعقوب او يوسف عليهما السلام تدل على الحزن وفقدان الاهل ومن رأى انه يعقوب عليه السلام

أراد الانسان أن يرى رؤيا صادقة تظهر له ما في ضميره ينام على وضوء على جانبه الايمن ويذكر الله ويدعو بهذا الدعاء المروي عن جعفر الصادق وهو هذا اللهم اني اسلمت نفسي اليك ووجهت وجهي اليك وفوضت أمري اليك وألجأت ظهري اليك رغبة ورهبة اليك لا ملجأ ولا منجا منك الا اليك آمنت بكتابك الذي أنزلت وبنبيك الذي أرسلت تبارك ربنا وتعاليت انت العني ونحن الفقراء اليك استغفرك وأتوب اليك تاب أي تاب منك اليك اللهم أرني رؤيا صادقة تخبرني بها عن حالتي ساعة تشير تخبرني بها متغير

رؤياه على من يعسكر به في ماله أو ولده وتدل رؤياه على ضعف البصر والشفاء منه والاجتماع بالاحبة والخلاص من الشدائد ثم يؤول أمره الى سلامة ورجعا دلت رؤياه على عابر الرؤيا وعلى المال الجزيل والاسفار وغلو الاسعار ووجود الضائع وضياع الموجود وحسن العاقبة في الاهل والمال والولد وان رأت المرأة يعقوب عليه السلام خيف على ولدها من سجن أو تهمة ويكون بريئا مما اتهم به (يوسف عليه السلام) رؤياه في المنام دالة على الملك والخلافة ورجا كان في زمنه الغلاء والقحط وفقدان الاهل والاقارب والولد وعلى ان الرائي يمكر به وتدل رؤياه على السجن والخلاص منه وعلى القحط وعلى الحظ من النساء بسبب ملاحته وحسنه ورجا دلت رؤياه على علم الرؤيا وتفسير الاحلام ورجا ظفر بعدو وعفا عنه وأولا مخيرا ورجا دلت رؤياه على حفر البحار أو الانهار أو التصريف في المياه أو نقل الاموات من بلد الى بلد ورجا ظهرت له معجزة عظيمة لرجوع بصر ابيه عليهما السلام بالقميص الذي أرسله اليه وقميصه في المنام يدل على ذهاب الهموم والاحزان والشفاء من الامراض فان كان فيه دم دل على المرة والحبس وان كان مقدودا دل على التهمة وان رأت المرأة يوسف عليه الصلاة والسلام زانت نعتها وهي بصرها ضاقت بها السبل وامتلأت بالحاسد وذوي الاقدار وان كانت في شيء من ذلك تاب الله عليها وبلغت قصدها أو تزوجت ان كانت عزباء واستفتت ان كانت فقيهة وحسنت طاعتها في الدنيا والآخرة وان رآه صغير نقص حظه من بين اخوته ومن رأى يوسف عليه السلام فانه يكذب عليه ويظلم ويحبس وتناله شدة ثم ينجلي بعد ذلك ملكا وينال ظفرا وعزا وأولا دا وتخضع له الاولياء والاقارب لان اخوته خضعوا له ويكون كثير الصدقة والاحسان وقيل من رأى يوسف عليه السلام فانه يصيبه بلاء وفتنة من قبل اخوته من مكرهن به حتى يسجن ثم يخرج من ذلك السجن ويعاديه الله تعالى العباد فيكرمه الله تعالى بالذكر والثناء ويعينه ربه ويبدد ضعفه ويظفر بجميع أعدائه ويعظيم العطايا ويعفو عنهم ومن رأى يوسف عليه السلام كلمه او يعطيه شيأ فانه يصير معبرا للمنام عارفا بعلم التواريخ ومن رأى يوسف عليه السلام نال خيرا في غربته وان كان مسجونا خلص من محبسه وخشم له أعداؤه وظفر بهم وان كان غائبا رجع الى وطنه سالما وان كان طالبا نال رياسة ظاهرا وان رآه من يطلب نكاح امرأة أو شراء جارية جميلة يملكها وينال مراده منها (يونس عليه السلام) من رآه في المنام فانه يتعجل في أمر ينالهُ منه حبس وضيق وهم ثم ينجو بعد ذلك ويقنع الحسين ويكون معاملته مع قوم خائفين ويكون سريع الغضب سريع الرضا (يحيى عليه السلام) من رآه في المنام فانه يرزق ورعا وتقا وعصمة من الآفات ولا يكون له نظير لقوله تعالى لم نجعل له من قبل سميا وفوقه وسيد او حصورا ونبيا من الصالحين ومن رأى يحيى عليه السلام فان ذلك حياة ورقة وبشارة تأتيه (يد) هي في المنام احسان الرجل وظهره وسنده واليد اليمنى قوة صاحب الرؤيا ومعيشته وكسبه وماله ومعروفه ومن رأى ان يده طالت وقويت فان كان واليا فهو ظفره بأعدائه وقوة أعوانه وقواده ونفاذهم في امورهم وغلبتهم وطاعتهم له حيث صرفهم وبعثهم ونفوذهم على من عاداهم واليد للسوق حذقه وكياسته وان رأى ان يده اتصلت بيد أخرى فانه ان كان واليا نال مثل ما ملك من البلدان والعساكر ويصيب دولة بعد دولة وكذلك التاجر والسراق ورجا دلت له أخا أو ابنا او قدم عليه غائب وان رأى انه يرى بيده كأن يرى بعينه فانه يكثر ملامة من لا يحل له وان رأى ان يديه مبسوطتان فانه رجل سخي

ضارة واذا استيقظ يذكر الله تعالى ويقص رؤياه على معبر ومهما عبر له يعتمد عليه (فائدة) ولا بأس بالعبر اذا علم ما يختص بكل يوم من الايام السبعة وسعودها ونحسها وساعاتها وما يختص بها وقص عليه رؤيا ان يتحرى ساعة سعد لتكون أحسن من ساعة نحس (فائدة) اذا رأيت رؤيا في الولد من خير وشر فيؤول على احد اولاده وقيل في الولد من خير أو شر يؤول على الولد (فائدة) روي ان أحمد بن حنبل رحمه الله تعالى اجتنب يوما فجاء الى الدجلة ببغداد وأراد التطهر فلم يجد معه ما يستتر به فاستحى من الله

(قال مؤلفه) الدوائر والفوائد كثيرة بحيث يطول شرحها واختصرت أنا ورضعت في هذا الباب ما يناسب فيه لمناسبة الكلام في المعنى والمناسبة فن

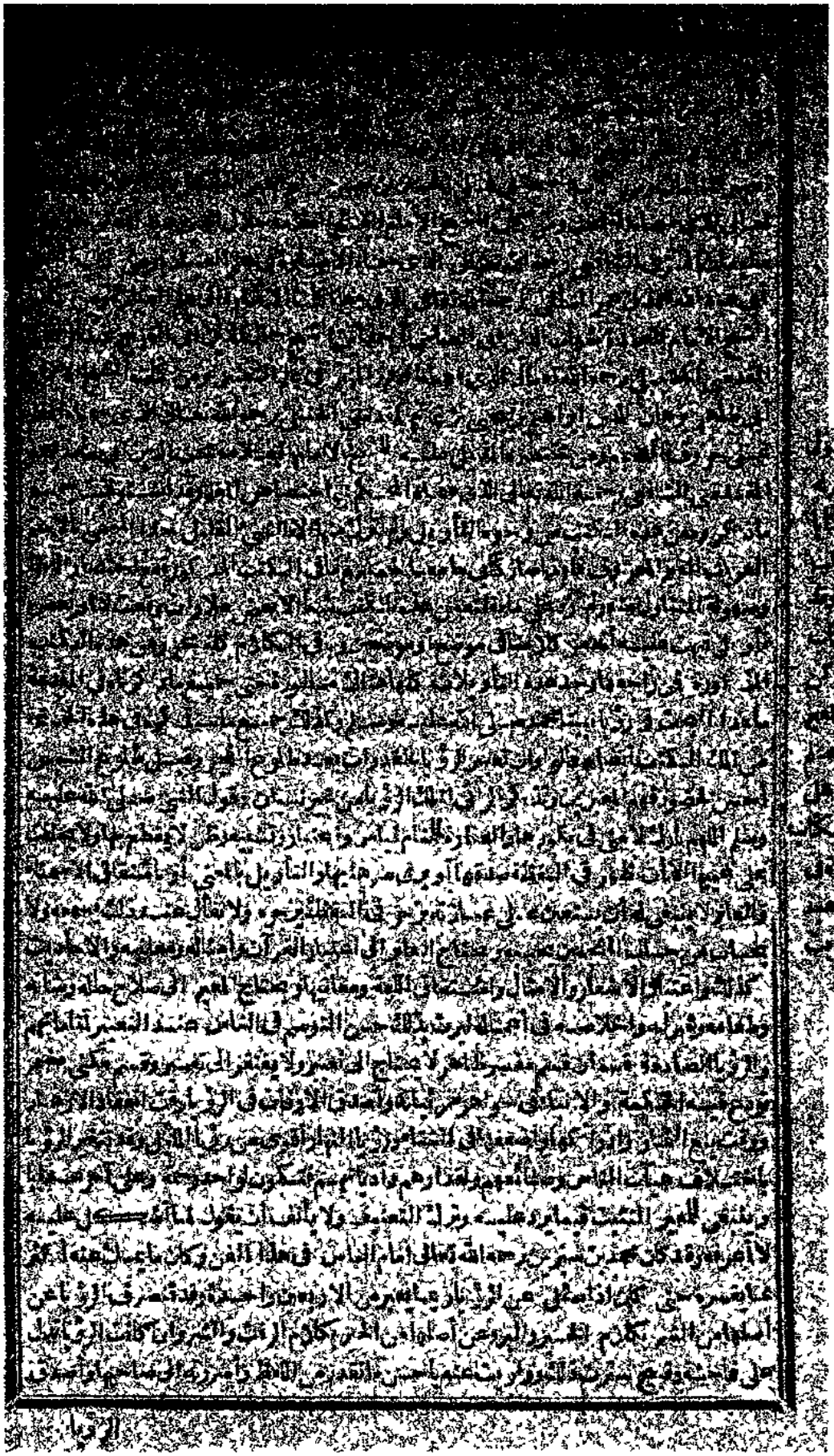

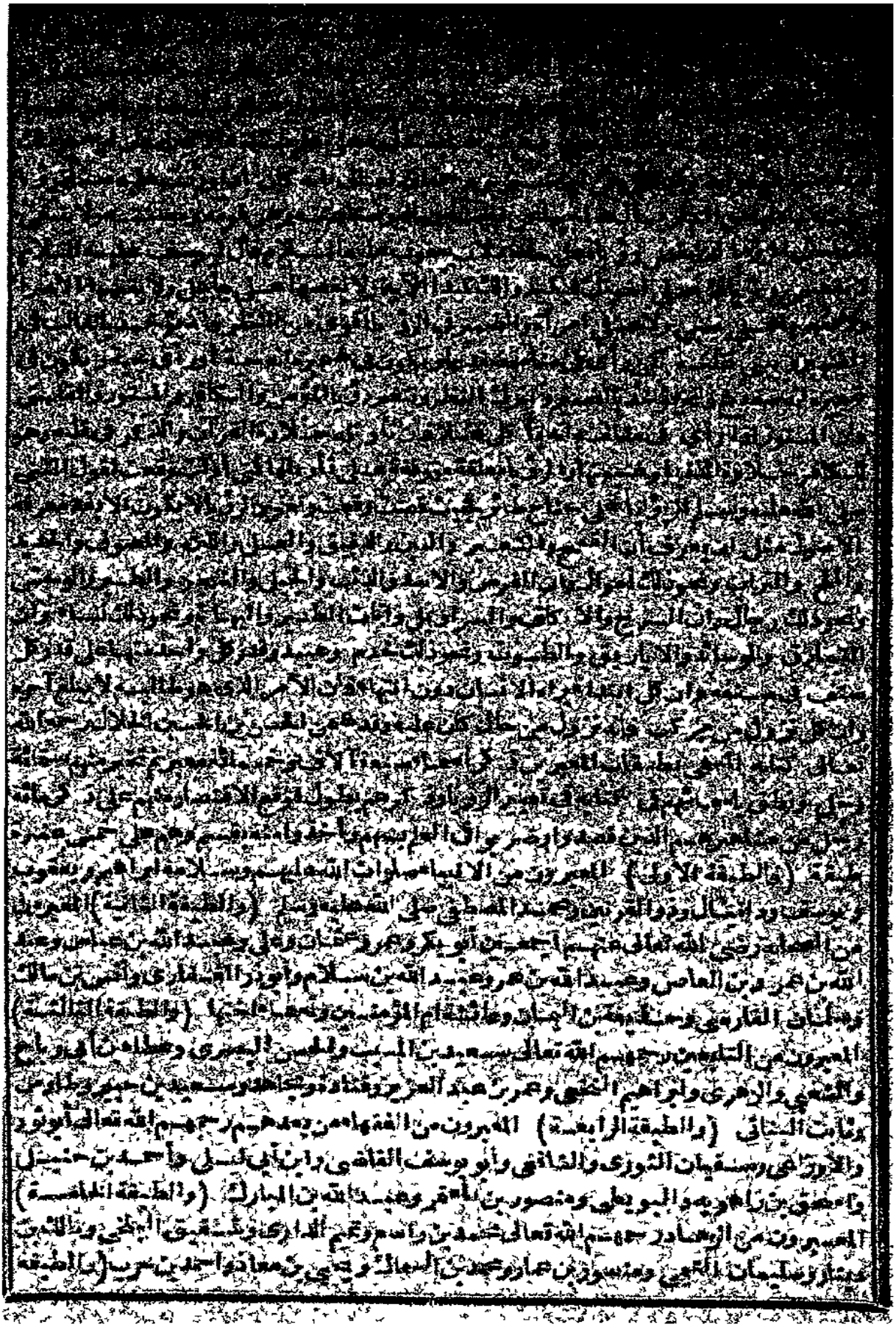

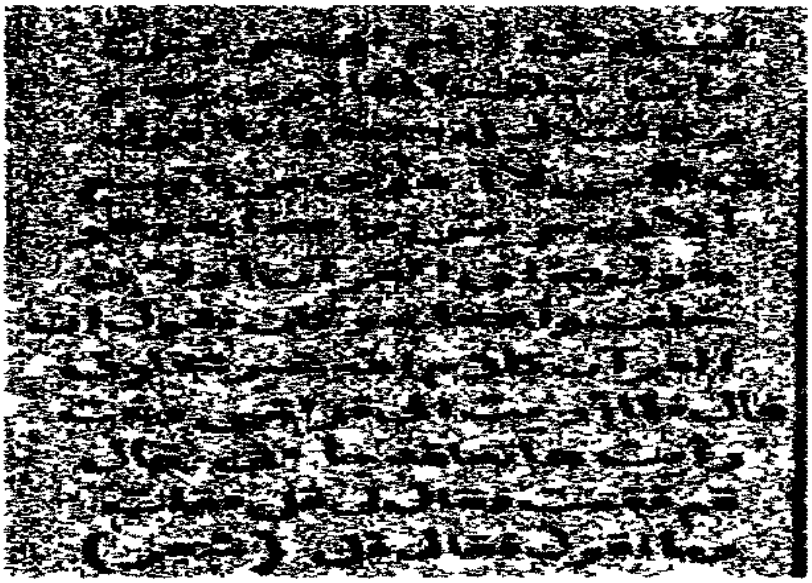

السادسة) المعبرون من اصحاب الثالثة والعشرين محمد بن سيرين وابو بكر محمد بن عبد الله
الكرماني وعبد الله بن مسلم القتيبي وابو احمد خلف بن احمد ومحمد بن حماد الرازي النساج والحسين
ابن الحسين الخلال وارطاميدوس البرناني (والطبقة السابعة) المعبرون من الفلاسفة افلاطون
ومهرادبس واسطاطاليس وبطلميوس ويعقوب بن اسحق الكندي وابو زيد البلخي (والطبقة
الثامنة) المعبرون من الاطباء جالينوس وابقراط وبختيشوع واهران ومحمد بن زكريا الرازي
(والطبقة التاسعة) المعبرون من اليهود حيي بن اخطب وكعب بن الاشرف وموسى بن يعقوب
(والطبقة العاشرة) المعبرون من النصارى حنين بن اسحق المترجم وابو عثمان زين الطيري
(والطبقة الحادية عشرة) المعبرون من المجوس هرمز بن اردشير وبزرجمهر بن بختكان
وانوشروان الملك العادل وكشمورجاماسب (والطبقة الثانية عشرة) المعبرون من مشرك
العرب ابو جهل بن هشام وعبد الله بن ابي وتوفل بن عبد الله وعمرو بن عبدود وابن الزبعرى قبل
انه اسلم عند فتح مكة ومن الصحابة رضي الله عنهم ابو طالب وابو العاص (والطبقة الثالثة
عشرة) المعبرون من الكهنة سطيح وشق والازرجن هوسيمة والفعامي وابو زرارة (والطبقة
الرابعة عشرة) المعبرون من السحرة عبد الله بن هلال وقرط بن زيد الابلي وعتاب بن شعر الرازي
(والطبقة الخامسة عشرة) المعبرون من اصحاب القراسة سعيد بن سنان واياس بن معاوية
وجندل بن الحكم ومعاوية بن كلثوم واعلم ان المنام الواحد يعتبر فيه اللفظ الذي يقوله صاحب
الرؤيا مرة يقول تزوجت وتارة يقول نكحت فربما يختلف تأويله ولهذا ذكرنا الزواج في حرف
الزاي ثم ذكرنا النكاح في حرف النون وهكذا امثاله فيعتبر اللفظ الذي سمعوه ويجري
الاشتقاق وغيره عليه وان كان المعنى واحدا والمنام الواحد يختلف باختلاف امتين
كالسعر يزيد ويرخص ويستقر يعرف لغة الفرس لانه يلتئم منها وهو للعرب وان عاشرهم
دال على السعر والملاء لاشتقاقه ويختلف باختلاف الاديان كرؤيا انه يأكل الميتة فانها
مال حرام او يكدح من يعتقد تحريمها ورزق يرزقه عند من يحلل اكلها ويختلف باختلاف
الزمان فلا صطلاء بالنار رأسه في الشمس ملابس الشتاء واستعمال الماء البارد ونحو ذلك
مرضه بالبرودة اوفي زمان البارد خير وفرح وراحة وولد في الصيف امراض او نكد كما
استعمال الرقم من الدماء أو الماء البارد رشوة في الصيف راحة وفائدة وفي الشتاء عكسه
ويختلف باختلاف الصنائع فلبس السلاح او الحديد للحداد شدة وللحائك نسج
الرحل العابد بطلان عبادته وامرهم فتنة وخصومة ويعتبر عادات الناس واديانهم كما
يرى انه يأكل الباقلا لانشغر فمه عند الصابئة حرام فكذلك يكون تحريما عليهم والخمور
يحرمون الخمور واليهود يحرمون لحم الخنزير وبعض البرنانيين يحرمون الدجاج والماعون
يحرمون الخمر فهذا وما اشبهه حرام ومن يعتقد اباحة ذلك وفوائده عندهم يحللها والمرة
اذا رأت انها تزني في الجامع بين الناس فهي شهرة حديثة ونكد ان كانت في المنزل على انها
تتقرب بعبادة ويرى كأنها تصلي لانهم ينقربون بذلك الى الله تعالى بحسب دينهم الباطل
فكان المجوس تعبد النار فرأى احدهم انه ارتد نارا او صف عنها الأدى او وجد لها كان
ذلك عندهم جيدا وقد تعبد وكذلك عبادة الشمس اذا رأوها في صفة حسنة وان تراءت بالنار
او الشمس آفة فتعصان يقع في دينهم وبلادهم وكذلك الحكم في كل من يعتقد شيأ في اسماء
او في الارض وبالجملة من مباشرها الدم شيء واصوله ومتعلقاته توجب انه غير مصورة

سبحان من رفع السما
بلا عماد تنظر
فتزينت بالساطعات
من اللامعات وبالقمر
ما قال خلق يخلقه الـ
قرآن الا قد كفر
لكن كلام منزل
من عند خلاق البشر
وقال لي اكتبه قد تدى
الى كتاب من كتبي وكتبته

وقد استعنت بالله تعالى على تحقيق المقصد بالاظفار الاسهام وقد اتفق كتابة لاولى الالباب
والله الموفق للصواب واليه المرجع والمآب والصلاة والسلام على من لا نبى بعده وقد اتفق
الفراغ من تصنيف هذا الكتاب وتأليفه مستهل ثامن العشر من ربيع الاول من
شهور سنة ١٠٩٦ ستة وتسعين والف من هجرة من له العز والشرف صلى الله عليه وعلى
آله وصحبه وسلم

بعد حمد الله تعالى على نعمه التي يضيق عن حصرها نطاق التعبير وصلاة وسلاما على البشير
النذير سيدنا محمد الذي هو لانبياء ختام وعلى آله وصحبه البررة الكرام فقد تم بعونة الملك
العلام طبع كتاب تعطير الانام في تعبير المنام للعلم العلامه والبحر الفهامه سيدى الشيخ
عبد الغنى النابلسى لازال محفوفا بمشهد قربه الانسى مع تطريز السفر الاول بالهوامش
والطرر بكتاب أبهى من اللآلى والدرر موسوم بمنتخب الكلام فى تفسير الاحلام منسوب
للامام الكبير سيدى محمد بن سيرين أسكنه الله الجنة فى أعلى عليين وتحلية السفر الثانى
بكتاب يشفى سقامه من رنات المثانى والمثانى للهمام الكامل والعلامة الفاضل الاستاذ
الشيخ خليل بن شاهين رضى الله عنهم اجمعين فهاك مطبوعا لطيفا ومقصدجوهر ظريفا
اشمر فى تحاسنه على ثلاثة أسفار واسفر عن مهمات علم التعبير أى اسفار اجدر بأن تتنافس
فى تحصيله المتنافسون ويتسابق فى ميادين معارفه المتسابقون فلذا رحمت عناية الهمة
الى تهذيب طبعه وتطييب اذنة لمن تعسر بقبعه وذلك بالمطبعة العامرة
العثمانيه ذات الادوات الكاملة والآلات البهيه لازالت تطرف
ثمارها دانية بجنيه التي تحل ادارتها فى مصر محاربة افراخه
بباب الشعريه ادارة مديرها ومنشيها الهمام العالق
الفاضل الشيخ عثمان عبد الرازق وتصوغ مسك الختام
فى أواسط شهر الله تحرم الحرام فتتاح عام
اربعة وتسعين بعد الالف من هجرة من
خلق على اكمل هيئة وأجمل صفة صلى
الله عليه وعلى آله وكل تابع
وسئل أجاب ما هذه
الصفات الموصلة
على أرباب
الاصول
آمين

فيه فلما استيقظت وجدته
مكتوبا بالكتاب والله تعالى
بالصواب ولا حول ولا قوة
الا بالله العلى العظيم وصلى
الله على سيدنا محمد وعلى
آله وصحبه وسلم
والحمد لله
وحده

To: www.al-mostafa.com